This is a digital copy of a book that was preserved for generations on library shelves before it was carefully scanned by Google as part of a project to make the world's books discoverable online.

It has survived long enough for the copyright to expire and the book to enter the public domain. A public domain book is one that was never subject to copyright or whose legal copyright term has expired. Whether a book is in the public domain may vary country to country. Public domain books are our gateways to the past, representing a wealth of history, culture and knowledge that's often difficult to discover.

Marks, notations and other marginalia present in the original volume will appear in this file - a reminder of this book's long journey from the publisher to a library and finally to you.

Usage guidelines

Google is proud to partner with libraries to digitize public domain materials and make them widely accessible. Public domain books belong to the public and we are merely their custodians. Nevertheless, this work is expensive, so in order to keep providing this resource, we have taken steps to prevent abuse by commercial parties, including placing technical restrictions on automated querying.

We also ask that you:

+ *Make non-commercial use of the files* We designed Google Book Search for use by individuals, and we request that you use these files for personal, non-commercial purposes.

+ *Refrain from automated querying* Do not send automated queries of any sort to Google's system: If you are conducting research on machine translation, optical character recognition or other areas where access to a large amount of text is helpful, please contact us. We encourage the use of public domain materials for these purposes and may be able to help.

+ *Maintain attribution* The Google "watermark" you see on each file is essential for informing people about this project and helping them find additional materials through Google Book Search. Please do not remove it.

+ *Keep it legal* Whatever your use, remember that you are responsible for ensuring that what you are doing is legal. Do not assume that just because we believe a book is in the public domain for users in the United States, that the work is also in the public domain for users in other countries. Whether a book is still in copyright varies from country to country, and we can't offer guidance on whether any specific use of any specific book is allowed. Please do not assume that a book's appearance in Google Book Search means it can be used in any manner anywhere in the world. Copyright infringement liability can be quite severe.

About Google Book Search

Google's mission is to organize the world's information and to make it universally accessible and useful. Google Book Search helps readers discover the world's books while helping authors and publishers reach new audiences. You can search through the full text of this book on the web at `http://books.google.com/`

Plat 205.2

Harvard College Library

FROM THE FUND OF

CHARLES MINOT
(Class of 1828).

Received 1 Aug, 1898

Digitized by Google

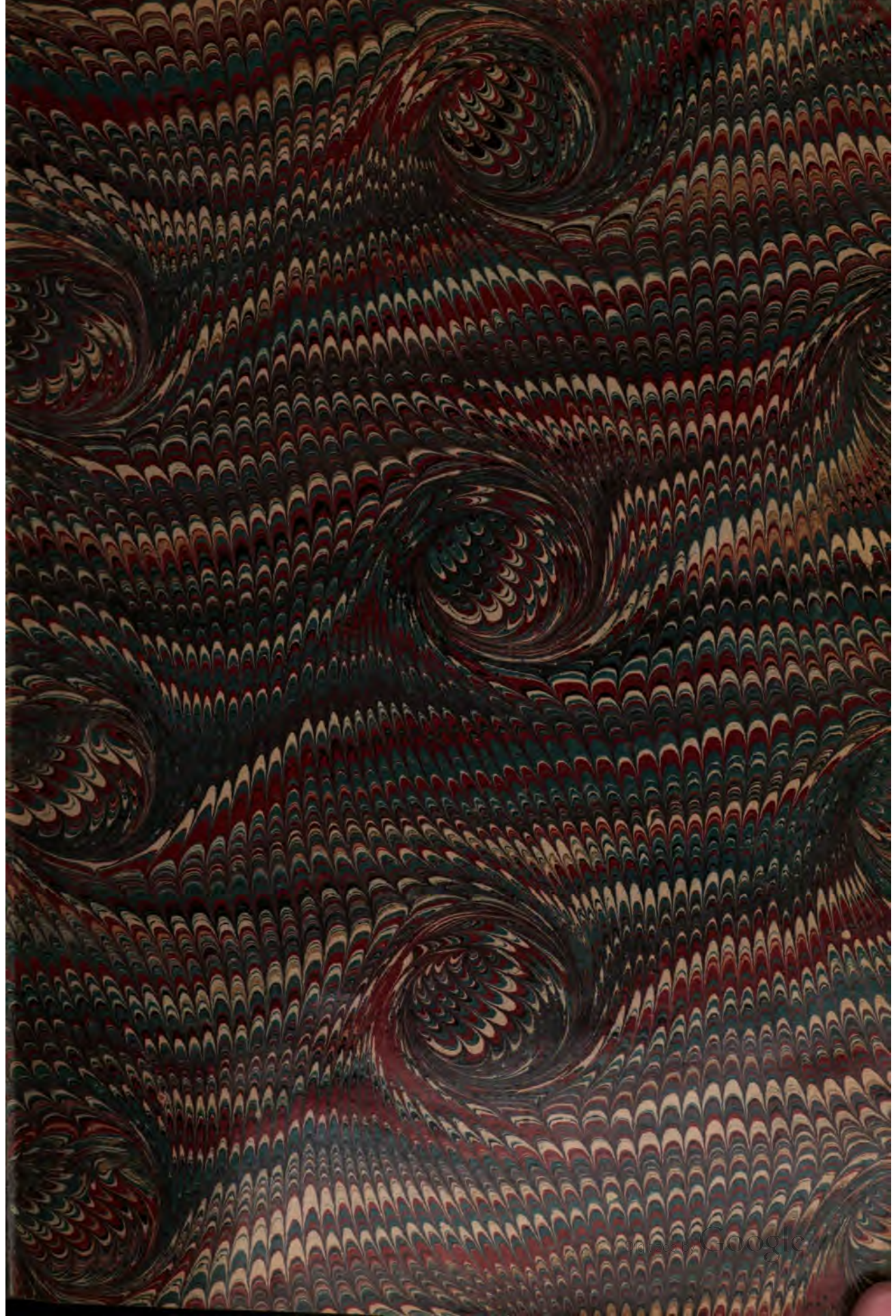

Digitized by Google

Digitized by Google

Digitized by Google

СБОРНИКЪ

HARVARD COLLEGE LIBRARY
Sloan 25.3

ИМПЕРАТОРСКАГО

РУССКАГО ИСТОРИЧЕСКАГО

ОБЩЕСТВА

ТОМЪ СТО ЧЕТВЕРТЫЙ.

ЮРЬЕВЪ

1898

Digitized by Google

~~Slav 25.3~~
PSlav 624.10

Minot fund.

Печатано по распоряженію Совѣта Императорскаго Русскаго Историческаго Общества, подъ Редакціею ордин. профес. Императорскаго Юрьевскаго университета **А. Н. Филиппова.**

Типографія К. Матисена въ Юрьевѣ, Лифл. губ.

Digitized by Google

БУМАГИ
КАБИНЕТА МИНИСТРОВЪ

ИМПЕРАТРИЦЫ

АННЫ ІОАННОВНЫ

1731—1740 гг.

СОБРАНЫ И ИЗДАНЫ ПОДЪ РЕДАКЦІЕЮ

А. Н. ФИЛИППОВА,

орд. проф. ИМПЕРАТОРСКАГО Юрьевскаго Университета.

ТОМЪ I.

(1731—1732 гг.)

ЮРЬЕВЪ.

Типографія К. Матисена.

1898.

Digitized by Google

Digitized by Google

ОГЛАВЛЕНІЕ.

Стр.

Предисловіе XXIX

Введеніе XXXIII

1731 годъ.

Книга журналъ или протокольная записка всѣхъ отправляющихся въ каждый день во время присутствія въ Кабинетѣ Ея Императорскаго Величества дѣлъ, съ Ноября мѣсяца 1731 года.

№ Стр.

1. Копія именного указа объ учрежденіи Кабинета, 18 октября . . 1
2. Журналы Кабинета 3, 4, 5, 6 ноября 2

Приложенія къ журналу 6 ноября.

I. Именной указъ Сенату объ учрежденіи Кабинета 6

II. Именной указъ Сенату о доставленіи въ Кабинетъ сенатскихъ и прочихъ инструкцій, воинскихъ и гражданскихъ регламентовъ, печатнаго уложенія, гражданскихъ штатовъ, картъ и атласовъ Россіи 6

III. Именной указъ Сенату о передачѣ въ Кабинетъ реестровъ всѣхъ производящихся въ Сенатѣ, Синодѣ, коллегіяхъ, канцеляріяхъ и приказахъ судебныхъ дѣлъ и о представленіи впредь таковыхъ ежемѣсячно 7

IV. Копія именного указа военной коллегіи о подачѣ въ Кабинетъ табелей и вѣдомостей о содержаніи генералитета и полковъ, о подушной переписи и о сборѣ, именного списка генералитета и табели о состояніи регулярныхъ и нерегулярныхъ войскъ 7

V. Копія именного указа камеръ-коллегіи о подачѣ въ Кабинетъ табелей и вѣдомостей о дворовомъ числѣ, о подушной переписи; табели всѣхъ государственныхъ сборовъ (кромѣ подушныхъ) 8

3. Журналъ 8 ноября 9

Приложенія къ журналу 8 ноября.

I. Именной указъ Сенату о назначеніи д. ст. с. Михайла Сухотина генералъ-кригсъ-комиссаромъ, Григорія Наумова оберъ-штеръ-кригсъ-комиссаромъ, Федора Полибина ген.-провіантмейстеромъ и асессора Козьмы Макарова оберъ-кригсъ-комиссаромъ 10

II. Именной указъ Сенату объ оставленіи за генераломъ Лесси въ вѣчной арендѣ мызы Кальценау 10

III. Именной указъ Сенату о назначеніи въ Кабинетъ секретаря Василія Козлова и камерира Аѳанасія Ташкова 11

Digitized by Google

№ Стр.

IV. Докладъ Св. Синода Ея И. В-ву о назначеніи секретаря Михаила Дудина оберъ-секретаремъ Св. Синода 11

4. Журналы 9, 10, 11 ноября 12

Приложенія къ журналу 11 ноября.

I. Именной указъ Сенату о распубликованіи Высочайшаго указа о правосудіи въ судахъ и о безволокитномъ рѣшеніи дѣлъ . 14

II. Именной указъ Сенату о бытіи генералитету при арміи и дѣлахъ въ указномъ числѣ, согласно Высочайше апробованному новому штату 14

III. Именной указъ Сенату объ отправленіи Петра Пушкина и Александра Сойманова въ Тавровъ въ команду в.-адмирала Змаевича 15

IV. Высочайшая резолюція на прошеніи вдовы кн. Настасьи Ромодановской объ отдачѣ ей въ вѣчное владѣніе пустошей, находящихся въ ея пользованіи 15

5. Журналы 12, 13 ноября 16

Приложенія къ журналу 13 Ноября.

I. Именной указъ Сенату о предоставленіи, по прежнему, военнымъ чинамъ, съ третьяго класса, первенства предъ гражданскими во всѣхъ публичныхъ и другихъ засѣданіяхъ . . 18

II. Всеподданнѣйшее прошеніе Новгородскаго архіепископа Ѳеофана о дачѣ синодальнымъ членамъ жалованья 18

6. Журналы 14, 15, 16 ноября 20

Приложеніе къ журналу 16 ноября.

Именной указъ Сенату о подачѣ Императрицѣ вѣдомости о числѣ душъ, значущихся по генеральной переписи, о раскладкѣ подушнаго сбора и о числѣ душъ, невнесенныхъ въ перепись. 22

7. Журналы 17, 18 ноября. 23

Приложенія къ журналу 18 ноября.

I. Высочайшая резолюція на докладѣ Сената объ отдачѣ въ Малой Россіи индуктнаго сбора на откупъ нѣжинскому войту Петру Стерѣеву 25

II. Высочайше утвержденный докладъ Сената о передачѣ на разсмотрѣніе командующаго низовымъ корпусомъ генерала Левашева ходатайства ген.-майора Юрія Фаминцына о переводѣ его, за болѣзнію, изъ означеннаго корпуса 27

III. Высочайшая резолюція на докладѣ Сената о выдачѣ графу А. В. Вахмейстеру конфирмаціи на право владѣнія пожалованной ему мызою Ваймель съ угодьями, на островѣ Дагденѣ 27

IV. Высочайшая резолюція на докладъ Сената о пожалованіи полковника Ивана Бухгольца въ бригадиры, съ назначеніемъ его комендантомъ въ Селенгинскѣ 28

V. Высочайшая резолюція на докладѣ Сената — по дѣлу о сложеніи казенной недоимки, числящейся на иноземцѣ Маринсѣ — объ истребованіи свѣдѣній о всѣхъ подобныхъ недоимкахъ и о причинахъ ихъ невзысканія 29

Digitized by Google

№ Стр.

VI. Высочайше утвержденный докладъ Сената о назначеніи совѣтниками въ камеръ-коллегію Богдана Аладьина, Василья Высоцкаго и Аѳанасія Кологривова 30

VII. Высочайшая резолюція на прошеніи Бѣготаря Шелѣева съ товарищами о сложеніи причитающихся съ нихъ пошлинъ за пригонъ, въ 1731 г., табунныхъ лошадей 30

8. Журналы 19, 20, 21, 22, 23 ноября 31

Приложенія къ журналу 23 ноября.

I. Именной указъ Сенату о пожалованіи кормилицѣ царевны Прасковіи Іоанновны, Матренѣ Заварской отписного двора въ Москвѣ и денежнаго вознагражденія въ 1 т. руб. . . . 34

II. Высочайшая резолюція на докладъ Сената о назначеніи д. ст. сов. Сергѣя Секіотова въ Кіевъ оберъ-комендантомъ, а бригадира Леонтія Сойманова комендантомъ въ Кронштадтъ 35

III. Всеподданнѣйшее доношеніе изъ Св. Синода о копіяхъ съ именныхъ указовъ и высочайшихъ резолюцій 35

9. Журналы 25, 26 ноября 36

Приложенія къ журналу 26 ноября.

I. Всеподданнѣйшее прошеніе капитана Шемякина о пожалованіи въ полковники 37

II. Всеподданнѣйшее прошеніе Семена Кишкина о пожалованіи въ полковники 38

III. Реестръ служителямъ, оставшимся послѣ блаженныя памяти Государыни Царицы Евдокіи Феодоровны 38

10. Журналы 27, 28 ноября 41

Приложеніе къ журналу 28 ноября.

Всеподданнѣйшій репортъ Сената о рѣшеніи дѣлъ, съ 22 по 28 ноября 1731 года 42

11. Журналъ 29 ноября 57

Приложеніе къ журналу 29 ноября.

Всеподданнѣйшее доношеніе изъ адмиралтейской коллегіи съ доставленіемъ требуемыхъ табелей и вѣдомостей 59

12. Журналы 1, 2, 4 декабря 59

Приложенія къ журналу 4 декабря.

I. Именной указъ Сенату о назначеніи на содержаніе дома царевны Екатерины Іоанновны ежегодно по 30 т. руб. . . . 62

II. Именной указъ Сенату о пожалованіи ген.-фельдцейхмейстеру гр. фонъ Миниху Крестовскаго острова 62

13. Журналъ 6 декабря 63

Приложеніе къ журналу 6 декабря.

Именной указъ Сенату о размѣрѣ фуража для нѣмецкихъ лошадей лейбъ-гвардіи коннаго полка 65

14. Журналъ 7 декабря 65

Digitized by Google

№ Стр.

Приложенія къ журналу 7 декабря.

I. Именной указъ Сенату о заготовленіи подводъ для шествія императрицы изъ Москвы въ С.-Петербургъ 66

II. Именной указъ Сенату объ увольненіи отъ воинской службы гр. Ивана Головкина, съ назначеніемъ его къ присутствованію въ Сенатъ 66

III. Именной указъ Сенату о назначеніи содержанія кн. Алексѣю Долгорукому съ семействомъ и служителями и объ описи ихъ пожитковъ 66

IV. Высочайше утвержденный докладъ генералъ-майора Джемса Кейта объ исключеніи изъ подушнаго оклада солдатъ лейбъ-гвардіи измайловскаго полка и объ увольненіи изъ того же полка больныхъ солдатъ 66

15. Журналы 8, 9 декабря 68

Приложенія къ журналу 9 декабря.

I. Именной указъ Сенату о повелѣніи кн. Алексѣю Долгорукому съ семействомъ воздерживаться отъ ссоръ и непристойныхъ словъ 69

II. Высочайше утвержденный докладъ Сената объ отправленіи въ Царицынскій корпусъ ген.-майора Загряскаго и о бытіи ген.-майору Тараканову какъ у прежде порученнаго ему дѣла, такъ и вмѣсто Загряскаго 70

16. Журналы 10, 11 декабря 70

Приложенія къ журналу 11 декабря.

I. Высочайше утвержденный докладъ Сената о дозволеніи вдовѣ кн. Екатеринѣ Долгоруковой продажи дома и деревень, на уплату долговъ мужа и для выкупа заложенныхъ имѣній . 72

II. Высочайше утвержденный докладъ Сената о дозволеніи Фрелингу печатанія и безпошлинной продажи въ Ригѣ библіи и другихъ книгъ, употребляемыхъ въ церквахъ и для обученія въ школахъ 73

III. Высочайшая резолюція на челобитной бригадира Леонтія Соймонова объ увольненіи его, по болѣзни, въ отпускъ на годъ 74

IV. Челобитная, на высочайшее имя, кн. Алексѣя Шаховского о пожалованіи мызою 76

V. Всеподданнѣйшее прошеніе Григорія Чернышева о принятіи на службу 76

VI. Всеподданнѣйшее прошеніе каморъ-лакея Якова Масальскаго о награжденіи отписными лавками 76

VII. Всеподданнѣйшее доношеніе изъ коллегіи экономіи съ реестромъ о челобитчиковыхъ дѣлахъ. 77

VIII. Всеподданнѣйшее доношеніе изъ сыскнаго приказа съ реестромъ о челобитчиковыхъ дѣлахъ. 77

17. Журналы 12, 13, 14 декабря. 78

Приложеніе къ журналу 14 декабря.

Именной указъ Сенату объ опредѣленіи къ гетману министромъ Семена Нарышкина и въ монетную контору, военную, вот-

Digitized by Google

№ Стр.

чинную и ревизіонъ-коллегіи, въ канцелярію конфискаціи, въ Сибирскій, сыскной и ямской приказы и въ Сибирскую губернію, означенныхъ въ указѣ персонъ 80

18. Журналъ 15 декабря 81

Приложенія къ журналу 15 декабря.

I. Именной указъ Сенату о пожалованіи каменнаго дома въ Москвѣ поручику кн. Александру Меншикову и деревяннаго двора кухмистеру Габеданку 83

II. Именной указъ Сенату о пожалованіи ген.-майора и ген.-адъютанта кн. Алексѣя Шаховского и гвардіи майора Траутфеттера лейбъ-гвардіи въ конный полкъ подполковниками. . 83

III. Челобитная жены генерала-лейтенанта Елены Дукласъ о непосылкѣ мужа ея въ Персію, или о дачѣ въ Лифляндіи на аренду деревни 83

IV. Всеподданнѣйшее доношеніе изъ вотчинной коллегіи съ реестромъ о челобитчиковыхъ дѣлахъ 84

19. Журналы 16, 17, 18, 19—23 декабря 85

Приложенія къ журналу 19—23 декабря.

I. Именной указъ Сенату о выдачѣ ген.-фельдцейхмейстеру гр. фонъ Миниху 2 т. рублей на нѣкоторыя дѣла 91

II. Именной указъ Сенату о пожалованіи ген.-лейтенанту гр. Дукласу и его женѣ въ аренду мызы Тарвастъ 91

III. Высочайшая резолюція на прошеніи К. Ф. фонъ Будденброка объ опредѣленіи его президентомъ Лифляндской оберъ-консисторіи 91

IV. Высочайшее доношеніе изъ юстицъ-коллегіи съ реестромъ о челобитчиковыхъ дѣлахъ 92

V. Именной указъ ген.-фельдцейхмейстеру гр. фонъ Миниху о командированіи въ Ревель офицера для арестованія бывшаго при дворѣ цесаревны Елизаветы Петровны прапорщика Алексѣя Шубина 92

VI. Именной указъ ген.-фельдцейхмейстеру гр. фонъ Миниху о производствѣ слѣдствія по дѣлу о бывшемъ вице-президентѣ коммерцъ-коллегіи Фикѣ и о содержаніи его подъ карауломъ 93

VII. Записка приказамъ изъ Кабинета Ея И. В-ва въ Сенатъ . . 93

20. Журналъ 24 декабря 94

Приложенія къ журналу 24 декабря.

I. Копія именного указа военной коллегіи объ опредѣленіи кн. Сергѣя Долгорукаго въ Перновскій гарнизонъ 94

II. Копія именного указа военной коллегіи объ опредѣленіи кн. Луки Долгорукаго въ Воронежской гарнизонъ 94

III. Высочайшая резолюція на прошеніи вдовы Никиты Милюкова, Прасковьи Павловой, объ оставленіи въ пожизненнымъ ея пользованіи лавокъ и погребовъ въ Москвѣ 95

21. Журналъ 26 декабря 95

Digitized by Google

№ Стр.

Приложенія къ журналу 26 декабря.

I. Именной указъ ген.-фельдцейхмейстеру гр. фонъ Миниху о производствѣ слѣдствія по дѣламъ бывшаго совѣтника юстицъ-коллегіи Кассиса 96

II. Всеподданнѣйшее доношеніе изъ Сената съ реестромъ о челобитчиковыхъ дѣлахъ 97

22. Журналъ 27 декабря 97

Приложенія къ журналу 27 декабря.

I. Именной указъ Сенату о возвращеніи во владѣніе Воскресенскаго монастыря 113 дворовъ 98

II. Высочайше утвержденный докладъ Сената о назначеніи майора Николая Шишкова совѣтникомъ вотчинной коллегіи . . . 98

III. Высочайше утвержденный докладъ Сената о выдачѣ кн. Людвигу Гессенъ-Гомбургскому столовыхъ, пенсіонныхъ и квартирныхъ денегъ изъ соляной конторы 98

IV. Высочайше утвержденный докладъ Сената о передѣлѣ, для иноземца Меэра, въ монету иностраннаго серебра, уступленнаго ему Иваномъ Тамесомъ 99

V. Всеподданнѣйшій репортъ изъ адмиралтейской коллегіи о полученіи указа объ изготовленіи вѣдомостей о флотѣ. . . . 100

VI. Всеподданнѣйшее доношеніе изъ адмиралтейской коллегіи о количествѣ судовъ, годныхъ для перевоза изъ Голштиніи лошадей 100

VII. Записка приказамъ изъ Кабинета Ея И. В-ва въ Сенатъ . . 101

23. Журналъ 28 декабря 101

Приложеніе къ журналу 28 декабря.

Всеподданнѣйшій репортъ въ Кабинетъ Ея И. В-ва изъ адмиралтейской коллегіи о челобитчиковыхъ дѣлахъ 102

24. Журналъ 29 декабря 102

Приложенія къ журналу 29 декабря.

I. Высочайше утвержденный докладъ Сената объ отводѣ земель и рыбныхъ ловель Семену Иноземцеву 103

II. Высочайше утвержденный докладъ Сената о бытіи Ивану Алексѣеву асессоромъ коммерцъ-коллегіи 104

25. Журналъ 30 декабря 104

Приложенія къ журналу 30 декабря.

I. Высочайше утвержденный докладъ Сената объ увольненіи Ивана Болтина и Ивана Давыдова отъ занимаемыхъ ими должностей, вслѣдствіе назначенія другихъ лицъ 105

II. Именной указъ Сенату о доставленіи въ Кабинетъ изъ всѣхъ мѣстъ ежемѣсячныхъ репортовъ и реестровъ о рѣшенныхъ и нерѣшенныхъ дѣлахъ 106

26. Журналъ 31 декабря 106

Digitized by Google

№ Стр.

Приложенія къ журналу 31 декабря.

I. Именной указъ Сенату о назначеніи Смоленскаго губернатора гр. Платона Мусина-Пушкина Казанскимъ губернаторомъ и о представленіи кандидатовъ, какъ на его мѣсто въ Смоленскъ, такъ и въ Казанскіе вице-губернаторы 108

II. Именной указъ Сенату о бытіи подполковнику Ивану Анненкову въ конюшенномъ приказѣ и объ отсылкѣ Дмитрія Потемкина къ герольдмейстеру 109

III. Высочайшая резолюція на челобитной Афанасія Татищева о возвращеніи ему двухъ крестьянъ, взятыхъ въ конюхи . . 109

IV. Всеподданнѣйшее доношеніе изъ дворцовой канцеляріи о челобитчиковыхъ дѣлахъ 109

1732 годъ.

27. Журналъ 1, 2 января 111

Приложенія къ журналу 2 января.

I. Именной указъ Сенату о выдачѣ 10 т. р. польскому министру графу Потоцкому 112

II. Именной указъ Сенату о назначеніи кн. Александра Черкаескаго Смоленскимъ губернаторомъ, вмѣсто графа Мусина-Пушкина 112

III. Именной указъ Сенату объ учрежденіи комиссіи для производства слѣдствія по дѣлу о безпорядкахъ и злоупотребленіяхъ по таможеннымъ и кабацкимъ сборамъ въ Соликамской провинціи 112

IV. Высочайшая резолюція на докладъ Сената объ обмѣнѣ, отосланныхъ изъ провіантской канцеляріи въ монетную контору, мѣдныхъ пятикопѣечниковъ на серебряныя деньги 113

28. Журналъ 3 января 115

Приложенія къ журналу 3 января.

I. Именной указъ Сенату о распубликованіи приложеннаго у сего указа о запрещеніи боярскимъ и другого званія людямъ продерзостей и дракъ съ солдатами и о соблюденіи строгой дисциплины въ войскахъ 116

II. Именной указъ Сенату объ учрежденіи, подъ дирекціею сенатора кн. Григорія Урусова, комиссіи для счета и разсмотрѣнію дѣлъ Сибирскаго приказа 116

III. Именной указъ Сенату о пожалованіи Аннѣ Головиной отписного двора кн. Ивана Долгорукаго 117

IV. Именной указъ Сенату о пожалованіи лейбъ-медика Ригера въ архіатеры 117

V. Всеподданнѣйшій репортъ Сената о рѣшеніи дѣлъ съ 27 декабря 1731 г. по 2 января 1732 г. 117

29. Журналъ 4 января 128

Приложенія къ журналу 4 января.

I. Именной указъ Сенату о порученіи ген.-майору Артемію Волынскому завѣдыванія конюшенною комиссіею 129

Digitized by Google

№ Стр.

II. Именной указъ Сенату о пожалованіи поручику Степ. Крюковскому за правый доносъ на кн. Юрія Долгорукаго половины села Пустотина, изъ его деревень 129

III. Высочайшая резолюція на докладъ Сената о кандидатахъ въ Казанскіе вице-губернаторы, съ назначеніемъ оными въ Казань—Ивана Караулова, въ Смоленскъ—Семена Козловскаго 129

IV. Высочайшая резолюція на докладъ Сената о взятіи у т. сов. Дашкова, для поселенія украинскихъ полковъ, мѣстечка Водолаги 130

30. Журналъ 5 января 132

Приложенія къ журналу 5 января.

I. Высочайше утвержденный реестръ лицъ, опредѣляемыхъ на службу и въ кадеты 133

II. Именной указъ Сенату о возвращеніи кн. Якову Борятинскому съ младшими дѣтьми отписного имѣнія старшаго его сына князя Алексѣя Борятинскаго 134

III. Именной указъ ген.-фельдцейхмейстеру гр. фонъ Миниху объ отправленіи въ Сибирь прапорщика Алексѣя Шубина съ двумя его людьми 134

31. Журналы 6, 7 января 135

Приложенія къ журналу 7 января.

I. Высочайше утвержденный именной реестръ отставныхъ офицеровъ, неслужащихъ и недорослей, опредѣленныхъ въ разныя мѣста на службу и въ отставку 136

II. Экстрактъ изъ дѣла каламянковой фабрики Никона Волкова 137

32. Журналы 20, 21, 22, 23, 24 января 141

Приложеніе къ журналу 24 января.

Именной указъ ген.-фельдцейхмейстеру гр. фонъ Миниху о порученіи шлиссельбургскому коменданту строгаго наблюденія за княземъ Василіемъ Долгорукимъ, содержащимся въ крѣпости 143

33. Журналъ 25 января 144

Приложенія къ журналу 25 января.

I. Именной указъ Сенату о ссылкѣ Фика въ Сибирь за государственныя преступленія и объ отобраніи въ казну недвижимыхъ его имѣній 145

II. Именной указъ Сенату объ отсрочкѣ по истцовымъ дѣламъ гр. Алексѣя Апраксина, до прибытія Императрицы въ Москву . 146

34. Журналъ 26, 27, 29 января 146

Приложеніе къ журналу 29 января.

Доношеніе ген.-майора Арт. Волынскаго въ Кабинетъ Ея И. В-ва о жеребцахъ и кобылахъ 147

35. Журналъ 31 января 148

Приложенія къ журналу 31 января.

I. Именной указъ Сенату о посылкѣ въ губерніи и провинціи подтвердительныхъ указовъ о скорѣйшемъ сборѣ рекрутъ . 150

Digitized by Google

№ Стр.

II. Высочайшая резолюція на докладѣ Сената о прибытіи въ Петербургъ съ потребными вѣдомостями ген.-майорамъ Тараканову и Дебринію 151
III. Высочайшая резолюція на докладъ Сената о прибытіи въ С.-Петербургъ съ потребными вѣдомостями тайн. сов. Наумову и гвардіи поручику кн. Давыдову 151
IV. Высочайше утвержденный докладъ Сената объ увольненіи въ Москву бывшаго Сибирскаго вице-губернатора Ивана Болтина 152
V. Всеподданнѣйшее доношеніе изъ адмиралтейской коллегіи съ представленіемъ требовавшихся, по указу, вѣдомостей о флотѣ 152
VI. Письмо С. А. Салтыкова къ вице-канцлеру А. И. Остерману о челобитныхъ, поданныхъ Ея И. В-ву въ Москвѣ, съ репортомъ о кадетахъ 153
VII. Письмо С. А. Салтыкова къ вице-канцлеру А. И. Остерману о репортахъ, полученныхъ отъ офицеровъ, находящихся при караулѣ у Александра Румянцева и у князей Василія и Михаила Долгорукихъ 153

36. Журналы 1, 4 февраля 154

Приложенія къ журналу 4 февраля.

I. Именной указъ Сенату о доставленіи въ Кабинетъ свѣдѣній о количествѣ денежныхъ сборовъ съ петербургскихъ жителей 155
II. Именной указъ Сенату объ увольненіи изъ конюшенной комиссіи, за болѣзнями и дряхлостію, Хлопова и Олешева и о назначеніи на ихъ мѣсто Альбрехта, Хрущова и Буркова . 155

37. Журналъ 5 февраля 156

Приложенія къ журналу 5 февраля.

I. Именной указъ Сенату о назначеніи ген.-майора Григорія Есипова С.-Петербургскимъ оберъ-комендантомъ на мѣсто уволеннаго, за старостію, ген.-майора Порошина и объ опредѣленіи ген.-майора Ив. Шувалова въ армію на Украйну, съ назначеніемъ на его мѣсто ген.-лейтенанта Декулона 157
II. Именной указъ Сенату о выдачѣ Новгородскому архіерею Ѳеофану въ приказъ 1 т. руб. 157

38. Журналы 6, 7, 8 февраля 157

Приложеніе къ журналу 8 февраля.

Письмо С. А. Салтыкова на имя министровъ, объ отдачѣ, по указу, кавалергардскихъ лошадей подполковнику Ливену . . 159

39. Журналъ 9 февраля 159

Приложенія къ журналу 9 февраля.

I. Именной указъ Сенату о бытіи ген.-майору Ив. Шувалову, вмѣсто кн. Мещерскаго, Архангелогородскимъ губернаторомъ 160
II. Именной указъ Сенату о вызовѣ Алексѣя Волкова въ Петербургъ для опредѣленія къ дѣламъ 160

40. Журналъ 10 февраля 161

Digitized by Google

№ Стр.

Приложеніе къ журналу 10 февраля.

Именной указъ Сенату о вызовѣ кн. Сем. Мещерскаго, Петра Лачинова, Петра Шипова и Никифора Кольчугина въ С.-Петербургъ, для опредѣленія къ дѣламъ 161

41. Журналъ 11 февраля 161

Приложенія къ журналу 11 февраля.

I. Именной указъ Сенату о пожалованіи вице-президенту юстицъ-коллегіи фонъ Кейзерлингу отписного двора фонъ Фика . . 162

II. Именной указъ Сенату о выдачѣ жалованья вице-президенту юстицъ-коллегіи фонъ Кейзерлингу со дня подписанія о семъ указа 163

III. Именной указъ Сенату о припискѣ къ дворцовымъ мызамъ оберъ-паленскихъ мызъ, отписанныхъ у фонъ Фика, и объ отдачѣ нѣкоторыхъ изъ нихъ въ аренду орднунгсъ-рихтеру Альбедену 163

IV. Всеподданнѣйшій репортъ кн. Григорія Урусова о начатіи слѣдствія по дѣламъ Сибирскаго приказа 163

42. Журналы 12, 13, 14 февраля 164

Приложеніе къ журналу 14 февраля.

Всеподданнѣйшій репортъ С. А. Салтыкова объ отправленіи Ивана Шувалова для отвоза въ деревню кн. Михаила Долгорукаго, съ приложеніемъ копіи инструкціи ему данной . . 165

43. Журналы 15, 16 февраля 166

Приложенія къ журналу 16 февраля.

I. Именной указъ Сенату о разсмотрѣніи въ особомъ совѣтѣ докладовъ Сената по вопросу о вымѣнѣ изъ обращенія пятикопѣечниковъ и о дѣланіи платовъ 167

II. Высочайше утвержденный докладъ Сената о разборѣ ветхой стѣны и объ устройствѣ, вмѣсто нея, галлереи въ Китай-городѣ въ Москвѣ 168

III. Высочайше утвержденный докладъ Сената о назначеніи Тимофея Тарбѣева совѣтникомъ монетной конторы въ Москвѣ 168

44. Журналъ 17 февраля 169

Приложеніе къ журналу 17 февраля.

Именной указъ Сенату объ оставленіи во владѣніи Ѳедота Каменскаго пожалованныхъ ему 337 крестьянскихъ дворовъ, съ припискою другихъ дворовъ къ дворцовымъ вотчинамъ . . . 170

45. Журналъ 18 февраля 170

Приложеніе къ журналу 18 февраля.

Именной указъ Сенату объ отрѣшеніи адмирала Сиверса и дѣтей его отъ службы, о назначеніи на его мѣсто вице-адмирала Сандерса и особой комиссіи для провѣрки прихода и расхода, ввѣренныхъ Сиверсу суммъ и матеріаловъ 171

46. Журналы 19, 20, 21, 22 февраля 171

Digitized by Google

№ Стр.

Приложенія къ журналу 22 февраля.

I. Высочайшая резолюція на докладъ Сената о продажѣ послѣ умершаго ген.-майора Корчмина движимаго имущества, о зачетѣ части недвижимаго въ казенную доимку и о припискѣ остальныхъ его деревень къ дворцовой канцеляріи 174

II. Всеподданнѣйшій репортъ С. А. Салтыкова о записавшихся въ Москвѣ кадетахъ 177

III. Письмо С. А. Салтыкова къ министрамъ о высылкѣ въ Петербургъ кн. Алексѣя Гагарина 177

IV. Записка приказамъ изъ Кабинета Ея И. В-ва въ Пр. Сенатъ 177

47. Журналъ 23 февраля 178

Приложенія къ журналу 23 февраля.

I. Высочайшая резолюція на прошеніи ген.-фельдцейхмейстера гр. Миниха о пожалованіи ему села Кабоны и жалованья въ томъ размѣрѣ, въ какомъ получалъ ген.-лейтенантъ Декулонъ 178

II. Всеподданнѣйшее доношеніе С. А. Салтыкова о состояніи обрѣтающихся въ Москвѣ батальоновъ гвардіи и объ отпускѣ лейбъ-гвардіи оберъ- и унтеръ-офицеровъ и солдатъ по домамъ 179

III. Всеподданнѣйшій репортъ С. А. Салтыкова о князѣ Михаилѣ Долгорукомъ и людяхъ его, отправленныхъ въ Галицкій уѣздъ, въ сельцо Бояриново 180

IV. Письмо С. А. Салтыкова министрамъ о посылкѣ въ дворцовую канцелярію указа о переяславскихъ рыбныхъ ловцахъ . . . 180

48. Журналы 24, 25, 27 февраля 181

Приложенія къ журналу 27 февраля.

I. Именной указъ Сенату о пожалованіи гр. фонъ Миниха въ генералъ-фельдмаршалы 182

II. Всеподданнѣйшій репортъ Сената о рѣшеніи дѣлъ, съ 21 по 26 февраля 1732 г. 182

49. Журналы 28, 29 февраля, 1, 2, 3, 4 марта 186

Приложеніе къ журналу 4 марта.

Высочайшая резолюція на прошеніи контръ-адмирала лорда Дуффуса о выдачѣ ему 2 т. руб. и жалованья за два года впередъ 189

50. Журналы 5, 6 марта 190

Приложенія къ журналу 6 марта.

I. Высочайшая резолюція на докладѣ Сената о разсматриваніи въ Сенатѣ мнѣній и заключеній воинской морской комиссіи и о представленіи ихъ на высочайшую апробацію 192

II. Высочайше утвержденный реестръ лицъ, опредѣленныхъ на службу и въ кадеты, а равно и уволенныхъ въ отставку . . 192

51. Журналъ 8 марта 193

Приложеніе къ журналу 8 марта.

I. Именной указъ Сенату объ учрежденіи комиссіи по дѣлу бывшаго совѣтника коммерцъ-коллегіи Кассиса 194

II. Именной указъ Сенату о пожалованіи Алексѣя Волкова въ дѣйст. ст. совѣтники и о назначеніи членомъ военной коллегіи 194

Digitized by Google

№ Стр.

III. Именной указъ Сенату объ отдачѣ камеръ-юнкеру барону Менгдену въ аренду мызы Кокенгаузенъ 195

IV. Высочайше утвержденный докладъ Сената объ увольненіи въ отпускъ адмиралтейскихъ служителей по очереди 195

V. Высочайше утвержденный докладъ Сената объ учрежденіи комиссіи для разсмотрѣнія дѣла о вице-адмиралѣ Вильстерѣ 195

52. Журналъ 9 марта 196

Приложеніе къ журналу 9 марта.

Именной указъ Сенату о пожалованіи ген.-майору Порошину, изъ деревень кн. Юрія Долгорукаго, половины села Пустотина 197

53. Журналъ 10, 11, 12 марта 197

Приложеніе къ журналу 12 марта.

Именной указъ Сенату о пожалованіи ген.-лейтен. Декулону 95 дворовъ 199

54. Журналъ 13 марта 199

Приложенія къ журналу 13 марта.

I. Именной указъ Сенату объ отдачѣ въ Саввинъ монастырь 66-ти крестьянскихъ дворовъ, вмѣсто взятаго села Кабоны, пожалованнаго гр. Миниху 200

II. Высочайше утвержденный докладъ Сената о выводѣ на рейдъ для крейсированія, въ добавленіе къ прежнимъ, еще 3 хъ кораблей 200

55. Журналы 14, 15, 16, 17, 18, 19, 20 марта 201

Приложенія къ журналу 20 марта.

I. Всеподданнѣйшее доношеніе изъ адмиралтейской коллегіи объ отпускѣ къ строенію лѣтняго дворца работниковъ и матеріаловъ. 205

II. Всеподданнѣйшее доношеніе изъ адмиралтейской коллегіи о строеніи чрезъ рѣку Неву моста 206

56. Журналъ 21 марта 206

Приложеніе къ журналу 21 марта.

Высочайшая резолюція на докладѣ Сената объ отпускѣ денегъ, амуниціи и лошадей для шести армейскихъ полковъ . . . 207

57. Журналъ 22 марта 209

Приложеніе къ журналу 22 марта.

Высочайше утвержденный докладъ Сената о производствѣ слѣдствія по пререканіямъ и неудовольствіямъ между ревельскимъ губернаторомъ фонъ Левеномъ и эстляндскимъ дворянствомъ 211

58. Журналы 23, 24 марта 214

Приложеніе къ журналу 24 марта

Всеподданнѣйшее прошеніе лифляндскихъ регирунгсъ-ратовъ фонъ Фитингофа и фонъ Менгдена о присутствованіи имъ въ губернской канцеляріи при рѣшеніи гражданскихъ дѣлъ и о подписываніи резолюцій вмѣстѣ съ губернаторомъ 215

59. Журналы 26, 27 марта 216

Digitized by Google

№ Стр.

Приложеніе къ журналу 27 марта.
Копія именного указа Лифляндской губернской канцеляріи о присутствіи, при рѣшеніи нѣмецкихъ гражданскихъ земскихъ дѣлъ, вмѣстѣ съ губернаторомъ, двумъ регирунгсъ-ратамъ . 217

60. Журналъ 28 марта 220

Приложенія къ журналу 28 марта.
I. Именной указъ Сенату о пожалованіи, изъ отписнаго кн. Юрія Долгорукаго недвижимаго имѣнія, Афанасія Татищева двумя селами 220
II. Именной указъ Сенату о пожалованіи, изъ отписного кн. Василія Долгорукаго недвижимаго имѣнія, Егора Милюкова однимъ селомъ, да деревнею 220

61. Журналы 29, 30 марта 220

Приложенія къ журналу 30 марта.
I. Высочайшая резолюція на докладъ Сената о производства слѣдствія по пререканіямъ между ревельскимъ губернаторомъ фонъ Левеномъ и эстляндскимъ шляхетствомъ 222
II. Высочайшая резолюція на докладѣ Сената о разсмотрѣніи счетовъ канцеляріи отъ строеній вновь назначеннымъ въ оную канцелярію членамъ 223
III. Высочайшая резолюція на докладѣ Сената объ опредѣленіи въ Сибирскую губернію на границу вице-губернатора изъ представленныхъ кандидатовъ 223

62. Журналы 31 марта, 1, 2, 3, 5, 6 и 7 апрѣля 224

Приложенія къ журналу 7 апрѣля.
I. Именной указъ ген.-фельдмаршалу фонъ Миниху о пожалованіи ему 10 т. р. на экипажъ 227
II. Именной указъ соляной конторѣ о выдачѣ ген.-фельдмаршалу фонъ Миниху 10 т. р. 227

63. Журналы 8, 11, 12 апрѣля 227

Приложеніе къ журналу 12 апрѣля.
Именной указъ Сенату о пожалованіи гр. Николая Головина въ вице-адмиралы и ген.-инспекторы флота и адмиралтейства . 228

64. Журналы 13—14, 15, 17, 18, 19, 20 апрѣля 229

Приложенія къ журналу 20 апрѣля.
I. Высочайше утвержденный докладъ Сената о заповѣдныхъ лѣсахъ Казанскаго и Уфимскаго уѣздовъ, годныхъ къ кораблестроенію 232
II. Высочайше утвержденный докладъ Сената объ отставкѣ отъ службы, за старостью и болѣзнію, подполковника Петра Лаврова 232
III. Высочайше утвержденное представленіе вице-президента юстицъ-коллегіи фонъ Кейзерлинга о назначеніи І. фонъ Гагенмейстера асессоромъ, фонъ Веттенберга и Битнера секретарями юстицъ-коллегіи эстляндскихъ и лифляндскихъ дѣлъ . . . 233

65. Журналы 21, 22, 23, 24, 25 апрѣля 234

Digitized by Google

№ Стр.

Приложеніе къ журналу 25 апрѣля.

Высочайше утвержденный докладъ Сената объ увольненіи отъ службы, за болѣзнью, бригадира Буженинова 236

66. Журналы 26, 27 апрѣля 237

Приложеніе къ журналу 27 апрѣля.

Высочайшая резолюція на докладъ Сената, по дѣлу Семена Хрущова, объ отдачѣ ему оставшейся послѣ вотчима его деревни Анненковой 239

67. Журналы 30 апрѣля, 1, 2 мая 242

Приложеніе къ журналу 2 мая.

Именной указъ Сенату о назначеніи на работы въ Троицкомъ Александро-Невскомъ монастырѣ школьниковъ и мастеровъ, 93 ч., взятыхъ изъ Троицкаго и Иверскаго монастырей . . 243

68. Журналы 3, 4, 7 мая 243

Приложеніе къ журналу 7 мая.

Всеподданнѣйшій репортъ Сената изъ Москвы о рѣшеніи дѣлъ апрѣля 3, 5, 6, 14 и съ 17 по 22 число 245

69. Журналы 8, 9, 10, 11 мая 270

Приложенія къ журналу 11 мая.

I. Именной указъ Сенату объ отпускѣ денегъ изъ каморъ-коллегіи на исправленіе стараго московскаго дворца въ Кремлѣ . . . 273

II. Именной указъ Сенату о пожалованіи гр. фонъ Левенвольда въ оберъ-штальмейстеры 274

III. Именной указъ Сенату о бытіи ген.-майору Артемію Волынскому при конныхъ заводахъ и объ увольненіи его отъ должности воинскаго инспектора 274

70. Журналъ 12 мая 274

Приложеніе къ журналу 12 мая.

Именной указъ особой комиссіи о разсмотрѣніи и рѣшеніи дѣлъ по доносу лейбъ-гвардіи офицеровъ Чанчиковыхъ на вице-адмирала Наума Сенявина и другихъ лицъ 276

71. Журналы 13, 14, 15, 16 мая 276

Приложенія къ Журналу 16 мая.

I. Именной указъ Сенату о выдачѣ Архангелогородскому архіепископу 1000 р. на достройку церкви въ Красногорскомъ монастырѣ 279

II. Именной указъ Сенату о выдачѣ изъ штатсъ-конторы жалованья ген.-лейтенанту Волкову и его канцеляріи 279

III. Именной указъ Сенату объ отпускѣ оберъ-гофмейстеру Салтыкову изъ штатсъ-конторы 10 т. р. на достройку въ Москвѣ Анненгофа 279

72. Журналы 17, 18, 19 мая 279

Digitized by Google

№ Стр.

Приложеніе къ журналу 19 мая.
Высочайшая резолюція на прошеніи горскихъ черкесъ шляхтича Ивана Черкесова о пожалованіи его въ дворяне и о дозволеніи покупать деревни 281

73. Журналъ 20 мая 281

Приложеніе къ журналу 20 мая.
Именной указъ Сенату о выдачѣ изъ военной коллегіи купцу Еремѣю Меэру, въ вознагражденіе за убытки, 30 т. р. . . 282

74. Журналы 21, 25, 26, 27, 28, 29, 30, 31 мая 282

Приложеніе къ журналу 31 мая.
Высочайшая резолюція на докладѣ ген.-фельдмаршала фонъ Миниха по поводу прошенія прапорщика Александра Кушакова о переводѣ въ другой полкъ 287

75. Журналъ 1 іюня 288

Приложенія къ журналу 1 іюня.
I. Именной указъ Сенату объ отдачѣ въ вѣдомство конюшенной канцеляріи отписной послѣ ген.-майора Корчмина дачи по р. Невѣ 288
II. Именной указъ Сенату о бытіи дворянину Ивану Черкесову при Троицкомъ монастырѣ приказнымъ 289
III. Высочайшая резолюція на докладъ Сената о дачѣ жалованія подполковнику Никифору Кольчугину 289
IV. Высочайшая резолюція на докладъ Сената объ увольненіи въ отставку, за болѣзнію, стольника Ивана Кожина 289
V. Высочайше утвержденный докладъ Сената о выдачѣ капитанъ-командору Берингу 1 т. р. за сибирскую экспедицію . . . 290
VI. Высочайшая резолюція на прошеніи Андрея и Николая Аникитиныхъ о дачѣ указа о наименованіи ихъ Репнинскими . 291

76. Журналъ 2 іюня 291

Приложенія къ журналу 2 іюня.
I. Всеподданнѣйшій репортъ изъ военной коллегіи о сборѣ и доимкѣ рекрутъ 292
II. Всеподданнѣйшій репортъ С. А. Салтыкова о долгахъ на кн. В. и Ю. Долгорукихъ 292

77. Журналы 3, 4, 5 іюня 293

Приложенія къ журналу 5 іюня.
I. Именной указъ Сенату объ отпускѣ въ Александро-Невскій монастырь на строеніе 20 т. р. 295
II. Высочайше утвержденный докладъ Сената о ссылкѣ солдата Сизмина въ Охотскъ за богохульство 295

78. Журналы 6, 7, 8, 9, 10 іюня 298

Приложеніе къ журналу 10 іюня.
Всеподданнѣйшее доношеніе въ Кабинетъ барона фонъ Розена о припискѣ къ дворцовой Дудоровой мызѣ смежной Коеровой

Digitized by Google

№ Стр.

мызы и объ опредѣленіи въ Ямсковицкую мызу крейсъ-гауптманомъ эстляндца Польмана 300

79. Журналы 11, 12 іюня 301

Приложенія къ журналу 12 іюня.

I. Именной указъ Сенату объ отдачѣ Восковицкой мызы съ деревнями, крестьянами и землею, новоучреждаемому кадетскому корпусу 303

II. Высочайше утвержденный докладъ Сената объ отправленіи въ полкъ бывшаго при Закамской линіи подпоручика кн. Давыдова 303

III. Высочайшая резолюція на прошеніи вице-адмирала Николая Головина о пожалованіи ему села Ивановскаго съ деревнями и слободами 304

80. Журналы 13, 14 іюня 305

Приложеніе къ журналу 14 іюня.

Именной указъ ген.-фельдмаршалу гр. фонъ Миниху объ отдачѣ въ вѣдомство адмиралтейской коллегіи дома бывшаго кн. Алексѣя Долгорукаго для гардемариновъ и аптеки 306

81. Журналы 15, 18, 19 іюня 306

Приложенія къ журналу 19 іюня.

I. Именной указъ Сенату о припискѣ къ дворцовой Дудеровой мызѣ смежной съ нею Коеровой мызы и о назначеніи эстляндца Польмана крейсъ-гауптманомъ въ Ямсковицкую мызу . . . 308

II. Высочайше утвержденный докладъ Сената и военной коллегіи объ исправленіи старой и устройствѣ новой Царицынской линіи 308

III. Высочайшая резолюція на экстрактѣ изъ дѣла содержателя шелковой мануфактуры Ф. Солодовникова о зачетѣ взятаго у него въ Москвѣ строенія въ счетъ казенной недоимки. . . 316

82. Журналъ 20 іюня 317

Приложеніе къ журналу 20 іюня.

Высочайшая резолюція на доношеніи соляной конторы о бытіи Герасиму Домашневу при дѣлахъ соляной конторы по прежнему 318

83. Журналъ 21 іюня 318

Приложеніе къ журналу 21 іюня.

Письмо на имя министровъ Московскаго генералъ-губернатора Чернышева о новостроющихся мостахъ въ Москвѣ 319

84. Журналъ 22 іюня 319

Приложеніе къ журналу 22 іюня.

Высочайшая резолюція на вѣдомости полицеймейстерской канцеляріи о припискѣ двора Семена Маврина, за доимку, къ дворцовымъ строеніямъ 320

85. Журналы 23, 24, 25, 26 іюня 320

Приложенія къ журналу 26 іюня.

I. Именной указъ Сенату о пожалованіи Афанасію Татищеву села Дубовики 322

II. Именной указъ Сенату о запрещеніи Василію Поспѣлову про-

Digitized by Google

№ Стр.

дажи и заклада, какъ собственныхъ, такъ и тестя его деревень и о немедленномъ выкупѣ имъ проданной деревни . . 322

III. Высочайше утвержденный докладъ Сената объ уничтоженіи гавани у Дубковъ, близъ Сестрорѣцкихъ заводовъ 322

IV. Высочайшая резолюція на докладъ Сената объ отдачѣ наслѣдникамъ Семена Маврина пожалованныхъ ему 77-ми дворовъ и о приписке остальныхъ его деревень къ дворцовой канцеляріи, по прежнему 323

86. Журналы 27, 29, 30 іюня, 1 іюля 323

Приложенія къ журналу 1 іюля.

I. Высочайшая резолюція на докладѣ ген.-фельдмаршала фонъ Миниха о дачѣ на учрежденіе кирасирскаго полка 40 т. р., въ добавленіе къ прежде-отпущеннымъ суммамъ 325

II. Письмо С. А. Салтыкова къ министрамъ о полученіи указа относительно распредѣленія людей, оставшихся послѣ кн. В. и Ю. Долгорукихъ 326

87. Журналы 2, 3, 4, 6 іюля 326

Приложенія къ журналу 6 іюля.

I. Высочайше утвержденный докладъ Сената по дѣлу Ильи Томилова съ наслѣдниками Палехина о деньгахъ за деревню и о пошлинахъ 331

II. Высочайше утвержденный докладъ Сената о дачѣ диплома на дворянство Ивану Черкесову. 332

88. Журналъ 8 іюля 333

Приложенія къ журналу 8 іюля.

I. Объявленное кабинетъ-министрами въ Сенатѣ высочайшее повелѣніе о назначеніи нижеуказанныхъ лицъ къ присутствію, вмѣстѣ съ Сенатомъ, при чтеніи доклада о вотчинахъ . . . 334

II. Именной указъ Сенату о пожалованіи князя Алексѣя Шаховского деревнями съ 1023 душъ крестьянъ 334

III. Именной указъ Сенату о пожалованіи Ивану Брылкину 100 крестьянскихъ дворовъ, Аннѣ Юшковой 129 дворовъ . . . 335

89. Журналы 9, 10, 11 іюля 335

Приложеніе къ журналу 11 іюля.

Именной указъ Сенату о бытіи въ Архангельскѣ губернаторомъ кн. Щербатову, вмѣсто ген.-майора Шувалова 337

90. Журналъ 13 іюля 337

Приложенія къ журналу 13 іюля.

I. Высочайше утвержденный докладъ Сената объ учрежденіи, при партикулярной верфи, особой комиссіи для провѣрки счетовъ и осмотра судовъ, согласно заключенію морской комиссіи 338

II. Всеподданнѣйшее доношеніе Московскаго генералъ-губернатора Гр. Чернышева объ опредѣленіи въ губернію губернатора, вице-губернатора и совѣтниковъ, съ представленіемъ списка кандидатовъ 339

Digitized by Google

№ Стр.

91. Журналы 14, 15, 16 іюля 340

Приложеніе къ журналу 16 іюля.

Именной указъ Сенату о разрѣшеніи Василію Поспѣлову продажи нѣкоторыхъ его деревень и о подачѣ вѣдомости о всѣхъ пожалованныхъ ему деревняхъ 341

92. Журналы 17, 19 іюля 341

Приложеніе къ журналу 19 іюля.

Именной указъ Сенату о припискѣ къ дворцовой канцеляріи деревень оставшихся послѣ смерти Анисьи Толстой во владѣніи ея племянницы Акулины Нѣловой 343

93. Журналы 20, 21 іюля 343

Приложеніе къ журналу 21 іюля.

Высочайшая резолюція на прошеніи Анны Крамеровой о сложеніи съ нея доимочной за два года аренды 345

94. Журналъ 22 іюля 347

Приложенія къ журналу 22 іюля.

I. Именной указъ Сенату о назначеніи ген.-майора Ивана Шувалова комендантомъ крѣпости Св. Анны, вмѣсто ген.-майора Стрекалова 347

II. Именной указъ Сенату о назначеніи, вмѣсто генерала Левашова, ген.-лейтенанта Лефорта командиромъ низоваго корпуса и объ отправленіи въ помощь къ нему ген.-майора Бибикова и Веселовскаго, съ пожалованіемъ послѣдняго въ асессоры . 348

95. Журналы 23, 24, 25, 26, 27, 28, 29 іюля. 348

Приложеніе къ журналу 29 іюля.

Копія именного указа кабинетъ-министрамъ о судѣ надъ князьями Семеномъ и Иваномъ Мещерскими по дѣлу ихъ съ Ив. Кикинымъ 354

96. Журналы 30, 31 іюля, 1 августа 355

Приложеніе къ журналу 1 августа.

Именной указъ ген.-адъютанту кн. Шаховскому о посылкѣ въ Митаву 2-хъ офицеровъ гвардіи съ командою для содѣйствія кн. Петру Голицыну въ поимкѣ нѣкоего курляндскаго шляхтича отправляемаго въ Польшу 356

97. Журналы 2, 4, 5, 6, 7, 8, 9, 10 августа 357

Приложеніе къ журналу 10 августа.

Высочайше утвержденный списокъ шляхетскихъ недорослей, опредѣленныхъ, по представленію Сената, въ службу, въ кадеты и къ докторскому осмотру 361

98. Журналы 11, 12 августа 363

Приложеніе къ журналу 12 августа.

Именной указъ Сенату о пожалованіи кн. Александру Куракину отписного у Романа Биткина приморскаго мѣста 364

99. Журналы 13, 14, 16, 17, 18 августа 364

Приложеніе къ журналу 18 августа.

Именной указъ Сенату о пожалованіи Ивана Головина въ адмиралы галернаго флота 366

Digitized by Google

№ Стр.

100. Журналы 19, 20, 21 августа 366

Приложенія къ журналу 21 августа.

I. Именной указъ Сенату въ Москвѣ объ отпускѣ 12 пудовъ серебра на раку Сергія Чудотворца 369

II. Именной указъ Сенату о назначеніи кн. Людвига Гессенъ-Гомбургскаго командиромъ низоваго корпуса и объ отправленіи въ его команду ген.-майора Михаила Леонтьева, съ производствомъ послѣдняго въ генералъ-лейтенанты . . . 369

III. Именной указъ Сенату о припискѣ ко дворцу оставшейся послѣ ген.-майора Порошина половины села Пустотина . . 369

101. Журналъ 22 августа 369

Приложенія къ журналу 22 августа.

I. Именной указъ Сенату о назначеніи ген.-майора Стрекалова Бѣлогородскимъ губернаторомъ и полковника Бредихина Новгородскимъ вице-губернаторомъ 371

II. Высочайшая резолюція на доношеніи въ Кабинетъ бар. Розена о дачѣ, вмѣсто села Кабоны, въ Саввинъ монастырь крестьянъ 371

III. Высочайшая резолюція на прошеніи Василія Салтыкова объ отдачѣ ему деревень, оставшихся послѣ сестры его кн. Авдотьи Великогагиной 372

102. Журналы 23, 24, 25, 26, 27, 28, 29 августа 372

Приложеніе къ журналу 29 августа.

Высочайшая резолюція на докладѣ Сената и на вѣдомости адмиралтейской коллегіи о выдачѣ жалованья за прошлые годы графу Николаю Головину 376

103. Журналы 30, 31 августа, 1 сентября 378

Приложенія къ журналу 1 сентября.

I. Высочайше утвержденный списокъ шляхетскихъ недорослей, опредѣленныхъ, по представленію Сената, въ службу, кадетскій корпусъ и къ докторскому осмотру 379

II. Высочайшая резолюція на челобитной Алексѣя Дашкова о выдачѣ ему за взятыя деревни 10 т. р. изъ монетной конторы 380

III. Высочайшая резолюція на челобитной купца Яна Крейса о взятіи дѣла его съ купцомъ Калашниковымъ въ Сенатъ для разсмотрѣнія и представленія доклада 381

104. Журналы 2, 3, 4 сентября 383

Приложеніе къ журналу 4 сентября.

Именной указъ Сенату о выдачѣ 10 т. руб. на постройку Анненгофа 384

105. Журналъ 5 сентября 384

Приложеніе къ журналу 5 сентября.

Высочайшая резолюція на прошеніи Никиты Вильбоа о невзысканіи съ него 2 т. рублей, данныхъ ему въ 1718 г. . 384

106. Журналы 6, 7, 8 сентября 387

Digitized by Google

№ Стр.

Приложеніе къ журналу 8 сентября.
Именной указъ Сенату о пожалованіи кн. Ив. Одоевскаго въ вотчинную коллегію совѣтникомъ 388

107. Журналъ 9 сентября 388

Приложенія къ журналу 9 сентября.
I. Именной указъ Сенату о пожалованіи ген.-майору кн. Алексѣю Шаховскому отписного двора Романа Хрисанфова . . 389
II. Высочайше утвержденный списокъ отставныхъ штабъ-, оберъ- и унтеръ-офицеровъ, представленныхъ изъ Сената, для опредѣленія на службу и къ увольненію въ отставку 389

108. Журналы 10, 11 сентября 393

Приложеніе къ журналу 11 сентября.
Всеподданнѣйшее доношеніе С. А. Салтыкова по поводу доноса канцеляриста Василія Калинина на бывшаго кабинетъ-секретаря Алексѣя Макарова 394

109. Журналъ 12 сентября 395

Приложенія къ журналу 12 сентября.
I. Высочайшая резолюція на докладъ Сената объ отпускѣ денегъ на достройку Ладожскаго канала 396
II. Высочайшая резолюція на челобитной кн. А. М. Черкасскаго о посылкѣ офицера и о дачѣ унтеръ-офицеровъ и солдатъ для слѣдствія о бѣглыхъ его крестьянахъ 397

110. Журналы 13, 14, 15, 16 сентября 399

Приложенія къ журналу 16 сентября.
I. Именной указъ Сенату о жалованіи и пенсіи кн. Людвига Гессенъ-Гомбургскаго 402
II. Высочайше утвержденный списокъ недорослямъ, опредѣленнымъ, по представленію Сената, на службу и въ отставку 402

111. Журналъ 17 сентября 403

Приложеніе къ журналу 17 сентября.
Всеподданнѣйшій репортъ Сената изъ Москвы о рѣшеніи дѣлъ съ 21 по 26 августа 1732 г. 403

112. Журналы 18, 19, 20, 21 сентября 428

Приложеніе къ журналу 21 сентября.
Именной указъ Сенату о пожалованіи подполковника Алексѣя Замыцкаго въ полковники и о назначеніи его воеводою въ Ярославль, вмѣсто кн. В. Хилкова 430

113. Журналы 22, 23, 24, 25, 26 сентября 430

Приложеніе къ журналу 26 сентября.
Всеподданнѣйшее доношеніе С. А. Салтыкова о полученіи именного указа о производствѣ слѣдствія по доносу на тайн. сов. Алексѣя Макарова 433

114. Журналы 27, 28, 30 сентября, 1, 2 октября 434

Digitized by Google

№ Стр.

Приложеніе къ журналу 2 октября.
Именной указъ Сенату о выдачѣ 15 т. р. Ис. Липману за перстень, купленный государынею 437

115. Журналы 3, 4 октября 437

Приложенія къ журналу 4 октября.
I. Именной указъ Сенату о немедленномъ назначеніи въ генеральный кригсъ-комиссаріатъ и его конторы приказныхъ служителей и объ отпускѣ денегъ на ихъ содержаніе . . . 439
II. Именной указъ Сенату объ отправленіи въ Ингерманландію для переписи майора Ивана Шипова съ командою . . . 440
III. Высочайше утвержденный докладъ Сената о выдачѣ денегъ на постройку мостовъ на дорогѣ отъ Петербурга до Шлиссельбурга 440

116. Журналы 5, 6 октября 441

Приложенія къ журналу 6 октября.
I. Высочайше утвержденное доношеніе соляной конторы объ отсылкѣ прежнихъ кабинетныхъ и придворныхъ счетовъ въ придворную счетную комиссію 442
II. Высочайшая резолюція на прошеніи майора Ивана Шипова объ отдачѣ ему отписного двора Семена Маврина 443

117. Журналы 7, 8, 9 октября 443

Приложенія къ журналу 9 октября.
I. Именной указъ Сенату о взятіи изъ комиссаріата вѣдомости о доимкахъ по подушному сбору и о неослабномъ взысканіи впредь доимокъ 445
II. Именной указъ Сенату о пожалованіи гр. А. И. Остерману на Адмиралтейскомъ островѣ мѣстъ, принадлежавшихъ кн. Меншикову, и о взятіи 2-хъ дворовъ его подъ кадетскій корпусъ и почту 446
III. Именной указъ Сенату о пожалованіи кн. Александру Куракину деревень, изъ числа отписанныхъ у кн. В. Л. Долгорукаго. 446
IV. Именной указъ Сенату объ опредѣленіи Эмме оберъ-аудиторомъ гвардіи 447
V. Высочайше утвержденный списокъ штабъ-, оберъ- и унтеръ-офицеровъ, оставленныхъ въ отставкѣ, и недорослей, опредѣленныхъ на службу 447

118. Журналъ 10 октября 448

Приложенія къ журналу 10 октября.
I. Именной указъ ст. с. Аннсиму Маслову о разсматриваніи дѣлъ о доимкахъ и докладѣ о нихъ Сенату 448
II. Именной указъ Сенату о взятіи, по челобитью прапорщика Ивана Балакирева, дѣла отца его изъ Шацка въ Москву въ судный приказъ для рѣшенія 449

119. Журналы 11, 12, 13 октября 449

Digitized by Google

№ Стр.

Приложенія къ журналу 13 октября.

I. Именной указъ Сенату о бытіи Ревельскому вице-губернатору фонъ Дельдину Московскимъ губернаторомъ 451

II. Именной указъ Сенату о взятіи у Алексѣя Татищева, по его челобитью, данной ему мызы и о пожалованіи ему, вмѣсто оной, села, изъ отписныхъ кн. Долгорукаго и приписанныхъ ко дворцу 451

120. Журналы 14, 15, 16 октября 452

Приложенія къ журналу 16 октября.

I. Именной указъ Сенату объ отдачѣ дворцовому лакею Борису Буховецкому недвижимаго имѣнія, оставшагося послѣ вотчима его Торопова 453

II. Высочайшая резолюція на докладѣ Сената объ отдачѣ въ Валаамскій монастырь 23 дворовъ и о владѣніи ему безоброчно рыбными ловлями 453

121. Журналы 17, 18, 19 октября 456

Приложеніе къ журналу 19 октября.

Высочайше утвержденный докладъ Сената о дозволеніи несовершеннолѣтнимъ князю Петру и княжнѣ Аннѣ Прозоровскимъ продажи и заклада имѣній, на уплату долговъ ихъ . 459

122. Журналы 20, 21, 22, 23 октября 459

Приложенія къ журналу 23 октября.

I. Именной указъ Сенату о выдачѣ 25 т. талеровъ въ заемъ на 5 лѣтъ бургомистрамъ, ратманамъ и мѣщанству г. Риги 462

II. Высочайше утвержденный реестръ недорослей, представленныхъ изъ Сената 462

123. Журналы 24, 25, 26 октября 462

Приложенія къ журналу 26 октября.

I. Именной указъ Сенату о пожалованіи Михаила Маркова двумя подмосковными сельцами, изъ отписныхъ кн. В. Л. Долгорукаго 465

II. Высочайше утвержденный списокъ офицеровъ и недорослей, отставленныхъ, по представленію Сената, отъ службы . . 466

III. Высочайше утвержденный докладъ ген.-фельдмаршала фонъ Миниха объ отдачѣ кадетскому корпусу казенныхъ конюшенъ на Васильевскомъ островѣ 466

IV. Высочайшая резолюція на доношеніи счетной кригсъ-комиссаріатской комиссіи по 6-ти пунктамъ 467

124. Журналы 27, 28, 29, 30 октября 469

Приложенія къ журналу 30 октября.

I. Именной указъ Сенату объ отпускѣ изъ кригсъ-комиссаріата въ конную гвардію суконъ и другихъ предметовъ 472

II. Высочайше утвержденное доношеніе соляной конторы о бытіи канцеляристу Красовскому протоколистомъ, вмѣсто Домашнева 472

125. Журналы 31 октября, 1, 2 ноября 472

Digitized by Google

№ Стр.

Приложеніе къ журналу 2 ноября.
Всеподданнѣйшее доношеніе Московскаго генералъ-губернатора Чернышева о взысканіи доимокъ 473

126. Журналы 3, 4, 5, 6 ноября 475

Приложенія къ журналу 6 ноября.
I. Высочайшая резолюція на всеподданнѣйшее доношеніе въ Кабинетъ счетной комиссаріатской комиссіи о дачѣ жалованья членамъ и приказнымъ служителямъ означенной комиссіи 477
II. Высочайшая резолюція на всеподданнѣйшее доношеніе въ Кабинетъ счетной провіантской комиссіи о дачѣ жалованья членамъ и служителямъ означенной комиссіи 478

127. Журналъ 7 ноября 479

Приложенія къ журналу 7 ноября.
I. Именной указъ Сенату въ Москвѣ о дачѣ инструкціи и послушныхъ указовъ поручику Зиновьеву, посылаемому для вывоза бѣглыхъ крестьянъ кн. А. М. Черкасскаго 480
II. Высочайшая резолюція на докладѣ Сената объ увольненіи отъ службы Василія Аничкова и о назначеніи на его мѣсто кн. Алексѣя Шаховского 480

128. Журналы 8, 9, 10 ноября 481

Приложеніе къ журналу 10 ноября.
Всеподданнѣйшее доношеніе изъ военной коллегіи съ приложеніемъ табелей о состояніи войскъ за сентябрь и октябрь мѣсяцы 1732 г. 482

129. Журналы 11, 12, 13, 14 ноября 482

Приложеніе къ журналу 14 ноября.
Всеподданнѣйшій репортъ оберъ-прокурора Сената Анисима Маслова о порядкахъ сенатскаго дѣлопроизводства 484

130. Журналъ 15 ноября 485

Приложеніе къ журналу 15 ноября.
Именной указъ объявленный оберъ-прокуроромъ Сената Анисимомъ Масловымъ, о внесеніи, на усмотрѣніе Ея И. В-ва, вѣдомости о всѣхъ государственныхъ доходахъ и о рѣшеніи дѣлъ въ Сенатѣ по указу 14 ноября 1732 г., съ приложеніемъ записки секретаря Сената Патокина объ объявленіи означенныхъ указовъ сенаторамъ и кабинетъ-министрамъ . 486

131. Журналъ 16 ноября 486

Приложеніе къ журналу 16 ноября.
Именной указъ Сенату о назначеніи кн. Сергѣя Долгорукаго совѣтникомъ въ юстицъ-коллегію 488

132. Журналы 17, 18 ноября 489

Приложеніе къ журналу 18 ноября.
Высочайшая резолюція на докладѣ Сената объ отпускѣ изъ штатсъ-конторы денегъ на содержаніе конной гвардіи . . 490

133. Журналы 19, 20 ноября 491

Digitized by Google

№ Стр.

Приложенія къ журналу 20 ноября.

I. Высочайше утвержденный докладъ Сената о сложеніи съ монетной конторы, числящагося на ней долга и о передачѣ изъ той конторы въ артиллерію негодной къ передѣлу въ монету мѣди, съ подачею императрицѣ особой вѣдомости о расходѣ денегъ конторою 492

II. Высочайшая резолюція на всеподданнѣйшее доношеніе С. А. Салтыкова объ опредѣленіи секретаря Сената Степана Патокина въ контору тайной канцеляріи 495

134. Журналы 21, 22 ноября 495

Приложеніе къ журналу 22 ноября.

Именной указъ штатсъ-конторѣ о взносѣ 3 т. р. въ Кабинетъ на расходы 499

135. Журналъ 23 ноября 499

Приложеніе къ журналу 23 ноября.

Всеподданнѣйшая челобитная Фр. Каз. Вагнера о дозволеніи ему имѣть мызу Абро, по прежнему, на арендѣ, съ заключеніемъ по этому вопросу ген.-инспектора барона Розена . 500

136. Журналы 25, 26, 27 ноября 502

Приложеніе къ журналу 27 ноября.

Именной указъ Сенату о порученіи присутствующему въ Москвѣ Сенату наблюсти за скорѣйшимъ составленіемъ государственной о всѣхъ доходахъ книги и за собраніемъ всѣхъ необходимыхъ для нея вѣдомостей 504

137. Журналы 28, 29 ноября, 1 декабря 505

Приложенія къ журналу 1 декабря.

I. Высочайше утвержденный списокъ недорослей, опредѣленныхъ, по представленію изъ Сената, на службу и въ кадеты 508

II. Высочайшая резолюція на всеподданнѣйшемъ доношеніи въ Кабинетъ канцеляріи тайныхъ дѣлъ объ опредѣленіи Николая Хрущова секретаремъ означенной канцеляріи 508

II. Высочайше утвержденный докладъ Сената о бытіи при полиціи въ С.-Петербургѣ только половины драгунской роты . 509

IV. Высочайшая резолюція на докладѣ Сената о разсмотрѣніи въ вотчинной коллегіи дѣла о выдѣлѣ графинѣ Настасьѣ Матвѣевой законной части изъ недвижимаго имѣнія мужа ея, съ представленіемъ мнѣнія по дѣлу въ Сенатъ, а послѣднимъ— Ея В-ву, въ случаѣ невозможности почему-либо рѣшить дѣло 510

V. Высочайшая резолюція на докладѣ Сената о бытіи Михаилу Апрѣлеву и Никитѣ Квашнину-Самарину товарищами Новгородскаго вице-губернатора 510

138. Журналы 2, 3, 4 декабря 511

Приложеніе къ журналу 4 декабря.

Именной указъ Сенату о немедленномъ доставленіи изъ генеральнаго кригсъ-комиссаріата въ Сенатъ вѣдомостей о по-

Digitized by Google

№ Стр.

душныхъ деньгахъ, о мундирныхъ и амуничныхъ вещахъ и о необходимыхъ на нихъ сверхштатныхъ расходахъ . . . 513

139. Журналы 5, 6, 8 декабря 515

Приложенія къ журналу 8 декабря.

I. Высочайше утвержденная инструкція Астраханскаго пѣхотнаго полка полковнику Ивану Бахметеву, отправляемому въ Великіе Луки, для производства слѣдствія по злоупотребленіямъ воеводъ и другихъ управителей провинціи 517

II. Всеподданнѣйшее доношеніе Сибирскаго губернатора Плещеева объ отпускѣ въ Петербургъ, содержавшагося въ Тобольскѣ подъ карауломъ шведскаго капитана Сейленберга . 520

140. Журналы 9, 10, 11 декабря 520

Приложеніе къ журналу 11 декабря.

Высочайшая резолюція на челобитной гвардіи поручика Алексѣя Карякина о пожалованіи ему въ пожизненное владѣніе деревень изъ выморочныхъ послѣ ген.-майора Корчмина 522

141. Журналъ 12 декабря 523

Приложенія къ журналу 12 декабря.

I. Именной указъ Сенату объ отпускѣ изъ штатсъ-конторы 30 т. р. на дворцовое строеніе 523

II. Именной указъ Сенату о дозволеніи кн. Александру Куракину и Василію Поспѣлову обмѣняться дворами въ С.-Петербургѣ 524

142. Журналы 13, 14, 15 декабря 524

Приложеніе къ журналу 15 декабря.

Высочайше утвержденный списокъ недорослей, опредѣленныхъ, по представленію Сената, на службу 525

143. Журналы 16, 17, 18, 19, 20, 21 декабря 526

Приложенія къ журналу 21 декабря.

I. Высочайшая резолюція на челобитной Ивана Глазунова объ опредѣленіи его асессоромъ въ канцелярію конфискаціи . . 529

II. Всеподданнѣйшее прошеніе капитана Дмитрія Черицова о пожалованіи его за службу деревнями, изъ отписныхъ кн. В. Долгорукаго 530

144. Журналъ 22 декабря 530

Приложенія къ журналу 22 декабря.

I. Именной указъ Сенату объ отставкѣ Московскаго генералъ-полицеймейстера Ст. Грекова 531

II. Высочайшая резолюція на приложенной, при письмѣ С. А. Салтыкова къ кабинетъ-министрамъ, описи архитектора объ отпускѣ денегъ на починку въ Москвѣ Ивановской колокольни и Спасской башни 532

III. Высочайшая резолюція на докладѣ полицеймейстерской канцеляріи объ отставкѣ за болѣзнями квартиргера канцеляріи Сергѣя Потемкина 533

145. Журналъ 23 декабря 534

Digitized by Google

№ Стр.

Приложенія къ журналу 23 декабря.

I. Высочайше утвержденная инструкція кн. А. И. Шаховскому отправляемому въ Бѣлгородскую губернію и слободскіе полки 535

II. Именной указъ Сенату о посылкѣ изъ Сената въ надлежащія мѣста указовъ объ оказаніи содѣйствія во всемъ, командируемому въ Бѣлгородскую губ. и слободскіе полки кн. А. И. Шаховскому, и о выдачѣ ему изъ штатсъ-конторы 1 т. руб. 536

III. Высочайшая резолюція на всеподданнѣйшее доношеніе въ Кабинетъ архимандрита Александро-Невскаго монастыря о выдачѣ въ монастырь выписей изъ книгъ, о посылкѣ для переписи поселившихся въ Охонской волости крестьянъ нарочнаго изъ Сената и о пріостановкѣ до указа отдачи крестьянъ помѣщикамъ 537

146. Журналы 24, 26, 27, 28 декабря 538

Приложеніе къ журналу 28 декабря.

Высочайше утвержденный списокъ недорослей, опредѣленныхъ, по представленію Сената, на службу 540

147. Журналъ 29 декабря 540

Приложенія къ журналу 29 декабря.

I. Высочайше утвержденный докладъ Сената о назначеніи въ адмиралтейскую коллегію ген.-кригсъ-комиссаромъ кн. Мих. Голицына, ген.-экипажмейстеромъ — Трана, ген.-интендантомъ Александра Головина и совѣтниками кн. Вас. Голицына и Захара Мишукова 541

II. Высочайше утвержденный докладъ Сената о вооруженіи для компаніи 1733 г. кораблей, фрегатовъ и прочихъ судовъ . 544

III. Высочайшая резолюція на докладѣ Сената объ исключенныхъ по болѣзни изъ кадетскаго корпуса кадетахъ Ив. Чихачевѣ и Петрѣ Глѣбовскомъ 544

IV. Высочайше утвержденный докладъ Сената о дозволеніи вдовѣ поручика Юрова Иринѣ Козьминой продажи недвижимаго имѣнія ея мужа для уплаты долговъ сына 545

V. Именной указъ Сенату о невзысканіи въ канцелярію конфискаціи доимки съ графа Алексѣя Апраксина 546

148. Журналъ 30 декабря 546

Приложеніе къ журналу 30 декабря.

Высочайше утвержденный докладъ Сената о выдачѣ 1400 руб. Елизаветѣ Буховой за взятый у ея мужа въ г. Ревелѣ дворъ 547

149. Журналъ 31 декабря 548

Приложеніе къ журналу 31 декабря.

Всеподданнѣйшее доношеніе С. А. Салтыкова о Московскомъ полицеймейстерѣ Грековѣ 549

Азбучный указатель именъ упомянутыхъ въ текстѣ документовъ . . . 551

Digitized by Google

ПРЕДИСЛОВІЕ.

Издаваемыя нынѣ впервые бумаги Кабинета министровъ императрицы Анны Іоанновны касаются устройства, компетенціи и дѣятельности учрежденія, почти непосредственно слѣдовавшаго за Верховнымъ Тайнымъ Совѣтомъ, протоколы, журналы и указы котораго уже напечатаны въ „Сборникахъ“ Имп. Русскаго Истор. Общества. Какъ извѣстно, В. Т. Совѣтъ былъ упраздненъ 4 марта 1730 года и хотя при этомъ былъ возстановленъ Правительствующій Сенатъ „на такомъ основаніи и въ такой силѣ“, какъ онъ дѣйствовалъ при Петрѣ В., но уже указомъ 18 октября слѣдующаго года (указъ этотъ напечатанъ ниже, стр. 1) былъ учрежденъ Кабинетъ министровъ, просуществовавшій затѣмъ до вступленія на престолъ императрицы Елизаветы Петровны, когда въ свою очередь было повелѣно (по указу 12 декабря 1741 г.) „Кабинетъ, бывшій до сего времени, отставить“. Если,— благодаря извѣстному изданію „Внутренній бытъ русскаго государства съ 17 октября 1740 г. по 25 ноября 1741 г.“ — въ литературѣ нашей имѣется достаточно свѣдѣній для сужденія объ устройствѣ и дѣятельности Кабинета въ краткій періодъ его существованія послѣ кончины Анны до воцаренія Елизаветы, то, наоборотъ, о Кабинетѣ Анненскаго царствованія имѣлись до сихъ поръ въ печати лишь самыя отрывочныя и, въ общемъ, совершенно-недостаточныя данныя, при чемъ журналы Кабинета, нынѣ печатаемые, нетолько никогда не издавались, хотя-бы по частямъ, но и не были никогда никѣмъ изучаемы въ ученой литературѣ нашей. Между тѣмъ журналы эти, въ связи съ цѣлымъ рядомъ актовъ, также впервые издаваемыхъ (ввидѣ приложенія къ журналамъ), даютъ превосходный матеріалъ для разрѣшенія вопросовъ объ устройствѣ, компетенціи и дѣятельности Кабинета министровъ, объ отношеніи его къ императрицѣ, различнымъ учрежденіямъ и лицамъ, съ коими ему

Digitized by Google

приходилось время отъ времени сноситься и т. д. Сопоставляя-же содержаніе названныхъ документовъ съ содержаніемъ актовъ, характеризующихъ дѣятельность В. Т. Совѣта, мы получаемъ обильныя и интересныя данныя для сравненія двухъ учрежденій, почти непосредственно примыкавшихъ другъ къ другу и игравшихъ весьма важную роль въ исторіи нашего управленія первой половины XVIII вѣка. Въ введеніи къ издаваемому нынѣ 1-му тому бумагъ Кабинета министровъ, мы попытаемся дать краткое изслѣдованіе вопросовъ обозначенныхъ нами выше, опираясь главнымъ образомъ на богатыя данныя печатаемыхъ бумагъ; теперь-же скажемъ нѣсколько словъ о самомъ ихъ изданіи.

Бумаги Кабинета министровъ Анненскаго царствованія хранятся въ 4-хъ архивахъ нашихъ (Государственномъ и Сенатскомъ въ С.-Петербургѣ, Архивѣ министерства юстиціи и Главномъ архивѣ министерства иностранныхъ дѣлъ въ Москвѣ), откуда важнѣйшія и извлекаются нами нынѣ для напечатанія въ хронологическомъ порядкѣ. Въ основаніе изданія бумагъ Кабинета за первые годы его дѣятельности, а именно за 1731—1733 гг.[1]), положены журналы его, при чемъ, ввидѣ приложенія къ нимъ, по возможности, напечатаны какъ всѣ тѣ именные указы, высочайшія резолюціи и повелѣнія, указы кабинетъ-министровъ и т. п., такъ и нѣкоторыя доношенія, письма, челобитныя и пр., о которыхъ упоминаютъ сами журнальныя записи, какъ о документахъ проходившихъ черезъ Кабинетъ. Только въ рѣдкихъ, сравнительно, случаяхъ—прежде всего ввиду чрезвычайнаго обилія актовъ, указываемыхъ въ самихъ журналахъ — мы позволяли себѣ помѣщать (подъ соотвѣтственными, по времени, журналами) и нѣкоторые документы, въ нихъ почему-либо необозначенные[2]). Съ одной стороны нами руководило при этомъ желаніе оттѣнить тотъ фактъ, что журналы Кабинета за указанные годы — несмотря на то, что они главнымъ образомъ наполнены отмѣтками какъ о входящихъ, такъ и объ исходящихъ бумагахъ Кабинета — не указываютъ, однако, всегда всѣхъ этихъ бумагъ; съ другой — мы не считали возможнымъ оставить неизданными нѣкоторые важные акты только потому, что ихъ прохожденіе черезъ Кабинетъ не отмѣчено въ журналахъ послѣдняго. Затѣмъ, всѣ бумаги, напечатанныя нами какъ приложенія къ отдѣльнымъ журналамъ Кабинета, помѣщены въ томъ порядкѣ, въ какомъ онѣ отмѣчены въ

---

1) О порядкѣ изданія бумагъ Кабинета за слѣдующіе годы будетъ сказано особо въ послѣдствіи.

2) По отношенію ко всѣмъ такимъ документамъ, сдѣланы нами въ примѣчаніяхъ отмѣтки: „въ журналѣ не значится“; см. напр., стр. 91, 92, 101 и др.

Digitized by Google

самихъ журнальныхъ записяхъ, при чемъ, давая краткія заглавія этимъ бумагамъ, мы старались, по возможности, держаться той терминологіи, какая усвоена по отношенію къ нимъ самими записями журналовъ; то и другое дѣлалось нами въ цѣляхъ болѣе удобнаго нахожденія этихъ бумагъ въ соотвѣтствующихъ записяхъ, что, разумѣется, не лишено значенія какъ для читателей, такъ и для будущихъ изслѣдователей печатаемыхъ нынѣ документовъ. Въ тѣхъ-же цѣляхъ мы пытались, въ заглавіяхъ къ отдѣльнымъ актамъ, помѣщеннымъ въ приложеніяхъ, обозначать, хотя кратко, содержаніе этихъ актовъ; такое обозначеніе не могло быть всегда вполнѣ точно и опредѣленно; но оно во всякомъ случаѣ можетъ облегчить внѣшнее ознакомленіе съ данными актами. Къ сожалѣнію, совершенно было невозможно, по самому характеру журнальныхъ записей, передать, въ особыхъ оглавленіяхъ, ихъ содержаніе, какъ-бы эти оглавленія ни были подробно составлены. Въ этомъ отношеніи только указатели, какъ попредметный, такъ и именной, могли-бы помочь дѣлу... Впрочемъ, помѣщаемое ниже введеніе можетъ въ нѣкоторой мѣрѣ возмѣстить отсутствіе попредметнаго указателя, такъ какъ въ немъ будутъ сгрупированы и указаны важнѣйшія данныя, извлекаемыя изъ печатаемыхъ документовъ.

Согласно принятому въ послѣднее время въ изданіяхъ „Сборника“ порядку, при печатаніи бумагъ Кабинета мы старались, по возможности, держаться современнаго правописанія, оставляя, однако, частію безъ измѣненій транскрипцію эпохи по отношенію къ географическимъ, техническимъ и т. п. терминамъ. Такъ какъ нами вездѣ вполнѣ точно указываются нетолько архивы, но и тѣ отдѣлы или книги ихъ, откуда взяты издаваемыя бумаги, то всегда остается, въ случаѣ нужды, возможность возстановить правописаніе подлинниковъ.

Въ выпускаемомъ нынѣ 1-мъ томѣ бумагъ Кабинета министровъ царствованія Анны Іоанновны помѣщены копіи съ подлинниковъ, хранящихся въ Сенатскомъ архивѣ (въ С.-Петербургѣ) и въ Архивѣ министерства юстиціи (въ Москвѣ)[1]; изъ документовъ Государствен-

1) Для удобства цитированія нами приняты слѣдующія сокращенія при ссылкахъ на документы двухъ вышеупомянутыхъ архивовъ: 1) журналы Кабинета, взятые изъ Сенатскаго архива, гдѣ они хранятся въ отдѣлѣ „Высочайшихъ указовъ и повелѣній въ копіяхъ“, подъ № 49 (за 1731 г.) и № 59 (за 1732 г.), печатаются безъ всякихъ ссылокъ на мѣсто ихъ нахожденія, № книги, страницу (кромѣ одной общей ссылки, сдѣланной ниже въ прим. 1-мъ, на стр. 1-ой), такъ какъ каждая отдѣльная журнальная запись безъ всякаго затрудненія можетъ быть найдена въ соотвѣтствующей книгѣ, подъ числомъ мѣсяца, отмѣченнымъ въ заглавіи каждой записи или журнала; 2) немногіе другіе акты, взятые изъ того же отдѣла („Высочайшіе указы и повелѣнія въ копіяхъ“), напечатаны съ точнымъ указаніемъ на №№ книгъ и на листы оныхъ;

Digitized by Google

наго архива, въ цѣляхъ изданія, оказалось возможнымъ напечатать лишь одинъ актъ (стр. 354 и сл.); изъ бумагъ-же, хранящихся въ Главномъ архивѣ министерства иностранныхъ дѣлъ (въ особомъ отдѣлѣ онаго, подъ наименованіемъ „Дѣла бывшаго Кабинета“) — ни одной, такъ какъ весьма многочисленныя и важныя бумаги эти относятся лишь къ послѣдующимъ годамъ дѣятельности Кабинета (начиная съ 1733 г.), не содержа за 1731—1732 гг. ничего такого, что должны-бы было найти себѣ мѣсто среди печатаемыхъ нынѣ бумагъ.

Занимаясь въ теченіи нѣсколькихъ лѣтъ въ вышеназванныхъ архивахъ и всегда встрѣчая самое внимательное отношеніе къ работамъ нашимъ, считаемъ долгомъ высказать здѣсь нашу искреннюю благодарность, какъ начальникамъ этихъ архивовъ А. В. Безродному, кн. П. А. Голицыну, Д. Я. Самоквасову и бар. Д. Ѳ. Стуарту, такъ и всѣмъ служащимъ въ архивахъ. Не можемъ также не принести нашей особой и горячей признательности Г. К. Рѣпинскому, своимъ авторитетнымъ участіемъ значительно облегчившему наши занятія въ Сенатскомъ архивѣ.

Проф. Александръ Филипповъ.

---

3) прочіе документы, взятые изъ того же архива, но изъ другого отдѣла онаго (а именно изъ отдѣла „Высочайшихъ указовъ и повелѣній“ въ подлинникахъ), издаются въ приложеніяхъ съ отмѣткою: „Арх. Сен., книга (такая-то), листъ (такой-то); наконецъ 4) документы, взятые изъ Архива министерства юстиціи и хранящіеся тамъ въ особомъ отдѣлѣ подъ наименованіемъ „Дѣла Правительствующаго Сената по бывшему Кабинету“, печатаются съ отмѣткою „Арх. Мин. Юст.“, книга (такая-то), листъ (такой-то). Ссылки на I Полное Собраніе законовъ дѣлаются съ указаніемъ на томъ и № указа, но безъ особаго обозначенія самого изданія.

Digitized by Google

ВВЕДЕНІЕ КЪ I ТОМУ.

I.

Какъ извѣстно, чрезъ нѣсколько дней по „воспріятіи самодержавія“ императрицею Анною Іоанновною, Верховный Тайный Совѣтъ и Высокій Сенатъ, по манифесту 4 марта 1730 г., были „отставлены“, а „для правленія“ вновь „опредѣленъ“ Правительствующій Сенатъ „на такомъ основаніи и въ такой силѣ“, какъ было при Петрѣ В. Едва, однако, эта важная перемѣна совершилась и едва многолюдный и блестящій по составу Сенатъ началъ дѣйствовать въ качествѣ верховнаго учрежденія, какъ въ обществѣ стали ходить неопредѣленные слухи о новомъ учрежденіи, которое должно было, повидимому, измѣнить предѣлы компетенціи только-что возстановленнаго Правительствующаго Сената и стать надъ нимъ, при чемъ къ этимъ слухамъ почти всегда примѣшивалось имя знаменитаго Остермана [1]). Прошло, однако, болѣе полутора года прежде чѣмъ слухи эти получили оффиціальное подтвержденіе и было создано,— въ лицѣ Кабинета министровъ, или Кабинета Ея Императорскаго Величества (какъ, обыкновенно, называютъ этотъ Кабинетъ современные событію акты)— новое учрежденіе „для порядочнаго отправленія всѣхъ государственныхъ дѣлъ, которыя къ собственному нашему (т. е. императрицы) опредѣленію и рѣшенію подлежатъ“. Впрочемъ, въ неоформенномъ видѣ, въ качествѣ особаго секретаріата или совѣта, состоящаго при

1) Въ мартѣ 1730 г. Маньянъ, напримѣръ, сообщалъ французскому правительству, что „царица не сформировала еще Кабинета, какъ того ожидали“ (Сбор. Р. И. Общ., т. LXXV, стр. 521). Клавдій Рондо доносилъ въ маѣ мѣсяцѣ того же года, „что изъ хорошаго источника слышалъ, что вскорѣ для совѣщаній о государственныхъ дѣлахъ будетъ назначенъ Кабинетъ, и тогда секретныхъ дѣлъ на разсмотрѣніе Сената болѣе представлять не станутъ“. „Многіе полагаютъ“, добавляетъ онъ, „что это было бы сдѣлано немедленно, но гр. Остерманъ предварительно старается отправить П. И. Ягужинскаго посломъ въ Польшу, дабы не вводить его въ составъ Кабинета“ (ib., LXVI., стр. 193). Въ то же почти время, де-Лирія, въ донесеніи своемъ въ Испанію, сообщалъ, что говорятъ объ образованіи Кабинета или частнаго совѣта, который будетъ состоять изъ 4-хъ или 5 личностей, между которыми, конечно, будутъ великій канцлеръ (гр. Головкинъ), Остерманъ и кн. Черкасскій („XVIII вѣкъ“, т. III, стр. 62).

Digitized by Google

особѣ государыни, Кабинетъ дѣйствовалъ уже почти непосредственно послѣ возстановленія власти Правительствующаго Сената и при томъ едва ли не за цѣлый годъ до своего оффиціальнаго учрежденія: по крайней мѣрѣ, въ одномъ позднѣйшемъ документѣ, а именно въ докладѣ, поданномъ императрицѣ Елизаветѣ Петровнѣ при ея воцареніи[2]), было категорически констатировано, что „потомъ (т. е. послѣ обнародованія манифеста 4 марта) почти чрезъ цѣлый годъ тайно содержался въ рукахъ Остермана Кабинетъ и указы именные и резолюціи многія писаны были рукою, при немъ, Остерманѣ, обрѣтающагося секретаря Сергѣя Семенова"; есть и другія данныя подтверждающія фактъ существованія Кабинета,— если и не за годъ, то по крайней мѣрѣ, за нѣсколько мѣсяцевъ[3]) до его оффиціальнаго учрежденія по указу 6 ноября 1731 г., въ томъ-же, повидимому, неоформенномъ видѣ, о коемъ говоритъ вышеприведенный докладъ. Интересно также отмѣтить, что даже тогда, когда рѣшено было этотъ „тайно-содержимый" Кабинетъ превратить въ учрежденіе, съ опредѣленными точно составомъ и функціями,—что́ и приведено было въ исполненіе указомъ 18 октября того-же года,—этотъ послѣдній указъ былъ объявленъ лишь самимъ кабинетъ-министрамъ, да Сенату; и только $2^1/_2$ недѣли спустя, въ третьемъ засѣданіи уже самого Кабинета 6 ноября, между нѣсколькими проектами именныхъ указовъ, поднесенныхъ государынѣ, былъ подписанъ ею указъ Сенату объ учрежденіи Кабинета, съ повелѣніемъ послать о томъ „въ пристойныя мѣста, куда надлежитъ, указы"; иначе говоря, объявить о событіи не „во всенародное извѣстіе", какъ тогда говорилось, а лишь для свѣдѣнія „пристойнымъ" учрежденіямъ[4]). Такъ скромно выступало на арену государственной

---

2) См. мою статью „Докладъ Императрицѣ Елизаветѣ Петровнѣ о возстановленіи власти Прав. Сената". — Журналъ Мин. Народ. Просв., 1897 г., кн. 2, стр. 289.

3) Такъ, напр., еще въ указѣ 10 августа 1731 г. говорилось о подчиненіи соляной конторы вѣдомству Кабинета („соляной конторы быть подъ вѣдѣніемъ нашего Кабинета". — Пол. соб. зак., т. VIII, № 5827), при чемъ позднѣе — когда уже, послѣ указа 6 ноября, было оффиціально извѣстно объ учрежденіи особаго Кабинета „при дворѣ Нашемъ", — именные указы говорятъ о немъ, какъ объ учрежденіи тожественномъ съ первымъ, упоминаемомъ въ указѣ 10 августа (ib., №№ 5958 и IX, № 6701). Замѣтимъ еще, что на основаніи даты Полнаго собранія законовъ учрежденіе Кабинета пріурочивалось обычно въ литературѣ вопроса къ 10 ноября 1731 г. (VIII, № 5871); на основаніи печатаемыхъ нынѣ архивныхъ данныхъ не подлежитъ сомнѣнію, что названный выше указъ объ учрежденіи Кабинета былъ подписанъ въ Кабинетѣ 6 ноября (см. ниже, стр, 5, 6). Впрочемъ, какъ видно изъ указа 18 октября (стр. 1), и 6 ноября было лишь днемъ оффиціальнаго учрежденія Кабинета.

4) См. ниже, стр. 1, 5, 6; что послѣднее утвержденіе наше вѣрно, это видно изъ „репорта Пр. Сената о рѣшеніи дѣлъ съ ноября 8 по 13 числа 1731 г.", который былъ поданъ Ея Величеству; „репортъ" этотъ начинается словами: „объ учрежденіи при дворѣ Вашего И. В-ва Кабинета для вѣдома коллегій и канцелярій, въ коллегіи, кан-

Digitized by Google

жизни новое учрежденіе. И это не было, повидимому, простою случайностью, а являлось съ одной стороны естественнымъ отраженіемъ, — какъ увидимъ далѣе, — тѣхъ обстоятельствъ времени, при коихъ оно создалось, а съ другой — слѣдствіемъ тѣхъ личныхъ качествъ, какія отличали его творца и главнаго дѣятеля, — особенно въ первые годы — Остермана. Возникнувъ первоначально въ видѣ особаго и неоффиціальнаго секретаріата императрицы (въ коемъ должна была сильно нуждаться бывшая герцогиня курляндская, неожиданно и при необычайныхъ условіяхъ вступившая на всероссійскій престолъ) и просуществовавъ такъ нѣкоторое время подъ главенствомъ Остермана, Кабинетъ превратился затѣмъ въ постоянное учрежденіе, состоящее „при дворѣ нашемъ“. Интересно сравнить содержаніе объявленнаго „пристойнымъ мѣстамъ“ указа 6 ноября съ указомъ о Кабинетѣ отъ 18 октября. Первый лаконически гласилъ, что новое учрежденіе создается „для лучшаго и порядочнѣйшаго отправленія всѣхъ государственныхъ дѣлъ, къ собственному нашему всемилостивѣйшему рѣшенію подлежащихъ и ради пользы государственной и вѣрныхъ нашихъ подданныхъ“ и будетъ состоять изъ 3-хъ членовъ, выбранныхъ „изъ министровъ нашихъ“; иначе говоря, въ указѣ этомъ было лишь отмѣчено, изъ кого будетъ состоять Кабинетъ и указано — въ самыхъ, впрочемъ, широкихъ и неопредѣленныхъ чертахъ — на цѣль учрежденія Кабинета и на его компетенцію. Если было, конечно, и изъ этихъ сдержанныхъ выраженій ясно, что Кабинетъ явится учрежденіемъ, стоящимъ въ непосредственномъ отношеніи къ верховной власти и что въ него войдутъ нѣкоторые изъ министровъ, то не было упомянуто ни о положеніи этихъ министровъ въ новомъ учрежденіи, ни о роли ихъ по отношенію къ существующимъ учрежденіямъ вообще и по отношенію къ только-что возстановленному, въ качествѣ верховнаго учрежденія, Прав. Сенату — въ частности. Въ этомъ отношеніи, какъ указъ 6 ноября, такъ и всѣ послѣдующія законодательныя опредѣленія, касавшіяся Кабинета, представляютъ собою почти полную противоположность актамъ, сопровождавшимъ появленіе въ свѣтъ В. Т. Совѣта: и обстоятельный указъ 8 февраля 1726 г. объ учрежденіи Тайнаго Совѣта и рядъ другихъ узаконеній, послѣдовавшихъ за этимъ указомъ [5]) въ достаточной мѣрѣ ясно и опредѣленно (сравнительно съ актами, касавшими Кабинета) обрисовывали какъ роль Совѣта по от-

---

целяріи, въ губерніи и провинціи указы посланы“ (Арх. мин. юст., дѣла Пр. Сен. по б. Каб., кн. 5/1082 (подъ указанными выше числами).

5) О всѣхъ этихъ узаконеніяхъ см. въ моей „Исторіи Сената въ правленіе В. Т. Совѣта и Кабинета“, ч. I, стр. 17 сл., 29 сл., 145 сл.

Digitized by Google

ношенію къ другимъ учрежденіямъ эпохи (въ особенности — къ Сенату), такъ и положеніе его въ государствѣ. Оффиціальное-же извѣщеніе объ учрежденіе Кабинета было настолько кратко, что изъ него были даже выброшены слова указа 18 октября — слова, вполнѣ отвѣчавшія дѣйствительному положенію Кабинета (по крайней мѣрѣ, въ первое время), — что эти вновь-созданные кабинетъ-министры будутъ съ одной стороны докладчиками императрицѣ „о всѣхъ дѣлахъ и о всемъ прочемъ, что и нашимъ интересамъ и пользѣ государства и подданныхъ нашихъ касаться будетъ", а съ другой — будутъ объявлять, кому надлежитъ, ея резолюціи, — какъ и найдено излишнимъ упоминать о времени собраній Кабинета и о „присяжной" членовъ Кабинета „къ намъ, своей самодержавной государынѣ-императрицѣ, должности" и пр. Неопредѣленность облика, съ которымъ рождалось въ свѣтъ новое учрежденіе, была, повидимому, удобна въ томъ отношеніи, что позволяла затѣмъ самой практикѣ жизни дорисовывать въ структурѣ учрежденія то, что не было обозначено, или обозначалось лишь эскизно, самимъ законодателемъ. Неудивительно поэтому, что въ теченіи своего недолгаго существованія (отъ 1731 до 1741 гг.), слагаясь постепенно и медленно, по мѣрѣ измѣненія условій времени, Кабинетъ пережилъ, по крайней мѣрѣ три, весьма непохожихъ одинъ на другого, момента своего развитія[6])... Но, если такъ лакониченъ былъ, даже по сравненію съ указомъ 18 октября[7]), указъ 6 ноября, оффиціально извѣщавшій „пристойныя мѣста" объ учрежденіи Кабинета, то, можетъ быть, послѣдующіе указы болѣе подробно и опредѣленно касались устройства и компетенціи Кабинета, отношеній его къ императорской власти и учрежденіямъ, съ коими ему приходилось сноситься? Хотя нѣтъ сомнѣнія, что въ силу прежде всего своей близости къ императрицѣ, — Кабинетъ очень скоро сдѣлался сосредоточіемъ всѣхъ дѣлъ верховнаго управленія импе-

6) Подробности объ этихъ моментахъ см. въ моей статьѣ „Кабинетъ министровъ и Пр. Сенатъ въ ихъ взаимныхъ отношеніяхъ". — Сборникъ правовѣдѣнія и общественныхъ наукъ" (М. 1897 г.), т. VII, стр. 1—61.

7) Хотя намъ и неудалось найти подлинника указа 18 октября 1731 г. объ учрежденіи Кабинета, мы считаемъ, однако, возможнымъ пользоваться копіями онаго для нашихъ выводовъ по слѣдующимъ соображеніямъ: копіи эти сохранились въ двухъ архивахъ нашихъ — одна въ Архивѣ мин. юстиціи (въ книгѣ именныхъ указовъ, отправленныхъ за собственною Ея И. Величества рукою — Дѣла Пр. Сената по б. Каб., кн. 4/1081, л. 241) и другая въ Сенатскомъ архивѣ, гдѣ ею открывается печатанная нынѣ, „книга журналъ или протокольная записка" Кабинета за 1731 г. (стр. 1 сл.). Что этотъ указъ 18 октября не былъ простымъ законопроектомъ, впослѣдствіе почему-либо оставленнымъ, показываетъ не только мѣсто имъ занимаемое въ упомянутомъ журналѣ, но и то, что Кабинетъ открылъ свои засѣданія до указа 6 ноября (коимъ оффиціально объявлялось объ учрежденіи Кабинета), положивъ въ основаніе своей дѣятельности, — въ началѣ по крайней мѣрѣ, — опредѣленія указа 18 октября.

Digitized by Google

ріи, законодательные акты, касавшіеся Кабинета, не были значительны по своему содержанію; производя громадныя перемѣны во всемъ строѣ тогдашняго управленія, вліяя на дѣятельность всѣхъ учрежденій эпохи (и прежде всего, конечно, на дѣятельность ближайшаго и важнѣйшаго изъ нихъ — Сената [8]), Кабинетъ очень мало измѣнялъ что-либо въ юридическихъ основаніяхъ этого строя и въ характерѣ „должности“ этихъ учрежденій. Поэтому, нетолько въ первые четырнадцать мѣсяцевъ дѣятельности Кабинета (для сужденія о которой у насъ имѣются столь обильныя данныя въ печатаемыхъ нынѣ документахъ), но и позднѣе, законодательные акты, касавшіеся такъ или иначе Кабинета, и исходившіе (ввидѣ именныхъ указовъ и высочайшихъ повелѣній) изъ того-же Кабинета, далеко не отражали всего содержанія происшедшихъ перемѣнъ (какъ онѣ рисуются въ представленіи современниковъ, хотя-бы по отношенію къ Сенату, въ только-что приведенномъ отрывкѣ доклада императрицѣ Елизаветѣ) и отличались въ общемъ какъ своею лаконичностью и сдержанностью, такъ и какою-то случайностью. Поэтому, разсматривая ихъ, какъ отдѣльно

8) Какъ судили современники объ измѣненіи положенія Сената видно, между прочимъ, изъ вышеназваннаго доклада императрицѣ Елизаветѣ Петровнѣ, нами напечатаннаго. По словамъ доклада „по учрежденіи сперва Верховнаго Тайнаго Совѣта а потомъ Кабинета (ибо хотя имена разныя, а дѣйство почти одно въ обѣихъ было) Сенатъ остался уже не въ такой силѣ, какъ прежде было блаженныя и вѣчно достойныя памяти отъ Государя Императора Петра Великаго учреждено, но всѣ подлежащія къ собственному Ея Величества дѣлъ рѣшенію доклады подаваемы были чрезъ Кабинетъ, изъ которыхъ многіе, по разсужденію министровъ, возвращены были съ ихъ резолюціями и иные жъ и безъ резолюцій паки были отдаваемы, съ одними словесными приказами ко изъясненію, а по инымъ въ Кабинетѣ справки собиралися и объ одномъ дѣлѣ бывало взношено изъ Сената докладовъ или сообщеній по два и по три, но по многимъ нужнѣйшимъ чрезъ долгое время резолюціи получаемо не было, а по инымъ, хотя резолюціи и получалися, токмо зѣло темныя, съ такими затруднительными запросами, что не токмо въ нѣсколько мѣсяцевъ, но ниже чрезъ нѣсколько лѣтъ, исправиться не можно; сверхъ-же того, мимо Сената, прямо изъ Кабинета, посыланы были не токмо въ коллегіи, но и въ самыя подчиненныя мѣста и въ губерніи и въ провинціи о разныхъ дѣлахъ указы, по которымъ чинено исполненіе, о чемъ въ Сенатѣ и извѣстія никакого не было, и репорты, тако-жъ и доклады, подаваны мимо Сената изъ тѣхъ мѣстъ прямо въ Кабинетъ, а Сенату о томъ вѣдать было не давано, отъ чего произошли великіе непорядки; еще же о разныхъ дѣлахъ, не давая Сенату знать, чинены въ разныхъ мѣстахъ многія слѣдствія, кои, по окончаніи, велѣно было изъ тѣхъ мѣстъ присылать прямо въ Кабинетъ, но какъ въ Кабинетъ бывали присыланы, тогда изъ онаго присыланы были для разсмотрѣнія въ Сенатъ, отъ чего въ сенатскихъ настоящихъ дѣлахъ многое помѣшательство и остановка произошла, ибо что было надлежало разсмотря рѣшить которой коллегіи, то все, по резолюціямъ кабинетнымъ, принуждено разсматривать въ Сенатѣ: что-жъ должно было прежде разсмотрѣно быть въ Сенатѣ, яко то постановленіе новыхъ регламентовъ, инструкцій и прочаго къ вѣчности подлежащаго, то изъ коллегій и изъ прочихъ мѣстъ подавано было прямо въ Кабинетъ, гдѣ и апробовано бывало; и тако никакихъ непорядковъ не токмо за всѣмъ государствомъ, но и за ближними коллегіями Сенату усмотрѣть не возможно и чрезъ такое учрежденіе обѣихъ тѣхъ мѣстъ (яко то Верховнаго Совѣта, а потомъ Кабинета) не иное что, но токмо дѣламъ продолженіе и бѣднымъ челобитчикамъ лишняя волокита послѣдовало“... (ib., стр. 289 и сл.)

Digitized by Google

такъ и въ цѣломъ, съ большимъ лишь трудомъ и далеко невполнѣ точно, можно представить себѣ организацію Кабинета, какъ учрежденія, а также и отношеніе его къ другимъ учрежденіямъ и прежде всего — къ Сенату. Повидимому, законодатель хотѣлъ принять мѣры, чтобы новое учрежденіе выступило на арену государственной жизни тихо и незамѣтно, не возбуждая особенно ничьего вниманія. Надо употребить поэтому много усилій, чтобы, изучая нестолько законодательныя опредѣленія, касавшіяся Кабинета, сколько повседневную практику его дѣятельности, получить возможность выяснить себѣ какъ структуру учрежденія, такъ и его роль среди другихъ учрежденій эпохи. Прежде чѣмъ, однако, мы обратимся къ изученію подробностей этой практики, укажемъ,— чтобъ не быть голословными — на всѣ законодательныя опредѣленія, такъ или иначе касавшіяся Кабинета и изданныя въ первые 14 мѣсяцевъ его дѣятельности [9]).

II.

Какъ видно изъ журнала Кабинета отъ 6 ноября, одновременно съ указомъ 6 ноября объ учрежденіи Кабинета, императрицѣ были „чтены“ и ею подписаны еще 7 указовъ [1]), имѣвшихъ отношеніе къ вновь-созданному Кабинету. Если послѣдній изъ этихъ указовъ повелѣвалъ доставить въ Кабинетъ извѣстную сумму денегъ на первоначальные расходы, то всѣ остальные (кромѣ указа, даннаго Сенату о подачѣ реестровъ „о нерѣшенныхъ судебныхъ дѣлахъ“) имѣли цѣлію обезпечить за Кабинетомъ, какъ совѣтомъ при особѣ императрицы, постоянное полученіе всѣхъ необходимыхъ свѣдѣній о войскѣ, флотѣ и финансахъ, а равно и поставить его въ полную извѣстность о важнѣйшихъ существующихъ узаконеніяхъ и т. д. — „для обстоя-

9) Мы ограничиваемся пока главнымъ образомъ изображеніемъ отмѣченнаго выше періода дѣятельности Кабинета не потому, конечно, что онъ представляетъ собою что-либо законченное, но лишь потому, что желаемъ остаться въ нашемъ „введеніи“ на почвѣ изслѣдованія печатаемыхъ нами нынѣ документовъ.

1) Журналъ 6 ноября гласитъ, что Ея И. В-ву были „чтены изготовленные въ Сенатъ и въ коллегіи именные указы: 1) въ Сенатъ — объ учрежденіи Кабинета и объ опредѣленіи въ оный министровъ; 2) о взносѣ изъ Сената въ Кабинетъ уложенія и всѣхъ инструкцій, регламентовъ и указовъ, печатныхъ и письменныхъ; 3) о подачѣ, изъ Сената-же, изо всѣхъ мѣстъ съ посланныхъ, за подписаніемъ Ея Императорскаго Величества, указовъ и резолюцій, копій; 4) о подачѣ-же изо всѣхъ судебныхъ мѣстъ о нерѣшенныхъ судебныхъ дѣлахъ ко усмотрѣнію краткихъ реестровъ; 5) въ военную коллегію — о подачѣ въ Кабинетъ о содержаніи регулярныхъ и нерегулярныхъ войскъ: табелей окладныхъ, и о людѣхъ, и о подушныхъ деньгахъ, и прочихъ принадлежащихъ вѣдомостей и списковъ; 6) въ адмиралтейскую коллегію — о подачѣ такихъ же о флотѣ вѣдомостей; 7) въ каморъ-коллегію — о подачѣ табелей и вѣдомостей о дворовомъ и подушномъ числѣ и обо всѣхъ окладѣхъ и расходѣхъ; 8) въ соляную контору — о взносѣ въ Кабинетъ на расходы денегъ 2000 рублей“... (стр. 5).

Digitized by Google

тельнаго намъ извѣстія", какъ повторено въ нѣсколькихъ изъ названныхъ указовъ. Что могло выйти изъ этого сосредоточія въ Кабинетѣ всѣхъ названныхъ выше свѣдѣній и законодательныхъ актовъ, было, конечно, пока неизвѣстно; во всякомъ случаѣ эти указы вовсе не пытались ввести какія-либо измѣненія въ существующій порядокъ[2]). Что же касается указа о подачѣ въ Кабинетъ (изъ Сената, Св. Синода, коллегій и другихъ учрежденій) реестровъ судебныхъ или „челобитчиковыхъ" дѣлъ — „для всемилостивѣйшаго нашего . . . усмотрѣнія, безволокитно-ль онымъ рѣшеніе бываетъ", то здѣсь дѣло шло, повидимому, о контролѣ Кабинета надъ дѣятельностью „судебныхъ правительствъ", безъ всякаго, однако, указанія на то, въ какой формѣ будетъ организованъ этотъ контроль и что будетъ дѣлать со всѣми этими реестрами самъ Кабинетъ. Впрочемъ, черезъ нѣсколько дней, а именно уже 11 ноября, въ Сенатъ былъ посланъ „для публикаціи" по всей имперіи и разсылки въ судныя мѣста формуляръ указа „о правосудіи и безволокитномъ рѣшеніи дѣлъ", въ коемъ уже вполнѣ объяснена цѣль этой подачи, время отъ времени, Кабинету реестровъ о судебныхъ дѣлахъ. Повторяя, между прочимъ, слова названнаго выше указа (повелѣвавшаго доставлять Кабинету упомянутые реестры)[3]) о томъ, что „по учрежденіи Нашего Кабинета заблагоразсудили (Мы) изъ всѣхъ . . . судебныхъ правительствъ . . . для собственнаго Нашего всемилостивѣйшаго въ тѣхъ челобитчиковыхъ дѣлахъ усмотрѣнія,— безволокитно-ли по онымъ рѣшенія бываютъ,— собирать въ Кабинетъ Нашъ краткіе репорты помѣсячно", указъ добавляетъ, что, „ежели гдѣ такая неправда, въ судахъ происходящая, и волокита, по поданнымъ въ Кабинетъ Нашъ репортамъ сыщется, то всеконечно, какъ нижніе, такъ и вышніе суды за преступленія штрафованы будутъ по государственнымъ правамъ и указамъ безъ пощады" . . . (VIII, № 5872). Такимъ образомъ, по этому указу, Кабинетъ выступалъ передъ всѣми какимъ-то высшимъ всероссійскимъ судебнымъ мѣстомъ, отыскивающимъ „по репортамъ" происходящую въ судѣ неправду и волокиту „для всемилостивѣйшаго усмотрѣнія" и резолюціи затѣмъ „по челобитчиковымъ дѣламъ"— самой государыни. Состояніе тогдашняго правосудія, какъ это констатируется рядомъ указовъ и другими данными[4]), несомнѣнно, давало поводъ къ созданію такого учрежденія. Этотъ поводъ найдено было удобнымъ указать и публично и такимъ образомъ въ глазахъ всѣхъ первоначально Кабинетъ былъ облеченъ, хотя и важ-

2) Указы эти см. на стр. 6—8; ср. VIII, № 5869.

3) Указъ этотъ см. на стр. 7.

4) VIII, №№ 5546, 5565, 5600 и др.; ср. также ниже, стр. 112, 116, 276, 517 и др.

Digitized by Google

ною, но спеціальною миссіею, тогда какъ общій указъ объ учрежденіи Кабинета объявлялся лишь „пристойнымъ мѣстамъ“...

Если мы къ вышеозначенному добавимъ, что въ промежутокъ между разбираемыми указами, а именно 8 ноября, въ Кабинетъ было введено 2 лица (В. Козловъ и А. Пташковъ), одно — для исполненія секретарскихъ обязанностей, другое — для счетоводства, и было затѣмъ, по докладу Кабинета, опредѣлено имъ жалованье, а 30 декабря повелѣно доставлять въ Кабинетъ ежемѣсячно репорты и реестры о рѣшенныхъ и нерѣшенныхъ дѣлахъ, чѣмъ всѣ учрежденія, не исключая Сената и Св. Синода, были поставлены — какъ это ясно изъ дѣлъ Кабинета — подъ общій (хотя и не непосредственный) контроль учрежденія, отнынѣ получившаго возможность наблюдать за движеніемъ всѣхъ, а нетолько судебныхъ дѣлъ, время отъ времени представляя по содержанію этихъ репортовъ, доклады императрицѣ; если далѣе отмѣтимъ, что въ слѣдующемъ году состоялись именные указы о подчиненіи вѣдомству Кабинета медицинской канцеляріи (подобно соляной конторѣ, подчиненной еще указомъ 10 августа 1731 г. неоффиціально-дѣйствовавшему Кабинету) и 2-хъ счетныхъ канцелярій (провіантской и кригсъ-комиссаріатской); было повелѣно затѣмъ представлять на смотръ въ Кабинетъ недорослей и отставныхъ офицеровъ, а равно и доставлять вѣдомости и свѣдѣнія по тѣмъ или инымъ вопросамъ, то этимъ будетъ исчерпано почти все содержаніе указовъ, касавшихся Кабинета [5]). Присоединяя къ этому обозрѣнію списокъ болѣе важныхъ указовъ за слѣдующіе 2 1/2 года дѣятельности Кабинета (до указа 9 іюня 1735 г., коимъ открывался новый періодъ въ исторіи учрежденія) [6]), мы должны будемъ придти къ слѣдующему заключенію: подъ вѣдѣніе Кабинета было отдано нѣсколько правительственныхъ мѣстъ, представлявшихся важными по тѣмъ или инымъ соображеніямъ, но во всякомъ случаѣ второстепенныхъ въ ряду другихъ учрежденій имперіи; за нимъ было обезпечено нѣсколькими указами полученіе свѣдѣній по движенію какъ судебныхъ, такъ и всѣхъ прочихъ дѣлъ, разрѣшавшихся во всѣхъ „правительствахъ“, не исключая и Сената; повелѣно было доставлять ему тѣ или иныя свѣдѣнія, казавшіяся почему-либо вообще важными и представлять ему „на смотръ“ недорослей и оставныхъ офицеровъ; введено два лица въ его канцелярію; даны нѣкоторыя средства на необходимые расходы. Если къ этому прибавить еще нѣсколько указовъ подобнаго-же характера, то этимъ будетъ исчерпано все содержаніе законодательныхъ опредѣле-

5) См. ниже стр. 11, 17, 106, 164, 367, 337; ср. также стр. 155, 499.

6) Списокъ этотъ см. въ вышеупомянутой статьѣ моей, „Кабинетъ министровъ и Пр. Сенатъ“ и пр., стр. 15 сл.

Digitized by Google

ній, касавшихся новаго учрежденія въ первую половину царствованія Анны Іоанновны. Все это было, въ общемъ, довольно блѣдно, какъ-то случайно и мало опредѣленно, особенно по сравненію съ законодательными и иными постановленіями, касавшимися того учрежденія, мѣсто коего долженъ былъ, хотя отчасти, занять Кабинетъ, т. е. В. Т. Совѣта. Было ясно, повторяемъ, впрочемъ, одно: Кабинетъ будетъ ближайшимъ оффиціальнымъ совѣтомъ императрицы; онъ, сосредоточивая въ себѣ всѣ свѣдѣнія о движеніи дѣлъ въ учрежденіяхъ и докладывая о нихъ время отъ времени государынѣ, получитъ возможность отдавать, именемъ императрицы, приказы всѣмъ учрежденіямъ и лицамъ, а главное — контролировать всѣ дѣйствія тѣхъ и другихъ, хотя-бы прямо и опредѣленно изданныя узаконенія его къ этому и не уполномочивали... На этой благодарной для развитія учрежденія почвѣ и началась его дѣятельность. Поэтому, насколько блѣдна и бѣдна была вообще указная дѣятельность Кабинета въ первые годы его существованія, настолько богата и всесторонняя была его приказная дѣятельность. То въ силу своего положенія, какъ ближайшаго и постояннаго совѣта при императрицѣ, то въ силу особыхъ (бо́льшею частію словесныхъ) ея повелѣній, испрошенныхъ министрами на докладахъ, Кабинетъ постоянно отдавалъ — тоже по бо́льшей части словесно — приказы всѣмъ тѣмъ лицамъ и учрежденіямъ, какимъ только находилъ это нужнымъ. Полученныя отъ нихъ свѣдѣнія и мнѣнія (то чрезъ государыню, то непосредственно) онъ дѣлалъ предметомъ своихъ обсужденій, а затѣмъ и докладовъ императрицѣ. Ничего не передѣлывая и ни на что, повидимому, не покушаясь, онъ держалъ учрежденія и лица въ постоянномъ напряженіи и достигалъ простыми средствами очень важныхъ, съ своей точки зрѣнія, результатовъ. Въ высшей степени важно поэтому обратиться къ изслѣдованію практики дѣятельности учрежденія и на основаніи ея данныхъ выяснить характерныя черты его организаціи и компетенціи.

III.

Указъ 18 октября 1731 г., хотя и кратко, но, на нашъ взглядъ, вполнѣ вѣрно — по крайней мѣрѣ для первыхъ лѣтъ дѣятельности Кабинета — опредѣлилъ нетолько цѣль созданія этого учрежденія, но и функціи его членовъ. Если Кабинетъ учреждался „для порядочнаго отправленія всѣхъ государственныхъ дѣлъ, которыя къ собственному нашему опредѣленію подлежатъ“, то министры были опредѣлены въ Кабинетъ, чтобы они „обо всѣхъ дѣлахъ и обо всемъ прочемъ, что къ нашимъ интересамъ и пользѣ государства и под-

Digitized by Google

данныхъ нашихъ касатися можетъ, обстоятельно доносить и состоявшіяся наши резолюціи потому порядочно отправлять могли". Какже было организовано въ Кабинетѣ выполненіе означенныхъ функцій его членами? Такъ какъ, по смыслу указа, Кабинетъ прежде всего долженъ былъ служить „порядочному отправленію" государственныхъ дѣлъ, подлежащихъ „къ собственному опредѣленію" императрицы, то все въ немъ и должно было быть пріурочено къ достиженію означенной цѣли. Уже первые указы, касавшіеся Кабинета, какъ мы видѣли, имѣли въ виду обезпечить за Кабинетомъ полученіе важнѣйшихъ свѣдѣній по государственному управленію и поставить его въ извѣстность сначала о судебныхъ, а затѣмъ и всѣхъ дѣлахъ, производившихся въ учрежденіяхъ—„для обстоятельнаго Намъ извѣстія". Всѣ журнальныя записи, печатаемыя нами, полны указаніями на массу самыхъ разнообразныхъ актовъ, входившихъ въ Кабинетъ, при чемъ по бо́льшей части эти акты (всѣ, напр., репорты и доношенія, или доклады, Сената и др.) поступали первоначально на имя государыни, а затѣмъ передавались ею (иногда лично) въ Кабинетъ, въ цѣляхъ во первыхъ ихъ обсужденія тамъ, а затѣмъ и доклада о нихъ государынѣ-же [1]).

Если Кабинетъ съ момента своего основанія являлся сосредоточіемъ всякаго рода свѣдѣній, необходимыхъ министрамъ „для обстоятельнаго извѣстія" при докладахъ государынѣ; если всѣ почти поступавшія на ея имя репорты, доношенія, челобитныя и пр., передавались затѣмъ въ Кабинетъ для обсужденія, собранія справокъ и представленія докладовъ, то, естественно, уже a priori, предположить близость учрежденія къ особѣ императрицы. И, дѣйствительно, эта близость вы-

1) Уже первая запись отъ 3 ноября открывается словами: „отданы въ Кабинетъ. полученные сего ноября 2 числа репорты отъ командующаго на Украйнѣ ген. гр. фонъ Вейсбаха...; и по тѣмъ репортамъ Ея И. В-ву докладовано того-же 2 числа ноября" (стр. 2); затѣмъ эта фраза „отданы (или отдано) въ Кабинетъ" повторяется постоянно, при чемъ иногда она сопровождается поясненіями, неоставляющими сомнѣнія въ томъ, откуда именно „отданы" всѣ эти репорты, мнѣнія, челобитныя и прочіе акты, входившіе въ Кабинетъ. Такъ, напр., въ журналѣ отъ 11 ноября читаемъ: „пришедъ въ Кабинетъ... ген. Ушаковъ принесъ поданныя въ прошломъ 730-мъ и нынѣшнемъ 731 гг. Ея И. В-ву разныхъ чиновъ людей челобитные съ реестромъ, о которыхъ объявилъ, что Ея И. В-во изволила указать отдать ихъ въ Кабинетъ" (стр. 13); когда-же позднѣе, въ засѣданіе того-же дня, прибыла сама государыня, то „изволила отдать въ Кабинетъ сентябрскій репортъ генерала Лессія" (стр. 14); или, напр., въ засѣданіе 13 ноября, государыня отдала прошеніе Новгородскаго архіепископа Ѳеофана, а Кабинетъ, — для доклада въ надлежащее время, по вопросу, возбужденному въ прошеніи, — приказалъ его пріобщить къ дѣлу (стр. 17); въ журналѣ 23 ноября указываются челобитныя и доношенія, „изъ которыхъ нѣкоторыя изволила и сама Ея И. В-во при себѣ принести", прибывъ въ засѣданіе Кабинета (стр. 33). Нерѣдко эти репорты, доношенія и пр. приносили отъ Ея В-ва министры (стр. 242 и др.), либо одинъ изъ нихъ (стр. 143, 172, 203, 237, 275 и др.), иногда Минихъ и другія лица (стр. 277 и др.).

Digitized by Google

ражалась въ цѣломъ рядѣ фактовъ и отношеній. Прежде всего здѣсь надо отмѣтить чисто-внѣшнія черты этой близости. Кабинетъ нетолько находился въ мѣстѣ резиденціи императрицы, но и помѣщался, обычно, въ томъ дворцѣ, въ которомъ имѣла пребываніе императрица, чѣмъ и объясняются, конечно, такія записи журналовъ, что министры „ходили вверхъ къ Ея Величеству съ докладами и для подписанія указовъ“, или „съ иностранными дѣлами и докладами“; „пришедъ (въ Кабинетъ) сверху отъ Ея И. В-ва“, или „сверху принесши“ (челобитную, доношеніе и пр.) отдали (министры), или отдалъ въ Кабинетъ (министръ)...; или такая запись, что, когда, напр., государыня съ своимъ дворомъ „изволила перейти изъ зимняго въ лѣтній Ея И. В-ва домъ благополучно“, то туда „и кабинетныя дѣла были перевезены сего-же числа и т. д.[2]) Впрочемъ, когда лѣтомъ 1732 г. (15 іюля) императрица переѣхала въ Петергофъ, Кабинетъ остался въ Петербургѣ; но затѣмъ уже въ записи отъ 20 іюля отмѣчено, что „министры сбирались въ Петергофъ къ Ея И. В-ву съ докладами и для подписанія указовъ, которые отобрали особо“, а потомъ повторяли время отъ времени свои поѣздки, какъ это видно изъ другихъ записей[3]). Одна запись (стр. 283) отмѣчаетъ, кромѣ того, что, когда 21 мая императрица „изволила возымѣть походъ водянымъ путемъ на яхтѣ до Шлютельбурга и Ладоги, и гг. министры поѣхали при Ея-же И. Величествѣ“, и т. п.

Сношенія императрицы съ Кабинетомъ первоначально, а именно въ первые два мѣсяца по его основаніи, приняли такую форму: императрица сама почти постоянно присутствовала въ засѣданіяхъ Кабинета[4]), при чемъ двѣ журнальныя записи отмѣчаютъ[5]) что она дважды приходила въ засѣданія по два раза въ день, а изъ третьей (относящейся къ 19—23 ч. декабря, а именно къ тому моменту, когда происходили въ Кабинетѣ слѣдствіе и судъ по дѣлу о кн. Вас. и Юр. Долгорукихъ) видно, что императрица „быть изволила (въ Кабинетѣ) по вся дни“, открывъ это чрезвычайное собраніе изъ министровъ и генералитета „именнымъ своимъ императорскимъ изустнымъ указомъ“, повелѣвавшимъ произвести слѣдствіе о вышеназванныхъ лицахъ [стр. 88 и сл.]. Присутствіе императрицы почти въ каждомъ засѣданіи Кабинета дѣлало, конечно, излишнимъ отправленіе къ ней министровъ съ докладами, почему послѣднее и случа-

2) Стр. 444, 462, 481, 499, 512, 538; 288 и др.

3) Стр. 340, 343, 344, 348 и др.

4) Стр. 3, 5, 9, 13, 17, 20, 24, 32, 36, 59, 61, 63, 65, 69, 70, 79, 81, 85, 87, 88, 89, 94, 97, 102, 104, 106.

5) Стр. 78, 108.

Digitized by Google

лось весьма рѣдко[6]). Но съ начала 1732 г. указанная форма сношеній не имѣетъ уже примѣненія, императрица за цѣлый годъ всего дважды посѣщаетъ Кабинетъ, при чемъ во второе свое посѣщеніе не застаетъ министровъ въ Кабинетѣ; они не были тамъ, по словамъ журнала, „для присутствія въ опредѣленныхъ имъ комиссіяхъ“[7])... Впрочемъ, измѣненіе формы сношеній нисколько не вліяетъ на ихъ сущность, почему Кабинетъ и позднѣе остается тѣмъ-же ближайшимъ оффиціальнымъ совѣтомъ при государынѣ, какимъ онъ являлся въ первые два мѣсяца послѣ своего учрежденія. Прежде чѣмъ, однако, мы перейдемъ къ дальнѣйшему, коснемся нѣкоторыхъ указаній журналовъ относительно пребыванія императрицы въ Кабинетѣ. Какъ, къ сожалѣнію, ни кратки журнальныя записи Кабинета, онѣ всетаки позволяютъ воспроизвести такую, примѣрно, картину этого пребыванія. Прибывъ въ Кабинетъ, государыня выслушивала доклады по доношеніямъ, челобитнымъ и прочимъ бумагамъ, входившимъ тѣмъ или инымъ путемъ въ Кабинетъ; затѣмъ ей бывали „чтены“ изготовленные указы или резолюціи, повидимому, составленные, если не всегда, то, по крайней мѣрѣ, по болѣе важнымъ дѣламъ, на основаніи предшествующаго доклада по вопросамъ, давшимъ содержаніе этимъ указамъ и резолюціямъ; затѣмъ императрица ихъ подписывала. Говоримъ „повидимому“ потому, что, если въ однихъ случаяхъ можно, по журналамъ, отмѣтить наличность такого предварительнаго доклада, то въ другихъ — нѣтъ. Въ журналѣ 6 ноября прямо говорится, напр., что „въ прибытіе“ государыни въ Кабинетъ ей были „чтены... изготовленные въ Сенатъ и въ коллегіи именные указы“ (8) „и тѣ указы Ея И. В-во собственною своею рукою изволила подписать“, и не упоминается ни словомъ о томъ, что проекты этихъ указовъ были ей представлены ранѣе, или что вообще вопросы, въ нихъ разрѣшенные, были предметомъ предварительнаго обсужденія ихъ предъ государынею; то-же можно отмѣтить и для цѣлаго ряда другихъ указовъ или высочайшихъ резолюцій (на докладахъ тѣхъ или иныхъ лицъ и учрежденій, на челобитныхъ и пр.)[8]). Наоборотъ, относительно другихъ указовъ и

6) Стр. 20, 78, 95; впрочемъ, можетъ быть, сюда-же надо отнести еще нѣкоторыя журнальныя записи (напр. стр. 37, 58), въ коихъ говорится лишь о подписаніи императрицею нѣкоторыхъ указовъ, безъ ближайшаго указанія, какъ эти указы были доставлены государынѣ; можно думать, что въ указанныхъ случаяхъ (какъ это бывало всегда потомъ, начиная съ 1732 г.) министры сами носили эти указы къ императрицѣ.

7) Стр. 111, 291.

8) Стр. 5, 14, 16, 17, 58 и др. Есть записи, которыя прямо констатируютъ одновременность доклада и его утвержденія государынею. Напр., въ журналѣ 13 ноября записано, между прочимъ, что „потомъ чтенъ докладъ господъ мини-

Digitized by Google

резолюцій, подписанныхъ императрицею (а въ изучаемый періодъ дѣятельности Кабинета всѣ указы, исходящіе изъ Кабинета — указы именные и всѣ резолюціи — высочайшія резолюціи, подписанныя самою государынею), предварительный докладъ, результатомъ коего являлся тотъ или иной указъ, или высочайшая резолюція, вполнѣ удостовѣренъ журнальными записями. Въ томъ-же, напр., журналѣ 6 ноября отмѣчено, что „потомъ докладовано Ея И. В-ву объ опредѣленіи къ арміи комиссаріатскихъ и провіантскихъ управителей и чтены оныхъ имена, изъ коихъ изволила указать — написать“ (такихъ-то, въ такія-то должности); а позднѣе, именно 8 ноября, о нихъ-же подписанъ былъ и указъ [9]). Или, напр., въ журналѣ 16 ноября записано, что „Ея И. Величеству чтены сенатскіе доклады, которые, слушавъ, изволила указать слѣдующее“... (идутъ краткія отмѣтки этихъ указаній); въ журналѣ-же 18 ноября отмѣчено, что „Ея И. В-во изволила подписать на сенатскихъ докладѣхъ слѣдующія резолюціи, о которыхъ докладовано ноября 16 дня“... Или, напр., въ журналѣ 8 ноября отмѣчено, что „Ея И. В-во, по докладу, изволила указать: 1) въ Тавровъ къ вице-адмиралу Змаевичу послать изъ адмиралтейской конторы изъ отпущенныхъ на домы отъ флота офицеровъ, а именно: капитана второго ранга Петра Пушкина, унтеръ-лейтенанта Александра Соймонова; 2) по требованію изъ Синода — тамошнему секретарю Михаилу Дудину быть въ Синодѣ-же оберъ-секретаремъ“; въ журналѣ же 11 числа отмѣчено, что она „изволила подписать указы“, между прочимъ, и о только-что названныхъ лицахъ [10]). Журнальныя записи не указываютъ точно, всегда-ли былъ такой предварительный докладъ; можно предположить, конечно, что бывали случаи,

---

стровъ о дачѣ жалованья, противъ прежнихъ окладовъ вдвое, опредѣленнымъ въ Кабинетъ: секретарю Козлову по тысячѣ, камериру Пташкову по пятисотъ по сорока рублевъ на годъ, который докладъ Ея И. В-во всемилостивѣйше конфирмовать и собственною своею рукою подписать соизволила“ (стр. 17).

9) Стр. 5, 9, 10.

10) Стр. 20, 21, 24 и стр. 9, 13, 14; другіе примѣры см. стр. 63, 65, 71, 78, 80 и мн. др. Въ журналѣ отъ 13 ноября, напр., записано, что по прибытіи Ея В-ва въ Кабинетъ, „чтены пункты, учиненные о кадетскомъ корпусѣ, гдѣ оному и съ какимъ порядкомъ быть“, а отъ 18 числа отмѣчено, что государынею въ этотъ день подписанъ указъ „объ отсылкѣ въ Сенатъ, для исполненія, подписаннаго кадетскаго регламента“ (стр. 17, 25). Или, журналъ отъ 25 ноября гласитъ, что „Ея И. В-во, слушавъ докладу о жалованьи синодальнымъ членамъ, изволила указать давать имъ жалованье, а именно Новгородскому архіепископу прежнее, вице-президентское, 2500 руб.; прочимъ же тремъ архіереямъ каждому по тысячѣ по пятисотъ рубл.; 3 архимандритамъ по тысячѣ рублевъ, 2-мъ протопопамъ по шести сотъ рубл. Потомъ докладывано по двумъ реестрамъ, оставшимъ по кончинѣ блаженныя памяти государыни цесаревны Евдокіи Феодоровны и государыни цесаревны Параскевы Іоанновны, служителямъ, которыхъ Ея И. В-во изволила указать опредѣлить въ военную и гражданскую службу и въ другія мѣста, кого куда какими рангами надлежитъ, и для того объ ономъ

Digitized by Google

когда, поднеся для подписи государыни ранѣе „изготовленные“ указы и резолюціи, министры одновременно излагали и всѣ свои соображенія и представляли всѣ нужныя справки въ пользу той или иной редакціи указа или резолюціи. Принимая во вниманіе, однако, тотъ постоянный и живой интересъ, какой Анна Іоанновна обнаруживала къ кабинетскимъ дѣламъ въ первые годы дѣятельности учрежденія, зная, что въ лицѣ императрицы мы имѣемъ, по мѣткой характеристикѣ Соловьева „натуру жесткую, гордую. властолюбивую, чувствительную къ униженію“ и что, наконецъ, первый министръ Кабинета — Остерманъ, отличался крайней осторожностью въ своихъ дѣйствіяхъ, мы склонны думать, что такой предварительный докладъ имѣлъ мѣсто, по крайней мѣрѣ, по отношенію къ наиболѣе важнымъ дѣламъ, проходившимъ черезъ Кабинетъ, хотя записи журналовъ объ этомъ и не упоминаютъ... Далѣе, выслушивая доклады по текущимъ дѣламъ и подписывая „изготовленные въ Кабинетѣ указы и резолюціи“, императрица неразъ проявляла такъ или иначе свою державную волю и помимо указанныхъ актовъ. То читаемъ въ журналахъ, что она повелѣла „по прошенію генерала Лесси, за его службу, о награжденіи опредѣленіе учинить“, то изволила указать записать именной словесный указъ „чтобы впредь, ежели кто будетъ подавать прошенія, или доклады, о награжденіи деревнями, а сколько въ тѣхъ деревняхъ по наличной переписи дворовъ, будетъ не показано; о такихъ, для докладу и ко всемилостивѣйшей резолюціи, брать въ Кабинетъ изъ принадлежащихъ мѣстъ справки, что̀ въ тѣхъ деревняхъ дворового числа по генеральной переписи и что̀ по домовымъ наличнымъ книгамъ состоитъ“; приказывала „гг. министрамъ учинить росписаніе гвардіи офицерамъ“..., а затѣмъ сама „изволила приходить (въ Кабинетъ) дважды, по полудни и послѣ полудни, для разбора гвардіи офицеровъ“, отмѣчая „о каждомъ именно, кого куда и какимъ рангомъ опредѣлить“, то, наконецъ, „изустно изволила указать“... (слѣдуетъ перечисленіе такихъ указовъ)[11]) и т. п. Были случаи, когда государыня приказывала собрать нѣкоторыя справки; однажды отъ Ея В-ва была „прислана записка, писанная собственною рукою, кому изъ членовъ сенатскихъ Ея И. В-во изволила указать ѣхать за собою въ С.-Петербургъ“ (стр. 80, 23 и др.). Впрочемъ, отмѣтки подобнаго рода въ журналахъ немногочисленны и, въ общемъ, надо придти къ тому заключенію, что въ первые два

опредѣленіи учиненъ особливый реестръ, съ росписаніемъ надъ каждымъ, кого куда какимъ чиномъ опредѣлить велѣно“; самый-же указъ о жалованіи и реестръ подписаны были лишь на слѣдующій день (стр. 36, 37).

11) Стр. 6, 21 сл., 71 сл., 78, 107.

Digitized by Google

мѣсяца по своемъ учрежденіи Кабинетъ являлся, главнымъ образомъ, мѣстомъ, гдѣ происходили доклады государынѣ по всѣмъ дѣламъ, о коихъ поступали какія-либо доношенія, мнѣнія, челобитья и т. п. и при томъ,—что̀ особенно характерно,—доклада не единоличнаго, а общаго со стороны „опредѣленныхъ гг. министровъ“, обычно—двухъ изъ нихъ (Остермана и Черкасскаго), какъ это видно изъ журнальныхъ записей. Такимъ образомъ необходимость объединенія министерскихъ органовъ воедино, для совмѣстнаго обсужденія „политическихъ и другихъ важныхъ государственныхъ дѣлъ“ и представленія о нихъ общихъ докладовъ императорской власти,—необходимость сказывавшаяся уже при Петрѣ В. въ образованіи случайныхъ и временныхъ „тайныхъ совѣтовъ“, а послѣ Петра В. приведшая къ созданію особаго Верх. Тайн. Совѣта [12]),—была настолько сильна и очевидна, что безъ учрежденія, обезпечивавшаго развитіе основаній этого совмѣстнаго доклада, не нашли возможнымъ обойтись и позднѣе, несмотря на то, что „затѣйки“ В. Т. Совѣта были у всѣхъ еще въ памяти. Можетъ быть, впрочемъ, именно вслѣдствіе этого послѣдняго обстоятельства, Кабинетъ былъ организованъ столь скромно и составъ его былъ такъ малочисленъ... Въ нѣкоторыхъ случаяхъ приходилось, однако, какъ увидимъ далѣе, вводить въ составъ Кабинета, хотя временно, и другихъ лицъ.

Какъ мы сказали уже выше, въ слѣдующемъ 1732 г., Анна Іоанновна перестаетъ сама посѣщать засѣданія Кабинета, что̀, впрочемъ, повторяемъ, не вліяетъ на характеръ взаимныхъ отношеній императрицы и ея оффиціальнаго совѣта. Переставъ быть мѣстомъ доклада государынѣ, Кабинетъ остался учрежденіемъ, чрезъ посредство коего объявлялась высочайшая воля, гдѣ изготовлялись проекты именныхъ указовъ, высочайшихъ повелѣній и резолюцій и гдѣ собирались, по приказамъ министровъ, всякаго рода справки и разъясненія, какъ по поводу тѣхъ или иныхъ „входящихъ“ въ Кабинетъ бумагъ, такъ и вслѣдствіе разнаго рода вопросовъ, возникавшихъ по высочайшему усмотрѣнію или по докладу министровъ. „Гг. министры носили къ Ея И. Величеству для подписанія указы, которые Ея Величество собственною своею рукою подписать изволила“; или еще чаще—министры „ходили къ Ея В-ву съ докладами и для подписанія указовъ, которые Ея В-во изволила подписать“ — вотъ стереотипныя фразы, встрѣчающіяся въ громадномъ большинствѣ журналовъ и съ нѣкоторыми варіантами (ходили для подписанія изготовленныхъ указовъ, ходили съ иностранными дѣлами и т. п.) неизмѣнно отмѣчающія какъ близость Кабинета къ

12) См. мою „Исторію Сената“ и пр., стр. 10—20.

Digitized by Google

государынѣ, такъ и основную функцію его членовъ. Характерно, что на сто слишкомъ совмѣстныхъ докладовъ императрицы со стороны „опредѣленныхъ гг. министровъ“, какъ выражаются журналы, приходится всего не болѣе 24-хъ докладовъ одного изъ этихъ министровъ (гр. Остермана или кн. Черкасскаго), при чемъ въ одномъ случаѣ гр. Остерманъ ходилъ къ государынѣ вмѣстѣ съ гр. Минихомъ, въ другомъ — съ ген. Ушаковымъ [13]). Далѣе, входя въ нѣкоторыя подробности относительно этихъ докладовъ и ихъ подготовки, мы должны замѣтить, что лишь въ сравнительно рѣдкихъ случаяхъ эти доклады не приводили къ своей прямой цѣли — къ подписанію изготовленныхъ указовъ, и тогда въ журнальныхъ записяхъ отмѣчалось, что хотя-де министры и „ходили къ Ея В-ву съ докладами, но того числа ничего не подписано“, или они „отложены до другого дня“, или „сего числа никакихъ указовъ не подписано“ и т. п. [14]); журнальныя записи, къ сожалѣнію, нигдѣ не отмѣчаютъ причины этого. Что-же касается подготовки докладовъ и проектовъ указовъ и резолюцій, то въ журналахъ читаемъ такія отмѣтки: „изготовлены были въ разныя мѣста указы и на докладѣхъ резолюціи, которые носили къ Ея И. В ву и Ея В-во изволила подписать“ ихъ; министры „разсматривали сенатскія доношенія и поданныя челобитныя, которыя къ докладу изготовлены къ другому дню“; „разбирали дѣла для докладу и приказано готовить указы“; „разсматривали и готовили для докладу Ея И. В-ву сенатскія и прочія доношенія“; „въ Кабинетѣ засѣдалъ онъ-же, д. т. сов. (кн. Черкасскій) за инструкціею“ и т. п. [15]). Все, что мы сказали раньше о предварительномъ докладѣ императрицѣ, кажется, можетъ быть принято и для даннаго времени, какъ частію можно заключить изъ приведенныхъ только-что указаній, а также и изъ другихъ [16]).

---

13) Не приводя здѣсь ссылки на сто слишкомъ журналовъ Кабинета за 1732 г., записи которыхъ удостовѣряютъ наличность такого совмѣстнаго доклада „опредѣленныхъ гг. министровъ“ (въ большинствѣ случаевъ 2-хъ изъ нихъ), укажемъ лишь на журналы, въ коихъ отмѣченъ единоличный докладъ Остермана или Черкасскаго (стр. 143, 144, 146, 198, 220, 272, 275, 305, 308, 317, 320, 430, 432, 434, 435, 502, 511, 515, 530, 534, 538) и докладъ перваго вмѣстѣ съ Минихомъ или Ушаковымъ (стр. 271, 431).

14) Стр. 229, 230, 336, 428, 489, 524.

15) Стр. 142, 148, 154, 158, 234, 243, 276, 277, 320, 401, 441, 459 и др.

16) На стр. 294, между прочимъ, читаемъ: „гг. министры, пришедъ въ Кабинетъ, приказали записать слѣдующее: 1) сочиненную въ комиссіи о коммерціи С.-Петербургскому магистрату и мѣщанству привилегію Ея И. В-во сего числа слушать изволила, и указала сочинить планъ, какому для житья ихъ около Васильевскаго острова быть укрѣпленію, и при томъ смѣту, въ коликую сумму оное строеніе станетъ; 2) Ея И. В-во изволила указать сочинить регламентъ, въ какомъ платьѣ какимъ чинамъ надлежитъ ходить; 3) Ея же И. В-ву докладывано о присланномъ изъ Глухова малороссіянинѣ Петрѣ Мировичѣ и о дѣлѣ его, что написалъ онъ письмо въ Польшу къ отцу своему Федору Мировичу, который уѣхалъ при Мазепѣ, о воз-

Digitized by Google

Если доклады по вступавшимъ на разсмотрѣніе Кабинета дѣламъ, а равно и сочиненіе именныхъ указовъ и высочайшихъ резолюцій обусловливали постоянныя, изо дня въ день повторявшіяся, личныя сношенія кабинетъ-министровъ съ императрицею, то близость Кабинета къ ней, естественно, приводила къ тому, что послѣдній былъ учрежденіемъ, чрезъ посредство коего выражалась высочайшая воля въ большинствѣ случаевъ тогдашней государственной жизни. Въ значительной мѣрѣ поводомъ къ выраженію этой воли были тѣ-же доклады, какъ это съ очевидностью удостовѣряется журналами [17]); но въ нѣкоторыхъ случаяхъ никакой связи между докладами и послѣдующими указами государыни въ журналахъ не отмѣчается и, наоборотъ, въ самихъ указахъ иногда устанавливается, что основаніемъ для нихъ послужили какія-либо свѣдѣнія и доношенія, полученныя государынею помимо Кабинета („слышали Мы", „Намъ извѣстно учинено было") [18]). Впрочемъ, такихъ указовъ, какъ письменныхъ, такъ и словесныхъ, было немного и, въ общемъ, они не отличались значительностью содержанія (исключеніе представляютъ развѣ указы, коими призывались въ чрезвычайныя собранія Кабинета постороннія лица) [19])

вращеніи его; и Ея В-во изволила указать онаго Мировича и съ дѣломъ для разсмотрѣнія и справки, какъ онъ изъ школы отлучился, и надлежащаго о томъ Ея В-ву докладу отослать къ генералу и гвардіи полковнику Ушакову. И на тѣ именныя указы приказали"...; ср. также стр. 327 сл., 435, 460, 464, 499.

17) Кромѣ нѣкоторыхъ примѣровъ указанныхъ выше, отмѣтимъ еще слѣдующія журнальныя записи: 6 іюля отмѣчено, напр., что опредѣленные гг. министры „ходили къ Ея И. В-ву съ докладами" и „при томъ гг. министры приказали записать, что по докладу ихъ сего числа Ея И. В-во изволила указать учинить слѣдующее: 1) по челобитью Рижскаго жителя Велса, который былъ отъ купцовъ стряпчимъ, писать изъ Кабинета къ губернатору, ежели объ немъ купцы въ стряпчіе требовать будутъ и въ томъ никакого препятствія и подозрѣнія не явится, то его опредѣлить по разсмотрѣнію; 2) о взятой ко дворцу Ревельской мызѣ Гроссаусъ, которую требуетъ наслѣдникъ Шаренбергъ о возвращеніи, — учинить договоръ съ челобитчикомъ что возьметъ; и на чемъ поставлено будетъ, о томъ представить, при чемъ быть и оберъ-гофмаршалу; 3) о Тимофеѣ Кутузовѣ — о взятой изъ военной коллегіи справкѣ и по репорту генерала графа фонъ Вейсбаха, — писать генералу-фельдмаршалу изъ военной коллегіи къ помянутому генералу графу фонъ Вейсбаху, чтобъ прислалъ подлинную справку, въ какой рангъ онъ, Кутузовъ, въ ландмилицкіе полки присланъ, и потомъ въ которыхъ годѣхъ и отъ кого и по какимъ указамъ въ повышеніе чиновъ опредѣленъ, и нынѣ въ какомъ рангѣ состоитъ, и въ которомъ полку; 4) по доношенію изъ Москвы генерала г. Салтыкова о наигрышныхъ князь Юрія Долгорукаго на лекаря Лештока деньгахъ 500 руб.. — его, лекаря, допросить" (стр. 330). Или въ журналѣ отъ 25 сентября читаемъ, что гр. Остерманъ „ходилъ къ Ея И. В-ву съ генераломъ г. Ушаковымъ и чтены Ея И. В-ву повинная растриги Іосифа и допросы архимандритовъ Платона и Софронія и директора Барсова, которыхъ слушавъ, Ея И. В-во изволила указать, за отпускъ Барсова въ Москвѣ изъ тайной канцеляріи въ домъ его, подъ карауломъ взять сюда секретаря Василія Казаринова" (стр. 431); см. также стр. 275, 442 и мн. др.

18) Стр. 344, 354.

19) Стр. 88, 167, 276, 354; изъ другихъ-же указовъ, объявленныхъ Кабинету еще заслуживаетъ вниманіе указъ объ отпускѣ въ дворцовую канцелярію 50 т. р. (стр. 352 сл.), указъ о „тихой и смирной ѣздѣ" (стр. 145).

Digitized by Google

и заключали въ себѣ распоряженія преимущественно по частнымъ во просамъ [20]). Весьма возможно, конечно, что и изъ этихъ указовъ нѣкоторые также явились результатомъ того или другаго доклада министровъ, но для положительнаго отвѣта нѣтъ данныхъ въ журналахъ. Важно еще отмѣтить также слѣдующее обстоятельство: хотя Кабинетъ, какъ ближайшій оффиціальный совѣтъ императрицы, болѣе всего былъ освѣдомленъ о ея взглядахъ и рѣшеніяхъ и кабинетъ-министрамъ, то на докладахъ, то особо объявлялась воля государыни по тѣмъ или инымъ вопросамъ, кабинетъ-министры всетаки не были единственными лицами, черезъ коихъ эта воля всегда обнаруживалась, такъ какъ съ образованіемъ Кабинета не могъ быть, конечно, совершенно закрытъ доступъ къ государынѣ и для другихъ лицъ. Не говоря уже о неоффиціальныхъ вліяніяхъ, какъ, напр., о вліяніи Бирона [21]) и другихъ приближенныхъ лицъ, были случаи, когда Кабинету приходилось выслушивать именные указы и высочайшія повелѣнія не непосредственно отъ государыни, а отъ другихъ лицъ; были примѣры, когда высочайше утвержденные доклады представлялись ему лишь ad referendum. Наиболѣе видную роль игралъ въ данномъ случаѣ гр. Минихъ. Въ журналахъ Кабинета читаемъ такія, напр., краткія, но характерныя записи: „отданъ реестръ отъ ген.-фельд. гр. фонъ Миниха патентамъ на чинъ, штабъ-офицерамъ полков. Титову и прочимъ, всего 15 ч., которые Ея И. В-во изволила подписать сего марта 24 дня, и подлинные патенты взяты въ военную коллегію, а оный реестръ записанъ по именамъ въ книгу"; „принесены изъ военной коллегіи три доклада, подписанныя резолю-

20) Въ журналѣ 6 января читаемъ, напр., что „вице-канцлеръ объявилъ, что Ея И. В-во изволила указать на имѣющемся здѣсь дворѣ соляной конторы совѣтника Андрея Боева солдатскаго постою не ставить, и о томъ приказано объявить генералу-полицеймейстеру Грекову" (стр. 135); въ журналѣ 24 іюля отмѣчено, что „гг. министры приказали записать именной Ея И. В-ва указъ въ нижеозначенной силѣ: „Ея И. В-во изволила указать, по состоявшемуся сего іюля 22 дня Ея В-ва указу, опредѣленнымъ въ Персію генералитету ѣхать: изъ Риги генералу-лейтенанту Лефорту чрезъ С.-Петербургъ, а генералу-майору Бибикову изъ Бѣлагорода прямо къ Астрахани. Сей Ея И. В-ва указъ объявили нижеподписавшіеся гг. министры іюля 23 дня 1732 г. (стр. 350); срав. также стр. 221, 334.

21) Въ одномъ изъ писемъ А. П. Волынскаго къ Бирону (отъ 1732 г.) читаемъ, что посылая „репортъ въ Кабинетъ Ея И. В-ва", Волынскій вмѣстѣ съ тѣмъ, „съ того для извѣстія" прилагаетъ копію его „высокографскому сіятельству"; въ другомъ (отъ 1733 г.), прилагая на нѣмецкомъ языкѣ „экстрактъ" своихъ доношеній въ Кабинетъ, онъ проситъ Бирона „оный по милости своей приказать прочесть", и затѣмъ добавляетъ: „а потомъ всепокорно прошу при случаѣ, что потребно изъ того будетъ, о томъ милостиво внушить Ея И. Величеству, всемилостивѣйшей государынѣ, понеже, что посылано и подавано въ Кабинетъ и то въ разныя времена и писано пространно, а нынѣ нарочно я собралъ все въ одинъ экстрактъ"... (Государственный архивъ, разд. XI, № 331).

Digitized by Google

ціи собственною Ея И. В-ва рукою, по которымъ доклады были отъ генералъ-фельдмаршала и той коллегіи президента графа фонъ Миниха въ прошедшихъ сего году мѣсяцахъ, о чемъ явствуютъ подлинныя на нихъ числа"...; и объ оныхъ присланный канцелярист объявилъ, что приказалъ тѣ доклады оный ген.-фельдмаршалъ объявить въ Кабинетъ, для записки въ книгу, понеже оные, ради исполненія, отданы въ военную коллегію прямо, безъ записанія въ Кабинетѣ; того ради оные доклады, по приказу присутствующихъ гг. министровъ... въ книгу записаны и отосланы въ тое коллегію попрежнему" [22]). Наряду съ этимъ читаемъ, что гр. Минихъ, придя въ Кабинетъ, объявилъ, что „Ея И. В-во указать изволила послать къ министрамъ, чтобъ были ко двору Ея В-ва пополудни въ исходѣ 3-го часа"..., или, „пришедъ сверху въ Кабинетъ отъ Ея И. В-ва", между прочимъ, „приказалъ объявить гг. министрамъ (не найдя ихъ въ Кабинетѣ), чтобъ для подписанія (sic) Ея И. В-ву на... докладѣ подписать резолюцію въ такой силѣ"... и пр. [23]). Здѣсь, какъ и въ другихъ случаяхъ, Минихъ то объявлялъ Кабинету высочайшія повелѣнія, то отдавалъ ему для записи высочайше утвержденные, по его представленію, доклады. Частію, конечно, роль гр. Миниха въ Кабинетѣ объяснялась его значеніемъ военнаго авторитета, частію его положеніемъ, какъ президента военной коллегіи, которой управленіе всегда у насъ было обособлено въ бо́льшей или меньшей степени. Но гр. Минихъ, поскольку, по крайней мѣрѣ, дѣло шло объ объявленіи Кабинету воли государыни, не былъ единственнымъ лицомъ при ея персонѣ: въ этой же роли мы нѣсколько разъ видимъ кн. А. И. Шаховского [24]); затѣмъ оберъ-прокурора Сената Маслова и др. [25]). Въ общемъ, впрочемъ, всѣ подобные случаи (поскольку объ этомъ можно судить по журнальнымъ записямъ) являлись исключеніями; обычно-же, то придя съ доклада государыни, то полу-

22) Стр. 224, 293.

23) Стр. 225, 280; срав. также стр. 244, 298, 306. Интересно здѣсь отмѣтить, что были случаи, когда гр. Минихъ участвовалъ и на общихъ докладахъ министровъ государынѣ (см. стр. 191, 196, 207).

24) Стр. 299, 305, 317.

25) Стр. 486 и др. Въ одной изъ записей читаемъ также, что „д. с. с., баронъ Строгановъ объявилъ въ Кабинетѣ челобитную его (Строганова) съ подписаніемъ на ней резолюціи собственною Ея И. В-ва рукою — о выдачѣ имъ за соль въ Нижнемъ въ зачетъ денегъ четвертой доли" и пр. (стр. 329); въ другой, что „прислано въ Кабинетъ отъ Его сіятельства оберъ-камергера сенатское доношеніе, подписанное вчерашняго числа — резолюція за собственнымъ Ея И. В-ва руки подписаніемъ" и пр. стр. 298 сл.). Послѣднія два случая могутъ, впрочемъ, разсматриваться не какъ объявленіе монаршей воли, а какъ передача резолюцій государыни въ Кабинетъ черезъ третьихъ лицъ; срав. также стр. 337, гдѣ отмѣчена передача Кабинету челобитной Замыцкаго съ резолюціею на ней государыни.

Digitized by Google

чивъ отъ нея „указъ“ или „записку“, сами министры затѣмъ, путемъ своихъ приказовъ и писемъ, объявляли ея волю соотвѣтствующимъ учрежденіямъ и лицамъ [26]). Указовъ кабинетъ-министровъ и ихъ резолюцій на докладахъ, челобитьяхъ и пр. въ изучаемое время еще нѣтъ [27]); общею и нормальною формою законодательныхъ опредѣленій и административныхъ распоряженій являются именные указы, высочайшія резолюціи, высочайше утвержденные доклады, какъ видно это изъ печатаемыхъ приложеній къ журналамъ; хотя почти всегда эти акты монаршей воли проходятъ такъ или иначе черезъ Кабинета [28]) — объ этомъ, однако, не упоминается въ нихъ ни однимъ словомъ, что̀ очень характерно для пониманія той роли и того положенія, какое занималъ въ это время Кабинетъ по отношенію къ императорскому величеству. Только позднѣе Кабинетъ получаетъ новое, прежде не принадлежавшее ему значеніе; подготовлялась эта перемѣна, конечно, исподволь, въ теченіи по крайней мѣрѣ двухъ лѣтъ, пока не завершилась указомъ 9 іюля 1735 г., который повелѣвалъ — „никакихъ нашихъ словесныхъ указовъ, кромѣ тѣхъ, которые за подписаніемъ собственныя наши руки, или за руками всѣхъ трехъ нашихъ кабинетныхъ министровъ будутъ, не принимать и въ дѣйство не производить“ (IX, № 6745) — и которымъ такимъ образомъ указы кабинетъ-министровъ приравнивались къ именнымъ указамъ императрицы. Въ началѣ дѣятельности Кабинета, въ 1731—1732 гг., ничто почти еще не заставляло предполагать этой перемѣны, такъ какъ Кабинетъ только въ исключительныхъ случаяхъ и по особому полномочію государыни для каждаго такого случая выступалъ съ указами или высочайшими повелѣніями, подписанными его членами. Въ этомъ от-

26) „Приказы“ объявились, обыкновенно, словесно подлежащимъ учрежденіямъ; въ Сенатѣ они записывались въ особыя книги (примѣры такихъ „записокъ“ см. ниже стр. 93, 101, 177); о словесныхъ объявленіяхъ „приказовъ“ Сенату см. въ моей статьѣ „Кабинетъ-министровъ и Прав. Сенатъ“, стр. 21, пр. 26). „Письма“ кабинетъ-министровъ къ тѣмъ или инымъ лицамъ писались „именнымъ Ея И. Величества указомъ“ и т. п. (стр. 142, 150, 167, 299, 366 и др.).

27) Въ журналахъ частію помѣщены, частію отмѣчены именные указы и высочайшія повелѣнія, объявленные за „подписаніемъ руки“ или „за руками“ кабинетъ-министровъ соотвѣтствующимъ учрежденіямъ (стр. 334, 350—353); указано также, что „сочиненную въ Кабинетѣ“ инструкцію майору Хвостову государыня „указала подписать въ Кабинетѣ имъ, гг. министрамъ, и отдать помянутому майору Хрущову“; но это, разумѣется, не указы кабинетъ-министровъ и пр., а лишь именные указы, ими объявленные по высочайшему повелѣнію, какъ это и отмѣчено въ самихъ журналахъ; что же касается указанной инструкціи, то и она подписана министрами по особому полномочію государыни (стр. 317, 321).

28) Исключеніями являются вышеуказанные доклады гр. Миниха, а также и нѣкоторые другіе указы, резолюціи на доношеніяхъ и челобитьяхъ (см., напр., стр. 329, 486 и др.)

Digitized by Google

ношеніи указная практика Анненскаго царствованія за первые годы дѣятельности Кабинета существенно отличается отъ указной практики царствованія Екатерины I и Петра II. Во 1-хъ, въ то время, какъ именные указы названныхъ царствованій, проходившіе черезъ В. Т. Совѣтъ, оффиціально носятъ на себѣ печать прохожденія черезъ Совѣтъ („данъ въ Нашемъ Совѣтѣ"), именные указы и высочайшія повелѣнія, проходившіе черезъ Кабинетъ, нигдѣ ни однимъ словомъ не упоминаютъ объ этомъ; за тѣмъ во 2-хъ, если, напр., въ царствованіе Екатерины I число именныхъ указовъ и высочайшихъ повелѣній, непрошедшихъ черезъ Совѣтъ составляло около 1/3 всѣхъ актовъ этого рода, явившихся въ указанное царствованіе (а именно первыхъ было 179, указовъ-же прошедшихъ черезъ Совѣтъ — 372, всего-же ихъ извѣстно 551 [29]), то число именныхъ указовъ и высочайшихъ повелѣній, не прошедшихъ черезъ Кабинетъ въ первые годы его дѣятельности (поскольку можно судить по наиболѣе полнымъ архивнымъ описямъ этихъ актовъ) надо считать единицами, сравнительно съ сотнями такихъ актовъ, проходившихъ черезъ посредство учрежденія, смѣнившаго В. Т. Совѣтъ. Если такимъ образомъ оффиціально, внѣшне, связь императорской власти съ Кабинетомъ, какъ ближайшимъ совѣтомъ, около нея состоявшимъ, была сведена до самаго minimum'a, то въ дѣйствительности она была болѣе тѣсна и постоянна, чѣмъ въ эпоху правленія В. Т. Совѣта, когда именные указы, „данные въ Нашемъ Совѣтѣ", являлись преобладающими, и количественно, и качественно, сравнительно съ указами въ В. Т. Совѣтѣ не бывшими. Нѣтъ сомнѣнія, что отмѣченныя особенности въ постановкѣ указной дѣятельности за время правленія В. Т. Совѣта и Кабинета бросаютъ яркій свѣтъ и на общій характеръ самихъ этихъ учрежденій...

IV.

Мы разсмотрѣли въ предшествующихъ краткихъ очеркахъ нѣкоторыя обстоятельства образованія Кабинета, указали на тѣ законодательныя опредѣленія, какія касались въ изучаемое время Кабинета и сдѣлали попытку охарактеризовать отношенія къ нему императрицы и обратно. Перейдемъ теперь къ вопросу объ устройствѣ Кабинета и прежде всего коснемся вопроса о его составѣ. По указу 18 октября 1731 г. (что затѣмъ было подтверждено и указомъ 6 ноября того же года) въ Кабинетъ „изъ министровъ нашихъ" введено было всего три лица: канцлеръ графъ Головкинъ, вице-канцлеръ графъ

29) См. мою „Исторію Сената", стр. 31, 59 и сл.; срав. также мою брошюру „Къ вопросу о В. Т. Совѣтѣ" (М. 1896 г.), стр. 30.

Digitized by Google

Остерманъ и князь Черкасскій. Составъ этотъ оставался неизмѣннымъ до смерти гр. Головкина и лишь въ 1735 г. (указомъ 28 апрѣля)[1]) Бирону удалось ввести въ Кабинетъ гр. Ягужинскаго, въ противовѣсъ все болѣе и болѣе усиливавшемуся вліянію Остермана... Обозрѣвая журнальныя записи за 1731—1732 гг. мы весьма часто встрѣчаемся съ указаніями, что въ томъ или иномъ собраніи Кабинета засѣдали „опредѣленные гг. министры"; эти указанія заставляютъ предполагать, что въ данномъ случаѣ вездѣ дѣло идетъ о всѣхъ трехъ вышеназванныхъ министровъ. Въ дѣйствительности-же, кажется, по бо́льшей части, подъ указаннымъ выраженіемъ надо разумѣть лишь двухъ кабинетъ-министровъ — гр. Остермана и Черкасскаго[2]). Если принять во вниманіе, что, почти по единогласному утвержденію современниковъ, въ лицѣ кн. Черкасскаго мы имѣемъ, хотя весьма опытнаго и трудолюбиваго администратора, но человѣка не отличавшагося ни большимъ умомъ, ни самостоятельностью дѣйствій, то, понятно, что, въ дѣйствительности, въ Кабинетѣ центральною фигурою между министрамъ являлся Остерманъ, тѣмъ болѣе, что гр. Головкинъ очень рѣдко, какъ уже сказано, посѣщалъ засѣданія Кабинета. Характерно также слѣдующее обстоятельство: хотя Кабинетъ, составленный всего изъ 3-хъ министровъ, обычно видѣлъ въ стѣнахъ своихъ только двухъ изъ нихъ, въ засѣданія его, однако, довольно часто приглашались и другія лица; изъ нихъ наиболѣе часто принимали участіе въ обсужденіи дѣлъ съ наличными министрами гр. Минихъ и А. И. Ушаковъ; но затѣмъ встрѣчаются въ журналахъ нерѣдко и другія имена, а именно — архіепископа Ѳеофана, кн. А. И. Шаховского и др.[3]); затѣмъ, кромѣ участія отдѣль-

1) Арх. Сената, кн. 43, листъ 73.

2) Громадное большинство журнальныхъ записей, отмѣчая случаи присутствія въ Кабинетѣ одного изъ министровъ, затѣмъ указываетъ довольно-неопредѣленно, что въ засѣданіяхъ участвовали „гг. опредѣленные министры". Что надо, однако, разумѣть подъ этимъ указаніемъ? Принимая во вниманіе, что случаи присутствія въ Кабинетѣ канцлера гр. Головкина вездѣ особо оговорены журналами 1732 г., мы склонны думать, что въ громадномъ большинствѣ записей, говорящихъ о засѣданіяхъ „опрѣделенныхъ гг. министровъ", разумѣются два другихъ министра (гр. Остерманъ и кн. Черкасскій); см. объ указанной оговоркѣ стр. 135, 340, 342, 355, 357, 358, 388, 403, 431, 448, 462, 505, 526, 539. Замѣтимъ еще, что гр. Головкинъ, послѣ отъѣзда императрицы изъ Москвы въ С.-Петербургъ (8 января 1732 г.), не послѣдовалъ за другими членами Кабинета въ С.-Петербургъ и остался въ Москвѣ (стр. 135); участіе его, по возвращеніи въ С.-Петербургъ, вновь въ засѣданіяхъ Кабинета отмѣчено впервые лишь въ журналѣ 16 іюля 1732 г. (стр. 340); между тѣмъ выраженіе „опредѣленные гг. министры" встрѣчается въ журналахъ постоянно и за указанное время пребыванія гр. Головкина въ Москвѣ. Что-же касается журналовъ за 1731 г., то, ввиду того, что сама формула „опредѣленные гг. министры" безъ болѣе подробныхъ указаній („всѣ опредѣленные министры", „кромѣ кн. канцлера" и пр.) встрѣчается здѣсь рѣже, чѣмъ въ журналахъ 1732 г., вопросъ частію рѣшается самъ собою (стр. 2—110).

3) Объ участіи Миниха см. стр. 68, 202, 203, 243, 271, 357 и др. А. И. Ушакова — 351, 363, 364, 372 — 374, 376, 431, 437, 439, 444, 449, 451, 452, 458, 500, 506; архіепископа

Digitized by Google

ныхъ лицъ въ засѣданіяхъ съ министрами, журналы отмѣчаютъ нѣсколько случаевъ чрезвычайныхъ собраній Кабинета, когда по особымъ указамъ императрицы призывался къ обсужденію и рѣшенію дѣлъ болѣе широкій кругъ лицъ. Такъ для суда надъ кн. Вас. Вл. и Юр. Долгорукими, кромѣ трехъ кабинетъ-министровъ, были призваны въ Кабинетъ, сначала генералы Салтыковъ и Ушаковъ, кн. Шаховской; затѣмъ къ нимъ „въ прибавокъ“ ген.-фельд. кн. Трубецкой, генералы Чернышевъ и Урусовъ; такъ, затѣмъ, для обсужденія вопроса о вымѣнѣ пятикопѣечниковъ изъ обращенія и пр., было, по именному указу, повелѣно „имѣть общій совѣтъ, въ которомъ, сверхъ опредѣленныхъ въ Кабинетъ нашъ, присутствовать ген.-фельдм. гр. Миниху, ген. Ушакову, т. с. гр. Головкину и Новосильцеву, ген.-м. Шаховскому и вице-президенту Исаеву, прибавя къ тому человѣкъ 2-хъ знающихъ такія дѣла, изъ купечества, которыхъ они заблаго-разсудятъ и онымъ, разсмотря, подать намъ мнѣніе свое для апробаціи“; такъ, наконецъ, „для разсужденія о заводѣ лошадей и объ отдачѣ желѣза и поташа“ нѣкоему Меэру, по указу Ея Величества, гр. Остерманъ, вмѣстѣ съ гр. Минихомъ и гр. Левенвольдомъ, былъ въ домѣ кн. Черкасскаго „за небытіемъ его въ Кабинетъ за болѣзнію“ [4]). Еще важнѣе отмѣтить, что, помимо подобныхъ совѣщаній, были случаи, когда Кабинетъ объединялся въ единое цѣлое съ Сенатомъ, при чемъ министры то засѣдали въ Сенатѣ, то въ Кабинетѣ съ сенаторами. Такихъ случаевъ въ изучаемой нами періодъ было только два [5]), да и вообще (если вѣрить словамъ неразъ уже отмѣченнаго нами выше доклада императрицѣ Елизаветѣ Петровнѣ) [6]) общихъ собраній и рѣшеній Сената и Кабинета было „чинено зѣло мало“, хотя императрица Анна (подобно Екатеринѣ I) [7]) и желала этого. Такъ изданные нынѣ журналы отмѣчаютъ, что министры (вмѣстѣ, вѣроятно, съ другими лицами, назначенными „купно съ Сенатомъ“ присутствовать „при слушаніи вотчинной главы“) засѣдали въ Сенатѣ, когда обсуждался вопросъ объ упомянутой „вотчинной главѣ“; такъ, далѣе,

---

Θеофана — 359, 364. 372, 373, 375, 437, 449, 451; А. И. Шаховского — 379, 443, 469, 470; другихъ лицъ — 68, 277, 342, 355 сл., 364, 443 и др.

4) Стр. 88 сл.; 167 сл.; 276; ср. также стр. 342, гдѣ отмѣчено особое „засѣданіе гг. министровъ и генералитета для иностранныхъ дѣлъ“ и стр. 357, гдѣ отмѣчено, что „для дѣлъ иностранной коллегіи“ засѣдали, кромѣ 3-хъ министровъ, кн. Д. М. Голицынъ, графъ Минихъ и фонъ Минихъ.

5) Стр. 334 сл.; 354 сл.

6) Въ докладѣ этомъ читаемъ, между прочимъ, слѣдующее: „хотя-жъ по именному блаженныя памяти Государыни Императрицы Анны Іоанновны указу и велѣно было Сенату важныя дѣла слушать и мнѣнія свои письменно давать и съ тѣмъ посылать и разсужденія требовать отъ кабинетъ-министровъ, почему кабинетные министры нѣсколько разъ обще съ Сенатомъ и опредѣленія крѣпили, но онаго чинено зѣло мало“ (ibid., стр. 200).

7) Ср. мою „Исторію Сената“ и пр., стр. 208 сл.

Digitized by Google

когда было повелѣно (особымъ именнымъ указомъ, по дѣлу о кн. С. и И. Мещерскихъ) — „собравъ Сенатъ и объявя нашъ указъ (министрамъ) присутствовать и помянутое дѣло отъ начала изслѣдовать и произвести судомъ“ и пр.,— то министры (Остерманъ и Черкасскій) первоначально „были въ собраніи съ сенаторами въ Пр. Сенатѣ“, а затѣмъ, по тому-же дѣлу „въ Кабинетѣ Ея И. Величества, засѣдали гг. министры (всѣ трое) и сенаторы“ [8]).

Какъ созывъ чрезвычайныхъ собраній въ Кабинетѣ, такъ и усиленіе его обычнаго состава призывомъ тѣхъ или другихъ лицъ для участія въ засѣданіяхъ кабинетъ-министровъ, заслуживаетъ большаго вниманія. Если по обстоятельствамъ времени для выполненія опредѣленныхъ указомъ 18 октября 1731 г. функцій достаточно было трехъ (a de facto нерѣдко весьма — и двухъ) „изъ министровъ нашихъ“, то могли встрѣчаться случаи, когда представлялось необходимымъ усилить этотъ обычный составъ Кабинета введеніемъ въ него новыхъ лицъ, съ одной стороны для приданія рѣшеніямъ его бо́льшаго авторитета и безпристрастія, а съ другой — для усиленія, хотя временно, его присутствія довѣренными персонами, вѣдавшими отдѣльныя отрасли управленія и могущими своими знаніями и опытностью принести пользу разрѣшенію спеціальныхъ вопросовъ, обсуждавшихся Кабинетомъ. Чрезвычайное собраніе созванное для суда надъ кн. Вас. Вл. и Юр. Долгорукими можетъ быть примѣромъ того рода засѣданій Кабинета, когда усиливая обычный составъ его еще „6-ю персонами“, могли имѣть въ виду достиженіе указанной выше первой цѣли. Призывъ гр. Миниха, кн. Вас. Вл. Долгорукаго, гр. М. Г. Головкина, вице-адмирала Головина, кн. А. И. Шаховскаго и другихъ лицъ имѣлъ, несомнѣнно, своею цѣлію разрѣшеніе тѣхъ или иныхъ важныхъ вопросовъ людьми спеціально ихъ вѣдавшими и считавшимися авторитетами; наконецъ, призывъ генерала Ушакова и Ѳеофана Прокоповича для веденія тѣхъ политическихъ слѣдствій, какимъ немало отдавалъ своего времени Кабинетъ, предполагалъ собою усиленіе обычнаго состава Кабинета особо-довѣренными персонами. Разумѣется, во всѣхъ подобныхъ призывахъ въ Кабинетъ тѣхъ или иныхъ лицъ могли играть роль и другія соображенія; но, несомнѣнно, что отдѣльныя журнальныя записи даютъ матеріалъ для оправданія, по крайней мѣрѣ, выше-указанныхъ предположеній нашихъ. Чтобъ не быть голословными, разберемъ нѣкоторыя данныя этихъ записей.

8) Мы не касаемся здѣсь чрезвычайнаго собранія въ Кабинетѣ (17 дек. 1731 г.) сенаторовъ, коллежскихъ президентовъ и наличнаго генералитета, такъ какъ это собраніе было созвано лишь для выслушанія манифеста о всенародной присягѣ и для принесенія оной (стр. 87), а не для обсужденія и рѣшенія какого-либо вопроса.

Digitized by Google

Разсматривая, напр., случаи призыва въ Кабинетъ гр. Миниха, мы видимъ, что по большей части этотъ призывъ стоялъ въ прямой связи съ вопросами, касавшимися военнаго управленія, постройки крѣпостей и линій и т. п. Въ засѣданіи отъ 16 марта 1732 г. съ „опредѣленными министрами“ былъ, напр., гр. Минихъ; въ это же засѣданіе отправленные для строенія линій т. с. Наумовъ и ген.-м. Тараканов„ подали о тамошнихъ своихъ требованіяхъ доношенія и чертежи и вѣдомости, которыхъ, въ Кабинетѣ смотря, разсужденіе имѣлось“; въ слѣдующее засѣданіе, министры и гр. Минихъ продолжали разсмотрѣніе „требованія о линіи“ и чертежей, поданныхъ т. с. Наумовымъ; въ засѣданіи отъ 9 мая былъ, напр., изъ министровъ Кабинета лишь одинъ гр. Остерманъ, „и въ присутствіе г. ген.-фельд. фонъ Миниха чтены (какъ гласитъ журналъ), чрезъ секретаря его, поданный изъ Сената, учиненный въ воинской комиссіи о смотрахъ и мунстрованіи полковъ 10-ый пунктъ, съ которымъ ходили къ Ея И. Величеству и потомъ Ея Величество изволила подписать собственною своею рукою, „апробуется“ [9]). Едва-ли можетъ быть сомнѣніе, въ томъ, что здѣсь, какъ и въ другихъ подобныхъ случаяхъ, гр. Минихъ призывался въ Кабинетъ прежде всего въ качествѣ военнаго авторитета своего времени, присутствіе коего было необходимо потому, что въ Кабинетѣ между наличными министрами все были персоны гражданскаго вѣдомства. Или, въ особомъ „общемъ совѣтѣ“, образованномъ при Кабинетѣ для обсужденія вопроса „о вымѣнѣ пятикопѣечниковъ“ и пр., засѣдалъ и игралъ значительную, повидимому, роль гр. М. Г. Головкинъ. Одна изъ журнальныхъ записей дѣлаетъ понятною и эту роль, и это назначеніе — гр. Головкинъ имѣлъ „надъ денежными дворами и надъ монетною конторою дирекцію“; естественно поэтому, что онъ „предложилъ (Кабинету) о тѣхъ пятикопѣечникахъ экстрактъ, съ показаніемъ суммы денегъ и мѣди и со мнѣніемъ своимъ, и тотъ экстрактъ и мнѣніе чтены, при чемъ имѣли (въ Кабинетѣ) довольное разсужденіе“ и пр. [10]). Возможно также предположить, что именно въ качествѣ людей свѣдущихъ и авторитетныхъ „по указу Ея И. В-ва засѣдали въ Кабинетѣ съ министрами вице-адмиралъ Головинъ и ген.-майоръ кн. Шаховской“, которые тамъ „имѣли разсужденіе о размноженіи суконныхъ фабрикъ для удовольствія арміи россійскими сукнами“, а затѣмъ „написавъ о томъ мнѣніе на письмѣ, въ трехъ пунктахъ состоящее, подписали оное своими руками... для поданія Ея И. В-ву“, подобно тому, какъ (вмѣстѣ съ гр. Минихомъ и ген. Салтыковымъ) въ Ка-

9) Стр. 202, 203, 271.
10) Стр. 167 сл., 181, 187 и др.

Digitized by Google

бинетѣ засѣдалъ извѣстный ген.-фельдмаршалъ кн. Вас. Вл. Долгорукій, гдѣ онъ и всѣ другіе „слушали новоучиненный штатъ о содержаніи въ числѣ людей, и въ жалованьи, и въ прочемъ“ гвардейскихъ полковъ, — штатъ, приготовленный „къ подписанію Ея И. В-ва“ [11]). Слишкомъ малочисленный, даже для своего времени, составъ Кабинета постоянно, повидимому, давалъ себя чувствовать, почему время отъ времени и приходилось пополнять Кабинетъ наиболѣе авторитетными и довѣренными лицами.

Касаясь вопроса о временномъ усиленіи состава Кабинета тѣми или иными лицами нельзя пройти молчаніемъ того участія, какое принималъ въ засѣданіяхъ его извѣстный начальникъ тайной канцеляріи — Ушаковъ, особенно со второй половины 1732 г., когда тайная канцелярія была переведена въ С.-Петербургъ изъ Москвы, гдѣ была оставлена лишь ея контора (VIII, № 6151). Въ журналахъ отъ 24 августа читаемъ, напр., что „въ Кабинетѣ Ея И. Величества засѣдали Новгородскій архіерей, министровъ два и генералъ г. Ушаковъ съ утра дополудни и послѣ полудня до ночи; разбирали письма, привезенныя изъ Москвы“...; въ журналѣ слѣдующаго числа, что „въ Кабинетѣ засѣдали опредѣленные гг. министры и генералъ Ушаковъ; допрашивали“ (такихъ-то); затѣмъ, подобныя записи повторяются неразъ, показывая, какое близкое участіе принимали Ушаковъ и Ѳеофанъ Прокоповичъ въ извѣстномъ слѣдствіи по дѣлу Тверскаго архіепископа Феофилакта Лопатинскаго, которое было тогда начато въ Кабинетѣ. Нѣсколько позднѣе, въ журналѣ отъ 7 сентября, читаемъ, что „гг. кабинетсъ-министры и г. генералъ Ушаковъ подписали въ Москву къ г. и оберъ-гофмейстеру г. Салтыкову объ присылкѣ сюда (т. е. въ С.-Петербургъ) подъ карауломъ“... (такихъ-то лицъ); въ журналѣ-же отъ 25 сентября отмѣчено, что гр. Остерманъ „ходилъ къ Ея И. В-ву съ генераломъ Ушаковымъ и чтены Ея И. В-ву повинныя растриги Іосифа и допросы архимандрита Платона и Софронія и директора Барсова, которыхъ, слушавъ Ея И. В-ва изволила указать“... и т. д. [12]). Если обсужденіе военныхъ дѣлъ рѣдко обходилось безъ участія гр. Миниха и другихъ лицъ военнаго вѣдомства, то „слушаніе принесенныхъ изъ тайной канцеляріи дѣлъ“, допросъ подлежащихъ лицъ, разборъ ихъ переписки, а затѣмъ и доклады объ этихъ допросахъ и пр. государынѣ вызывали привлеченіе къ засѣданіямъ Кабинета ген. Ушакова, а по дѣламъ духовныхъ лицъ — и Ѳеофана Прокоповича, какъ наиболѣе довѣренныхъ лицъ. Во всѣхъ подобныхъ случаяхъ Кабинету приходилось такимъ обра-

11) Стр. 470, стр. 68.

12) Стр. 373 и сл., 387, 431; ср. 437, 439, 444, 449, 451, 452, 458, 500, 506.

Digitized by Google

зомъ временно расширяться и вводить въ свой составъ, въ качествѣ, повидимому, равноправныхъ членовъ, и другихъ лицъ...

Обращаясь, послѣ указанныхъ замѣчаній о составѣ Кабинета, къ вопросу о его внутреннемъ дѣлопроизводствѣ, надо сказать, что послѣднее отличалось крайнею простотою и вмѣстѣ цѣлесообразностью. „Гг. опредѣленные министры“ во главѣ съ Остерманомъ уже въ первомъ засѣданіи Кабинета обозначали въ нѣсколькихъ словахъ порядокъ кабинетскаго дѣлопроизводства, ввели затѣмъ, черезъ нѣсколько дней, двухъ лицъ — одного для исполненія секретарскихъ обязательностей, другаго — для счетоводства [13]), прибавили къ нимъ надлежащее число кацелярскихъ служителей и, наконецъ, обезпечивая за собою (какъ посредствомъ выше-отмѣченныхъ указовъ, такъ и рядомъ время отъ времени отдаваемыхъ приказовъ) быстрое и постоянное полученіе всякаго рода отчетовъ и свѣдѣній отъ тѣхъ или иныхъ учрежденій, тотчасъ-же принялись за выполненіе тѣхъ своихъ обязанностей, какія были обозначены въ указѣ 18 октября. Порядокъ кабинетскаго дѣлопроизводства, обозначенный въ журналѣ 3 ноября и утвержденный императрицею долженъ былъ состоять въ слѣдующемъ. Во 1-хъ въ Кабинетѣ должна была быть заведена книга исходящихъ „за собственною Ея И. Величества рукою“ указовъ и резолюцій [14]); во 2-хъ, книга, въ которой бы въ извѣстной системѣ сохранялись всѣ тѣ акты, которые поступали въ Кабинетъ и затѣмъ должны были здѣсь оставаться [15]). Кромѣ этихъ книгъ въ Кабинетѣ

13) Указъ 8 ноября ввелъ въ Кабинетъ секретаря военной коллегіи Василія Козлова и камерира каморъ-коллегіи Афанасія Пташкова, безъ дальнѣйшаго указанія на то, какого рода обязанности они будутъ нести въ Кабинетѣ (стр. 11); изъ журнальныхъ записей вообще не видно ничего объ ихъ дѣятельства здѣсь. Впрочемъ, въ одной записи говорится, что „гг. министры подписали опредѣленіе о выдачѣ кабинетъ-секретарю и камериру на майскую треть жалованья“ (стр. 500); въ другой говорится о секретарѣ, которому министры приказали „скрѣпить по листамъ“ одну инструкцію (стр. 284). Это заставляетъ насъ, въ связи съ другими данными, предполагать, что В. Козловъ игралъ въ Кабинетѣ роль секретаря, а Пташковъ, котораго какъ указанная запись, такъ и другіе акты (см. стр. 141) продолжаютъ называть „камериромъ“ (по петровскимъ актамъ „камериръ“ — „надзиратель сборовъ“) могъ имѣть отношеніе къ разбору многочисленныхъ документовъ, содержавшихъ въ себѣ свѣдѣнія о поступленіи разныхъ сборовъ, доимокъ и т. п.

14) „Приказано всѣ указы, отправляемые за собственною Ея Императорскою Величества рукою, и подписанныя-же на докладѣхъ и прошеніяхъ резолюціи, по записаніи въ книгу, отдавать для исполненія въ Сенатъ и въ прочія принадлежащія здѣсь мѣста тамошнимъ секретарямъ, съ росписками; и въ тѣхъ указахъ, въ конхъ ко исполненію надлежитъ, внизу приписывать, что по тому указу учинено будетъ, о томъ въ Кабинетъ репортовать“ (стр. 3).

15) „Приказано-же всѣ получаемыя доношенія и репорты и прочія письма, кои въ Кабинетѣ оставлены быть имѣютъ, по записаніи въ книги, сшивать или переплетать отъ каждаго мѣста особливо, а именно: сенатскіе въ одномъ мѣстѣ по нумерамъ, не мѣшая въ ту связку сунодскихъ и прочихъ; по тому-жъ и другихъ мѣстъ, или отъ какой персоны, — каждаго особо“ (ibid.).

Digitized by Google

еще „записныхъ книгъ разсудили содержать: 1) журналъ, въ который вносить все то, что въ Кабинетѣ каждый день происходить будетъ; 2) книга записная указамъ Ея И. Величества, отправляемымъ за собственною Ея Величества рукою; 3) записная же—резолюціямъ Ея И. Величества, учиненнымъ по докладамъ и по другимъ прошеніямъ, подписаннымъ собственною Ея Величества рукою; 4) регистратура, въ которую вносить всѣ получаемыя доношенія и репорты и прочія дѣла, которыя въ Кабинетѣ оставлены быть имѣютъ“ (ibid.). Едва-ли можно было проще и вмѣстѣ цѣлесообразнѣе обозначить порядокъ письмоводства, чѣмъ это сдѣлано въ журналѣ 3 ноября. Въ самомъ дѣлѣ, разъ члены Кабинета должны были обстоятельно доносить“ императрицѣ „обо всѣхъ дѣлахъ и обо всемъ прочемъ, что къ нашимъ интересамъ и пользѣ государства и подданныхъ нашихъ касатися можетъ“, а затѣмъ и „отправлять порядочно“ всѣ состоявшіяся высочайшія резолюціи, все письменное дѣлопроизводство учрежденія должно было соотвѣтствовать указанному назначенію членовъ Кабинета. Министры Кабинета—докладчики предъ государынею; черезъ нихъ она объявляетъ въ той или иной формѣ свою волю; на нихъ лежитъ обязанность „порядочно отправлять“ ея повелѣнія во 1-хъ, конечно, составляя тщательно проекты именныхъ указовъ и высочайшихъ резолюцій, а во 2-хъ заботясь о немедленномъ сообщеніи утвержденныхъ ею указовъ и резолюцій по принадлежности. Всему этому, по крайней мѣрѣ формально, удовлетворяютъ заведенные въ Кабинетѣ журналы или „протокольныя записки“, а равно и отмѣченныя выше книги. Позднѣе, когда Кабинетъ значительно видоизмѣнилъ на практикѣ характеръ своей дѣятельности, пришлось, въ соотвѣтствіе съ этимъ, отступить и отъ нѣкоторыхъ формъ первоначальнаго его письменнаго дѣлопроизводства[16]); въ изучаемое время эти формы[17]), повторяемъ, вполнѣ удовлетворяли цѣлямъ созданія учрежденія, какъ онѣ были опредѣлены по указу 18 октября... Но нетолько, конечно, вышеотмѣченный „порядокъ“ письмоводства въ Кабинетѣ долженъ былъ служить тѣмъ цѣлямъ, съ коими созда-

16) Чтобъ не быть голословными укажемъ, напр., на такъ называемые „протоколы на указы“, которые велись въ Кабинетѣ позднѣе, а также на записи разсужденіямъ Кабинета и „дневныя записки состоявшимся въ Кабинетѣ приказамъ“ (объ этомъ см. мою статью „Кабинетъ министровъ и Прав. Сенатъ“ и пр., стр. 34, прим. 40).

17) Мы не останавливаемся на нѣкоторыхъ мелкихъ подробностяхъ „порядка“, учрежденнаго въ Кабинетѣ и лишь отмѣтимъ, что въ томъ-же 1-мъ засѣданіи Кабинета было постановлено: „1) во время засѣданія быть у дверей по одному часовому и стоять ему за дверьми, а по выходѣ изъ Кабинета быть въ прихожей; 2) для посылокъ здѣсь въ Москвѣ быть при Кабинетѣ 2-мъ ѣздовымъ сержантамъ; 3) для топленія печей и уборки — двумъ сторожамъ изъ придворныхъ истопниковъ; 4) на случившіеся расходы потребно денегъ 2000 рублей“ (стр. 3.)

Digitized by Google

валось учрежденіе: въ соотвѣтствіи съ ними была развита и вся внутренняя его организація. Такъ, прежде всего Кабинетъ, какъ ближайшій совѣтъ императрицы, для полноты и всесторонности своихъ докладовъ, нуждался, какъ неразъ отмѣчалось выше, въ разнообразныхъ свѣдѣніяхъ, отчетахъ и пр. Мы видѣли уже какъ цѣлый рядъ указовъ обезпечивалъ за нимъ полученіе этихъ свѣдѣній и пр. Этой-же цѣли должна была служить и та система сношеній съ отдѣльными учрежденіями и лицами, какая принята была на практикѣ Кабинетомъ. Съ одной стороны изъ Кабинета отдавались словесные приказы преимущественно секретарямъ тѣхъ или иныхъ учрежденій [18]), до компетенціи коихъ относились вопросы подлежавшіе предварительному обсужденію Кабинета, а затѣмъ и докладу о нихъ государынѣ; съ другой — кабинетъ-министры, недовольствуясь такою посредственною передачею, въ болѣе важныхъ случаяхъ призывали въ Кабинетъ представителей учрежденій или заинтересованныхъ лицъ, вступали съ ними въ обсужденіе отдѣльныхъ вопросовъ, требовали объясненій, объявляли волю государыни, или собственныя предложенія и т. д. Характерно отмѣтить, что въ то время, какъ въ правленіе В. Т. Совѣта, сами сенаторы являлись въ Совѣтъ нетолько для подачи письменныхъ доношеній, но и для дачи словесныхъ объясненій, при чемъ случалось, что они приносили доношенія „не по одно время“ и ждали пріема и т. п. [19]), въ правленіе Кабинета, по крайней мѣрѣ въ первые годы, ничего подобнаго не было и сношенія его съ Сенатомъ происходили черезъ оберъ-секретаря или секретарей послѣдняго [20]). Если принять во вниманіе, что въ изучаемое время засѣданія министровъ были весьма часты, что изъ Кабинета постоянно отправлялись именные указы и высочайшія повелѣнія, а затѣмъ либо отдавались словесныя приказы, либо вызывались съ тѣми или иными цѣлями разныя лица, то нельзя, кажется, не придти къ выводу, что мало внося измѣненій въ юридическій строй государства, Кабинетъ долженъ былъ оказывать сильное вліяніе на ходъ всѣхъ дѣлъ въ учрежденіяхъ имперіи. Не имѣя намѣренія въ нашемъ краткомъ очеркѣ исчерпать все содержаніе издаваемыхъ нынѣ

18) Стр. 12, 24, 33, 34, 36, 37, 41, 42, 57, 60, 82, 85, 96, 128, 147 и мн. др.

19) См. мою „Исторію Сената“ и пр., стр. 206 сл. Указанные выше примѣры призыва сенаторовъ въ чрезвычайныя собранія Кабинета, какъ и наоборотъ участіе кабинетъ-министровъ въ засѣданіяхъ Сената не имѣютъ, конечно, ничего общаго, по существу, съ приходомъ ихъ въ В. Т. Совѣтъ съ доношеніями, для дачи объясненій и пр.

20) Въ первомъ засѣданіи Кабинета было постановлено „засѣданіе въ Кабинетѣ имѣть въ каждую недѣлю два дня, а именно, въ понедѣльникъ и въ четвертокъ“ (стр. 3), однако, обиліе дѣлъ заставляло Кабинетъ собираться гораздо чаще; возможность болѣе частныхъ съѣздовъ „при дворѣ“ министровъ предусматривалъ, впрочемъ, уже указъ 18 октября.

Digitized by Google

документовъ, приведемъ лишь нѣкоторыя данныя въ подтвержденіе сказаннаго. Какъ мы указали, въ болѣе важныхъ случаяхъ въ Кабинетъ призывались представители тѣхъ или иныхъ учрежденій, а равно и частныя лица. Интересно отмѣтить мотивы этихъ призывовъ, поскольку, конечно, о нихъ можно судить по журналамъ. По одному журналу видно, что 17 декабря 1731 г. была „въ прихожихъ покояхъ“ императорскаго дворца чинена подтвердительная присяга въ вѣрномъ подданствѣ министрами, сенаторами и генералитетомъ, а съ 18 декабря „повелѣно тое присягу чинить во всѣхъ соборныхъ церквахъ“. И вотъ въ тотъ же день „призыванъ въ Кабинетъ ген.-полицеймейстеръ Грековъ, которому приказано о приходѣ всякаго чина людямъ въ соборныя церкви къ присягѣ еще публиковать и черезъ полицейскихъ офицеровъ, такоже черезъ сотскихъ и десятскихъ по дворамъ повѣщать, чтобъ шли немедленно и велѣть подписываться, изъ которыхъ домовъ у присяги были“ (стр. 87 сл.). Въ другой разъ были призваны въ Кабинетъ нѣсколько корабельныхъ мастеровъ, которымъ гр. Остерманъ „Ея И. В-ва именнымъ указомъ“ приказалъ немедленно ѣхать въ Кронштадтъ и осмотрѣть „самою сущею правдою“ въ какомъ состояніи находятся тамъ корабли и годны-ли они къ мореходному плаванію, а затѣмъ обо всемъ найденномъ „Ея И. В-ву репортовать немедленно“ (стр. 141). Или, напр., гр. Остерманъ приказалъ призвать въ Кабинетъ вице-президента и совѣтника коммерцъ-коллегіи; когда послѣдній явился, ему было объявлено, что министрамъ извѣстно о неприведеніи коллегіею въ исполненіе одного указа и о жалобѣ иностранныхъ купцовъ на задержку кораблей; совѣтникъ далъ объясненія по поводу сказаннаго, а затѣмъ ему были даны отъ Кабинета особыя предписанія какъ относительно исполненія даннаго указа, такъ и жалобы со стороны иностранцевъ (стр. 326 сл.). Или, напр., кабинетъ-министры ѣздили въ Петергофъ къ Ея И. Величеству и тамъ имъ была отъ Ея Величества отдана записка, въ которой требовалось „взять вѣдомость“ изъ коммерцъ-коллегіи по нѣкоторымъ вопросамъ; и вотъ „въ Кабинетъ Ея И. В-ва призываны изъ коммерцъ-коллегіи президентъ, вице-президентъ и два совѣтника, которымъ, противъ данной . . . отъ Ея И. В-ва вышеозначенной записки, объявлено, чтобъ въ завтрашняго . . . числа подали обстоятельныя вѣдомости . . . (стр. 344, 348). Такъ постоянно, то вслѣдствіе важности дѣла, то по особому интересу къ данному вопросу со стороны государыни или министровъ, призывались въ Кабинетъ тѣ или иныя лица, отъ нихъ требовались объясненія или имъ приказывалось принять мѣры къ немедленному доставленію нужныхъ свѣдѣній или устраненію какихъ-либо жалобъ, безпорядковъ и т. п.

Digitized by Google

Этотъ призывъ время отъ времени нужныхъ лицъ въ Кабинетъ, — содѣйствуя болѣе живому и быстрому обмѣну сношеній, — былъ особенно удобенъ и важенъ для такого учрежденія, какъ Кабинетъ, гдѣ все строилось на почвѣ административныхъ воздѣйствій и словесныхъ приказовъ, объявленныхъ то непосредственно членамъ отдѣльныхъ учрежденій, то посредственно черезъ ихъ секретарей. Это могло иногда казаться невполнѣ законнымъ нѣкоторымъ учрежденіямъ (какъ, напр., Сенату, въ одномъ изъ журналовъ коего читаемъ, что сенаторы „разсуждали, что изъ Кабинета о разныхъ дѣлахъ отдаются черезъ секретаря приказы оберъ-секретарю и секретарямъ (Сената) словесно", при чемъ замѣчено, что по пункту 12-му „должности" — „словесно ничего исполнять не велѣно" и „положили о томъ говорить съ кабинетными министрами" [21]); однако, широкое примѣненіе системы словесныхъ приказовъ Кабинетомъ нетолько вызывалось необходимостью быстраго полученія всякаго рода свѣдѣній и имѣло цѣлію достичь немедленнаго исполненія предписаннаго, но, кажется, стояло въ прямой связи съ неопредѣленностью и бѣдностью тѣхъ юридическихъ опредѣленій, какія касались самого Кабинета...

Ограничиваясь указанными выше примѣрами „призыва" въ Кабинетъ тѣхъ или иныхъ лицъ [22]), какъ вполнѣ уясняющими мотивы заставлявшіе Кабинетъ прибѣгать къ этому роду сношеній, замѣтимъ, что во всѣхъ менѣе важныхъ случаяхъ находили возможнымъ довольствоваться объявленіемъ министерскихъ „приказовъ" секретарямъ подлежащихъ учрежденій, отъ которыхъ, въ случаѣ нужды, требовали представленія соотвѣтствующихъ свѣдѣній, справокъ и т. п.; въ свою очередь, учрежденія обращались къ Кабинету, черезъ секретарей своихъ, за разъясненіями, указаніями и пр. Въ одной журнальной записи читаемъ, напр., что черезъ секретаря Сената „приказано отдать возвратно въ Сенатъ поданный докладъ, которымъ требовано изъ соляной суммы положенной на городовую канцелярію двухъ сотъ тысячъ рубл. для раздѣленія по нынѣшнему указу, какъ на дворцовое и городовое строеніе, такъ и для отдачи въ канцелярію отъ строеній, и при томъ объявить — на тѣ строенія сыскать отъ Сената другую какую сумму, кромѣ соляныхъ сборовъ, и о томъ въ докладъ представить" (стр. 210); изъ другой видно, что отъ „гг. министровъ приказы были слѣдующіе: взять изъ Сената вѣдомость"....; „противъ посланнаго въ Сенатъ, декабря 30 дня, указу взять изъ Сената и изъ коллегій и канцелярій перечневыя вѣдомости прежде реестровъ для скорости"...; „приказать въ Сенатъ...; и всѣ эти

21) Арх. Мин. Юст., журналы Прав. Сената, кн. 24/1905, л. 20.
22) Другіе примѣры, стр. 272—274, 278, 383 и мн. др.

Digitized by Google

„приказы“ были отданы черезъ одного изъ секретарей Сената (стр. 108). Или, напр., въ Кабинетъ была прислана „записка“, писанная рукою императрицы, „кому изъ членовъ сенатскихъ Ея И. В-во указала ѣхать за собою въ С.-Петербургъ“; переписанный реестръ „членовъ сенатскихъ“ отданъ въ Сенатъ „для объявленія имъ“ черезъ секретаря Ив. Богданова. Или черезъ того-же секретаря „приказано въ Сенатъ, чтобъ всѣ печатные указы, кои печатаны при Ея И. В-вѣ... собрать по числамъ и по нумерамъ и переплетши подать въ Кабинетъ“; или „приказано сенатскому оберъ-секретарю М. Козьмину, чтобъ напечатанныя вчерашняго числа и вновь присяги раздавали по церквамъ немедленно, и сколько въ который день у присяги людей будетъ, подавали репорты поденно“; или отдана была, черезъ секретаря-же, въ Сенатъ челобитная иноземца Бремзена „съ тѣмъ, чтобъ по имѣющемуся у него въ Сенатѣ дѣлу учинено было рѣшеніе безъ продолженія“ и т. д.“ [23]). Этою системою словесныхъ сношеній, столь излюбленною Кабинетомъ, иногда пользовались (конечно, для дѣлъ меньшей важности) и тѣ учрежденія, которымъ приходилось время отъ времени получать изъ Кабинета именные указы, высочайшія резолюціи, или „приказы“ министровъ; кажется, Кабинетъ ничего не имѣлъ противъ этого упрощеннаго порядка, создававшаго живой и быстрый обмѣнъ между нимъ и отдѣльными „правительствами“. Въ одномъ, напр., журналѣ читаемъ, что „приходилъ изъ Сената для доклада секретарь Иванъ Богдановъ, съ тѣмъ, что полученъ въ Сенатѣ изъ Кабинета Ея Императорскаго Величества указъ о подачѣ съ имянныхъ указовъ и докладовъ копій, чтобы въ принадлежащія мѣста послать указы изъ Сената, и потому Ея И. В-ва указу въ здѣшнія-де коллегіи и канцеляріи указы посланы, а въ губерніи и провинціи повелѣно ли будетъ посылать, требовано отъ Сената указу. И по тому словесному докладу приказано: въ Сенатѣ объявить, чтобы еще послать о томъ указы въ С.-Петербургъ, тако же въ Ревельскую и Рижскую губерніи, а въ другія губерніи и провинціи нынѣ посылать не надлежитъ“ (стр. 13); въ другомъ, — что „приходилъ изъ Сената секретарь Дм. Невѣжинъ съ докладомъ словеснымъ“ по поводу одного „реестра служителей“ присланнаго въ Сенатъ изъ Кабинета и ему, въ разъясненіе доклада, „приказано“... (стр. 80); въ третьемъ, по поводу затребованныхъ отъ Сената Кабинетомъ докладовъ и вѣдомостей, читаемъ, что „сего же числа, пришедъ въ Кабинетъ, секретарь Иванъ Богдановъ доносилъ, что о вышеписанномъ

23) Стр. 24 сл., 62, 68; срав. также стр. 68, 101, 107, 132, 162 и мн. др.

Digitized by Google

о всемъ изготовлены выписки, и какъ первое сенатское собраніе будетъ, тогда предложены будутъ къ рѣшенію" (стр. 58) и т. д. „Словесныя" прошенія, требованія и пр., поступавшія отъ тѣхъ или иныхъ лицъ, лично являвшихся въ Кабинетъ, въ случаѣ признанія ихъ заслуживающими уваженія, также вызывали Кабинетъ на отдачу, черезъ тѣхъ-же секретарей, соотвѣтственныхъ „приказовъ" [24]); и такимъ образомъ создавался постоянный и живой оборотъ отношеній между Кабинетомъ и тѣмъ или иными учрежденіями и лицами, оборотъ удобный какъ по своей быстротѣ, такъ и по своей гибкости...

Разсматривая эти „приказы" (особенно по отношенію къ Сенату, которому едва-ли не чаще всего приходилось ихъ выслушивать и выполнять) нельзя не придти къ заключенію, что въ цѣломъ они въ высокой степени характерны, такъ какъ показываютъ ясно, что Кабинетъ уже съ первыхъ шаговъ своей дѣятельности,— и при томъ тогда, когда законодательные акты совсѣмъ умалчивали объ отношеніяхъ его къ Сенату и оставляли все въ послѣднемъ „на прежнемъ основаніи" (кромѣ, разумѣется, новой обязанности, на него возложенной — доставленія репортовъ Кабинету о рѣшенныхъ и нерѣшенныхъ дѣлахъ и т. п.) — отлично понялъ свое значеніе, какъ учрежденія, стоявшаго непосредственно предъ лицомъ верховной власти и обращался съ Сенатомъ, какъ съ подчиненномъ ему мѣстомъ. Эти „министерскіе приказы", какъ называетъ ихъ одна сенатская запись, нисколько не удивляютъ Сенатъ сами по себѣ, онъ только находитъ „сумнительнымъ", что они отдаются словесно. И такъ продолжается во все время существованія Кабинета. Особенно обращаютъ на себя вниманіе настойчиво повторяющіяся приказанія о немедленномъ доставленіи тѣхъ или иныхъ свѣдѣній, о немедленномъ рѣшеніи тѣхъ или иныхъ дѣлъ, находящихся на разсмотрѣніи Сената. Нѣкоторыя данныя сенатскаго дѣлопроизводства вскрываютъ передъ нами тѣ основанія, если не юридическаго, то чисто-фактическаго свойства, какія руководили Кабинетомъ при отдачѣ этихъ приказовъ, а равно

24) Въ журналахъ отмѣчены такіе, напр.. „приказы" министровъ, вызванныя „словесными" прошеніями и „требованіями": „приказано, по словесному требованію ген.-лейтенанта и ген.-полицеймейстера Салтыкова, послать въ Сенатъ чтобъ по посланному указу полицеймейстерскую канцелярію приказными служителями удовольствовали немедленно" (стр. 450); или —„сверхъ того приказано по взятому изъ коммерцъ-коллегіи экстракту, который взятъ со словеснаго въ Кабинетъ фабриканта Ивана Дмитріева прошенія изъ дѣла его съ иноземцемъ Рамсденомъ,— призвавъ секретаря, чрезъ котораго оной коллегіи приказать, чтобъ по тому дѣлу надлежащее по указамъ рѣшеніе учинили безъ всякаго замедленія" (стр. 488); или — „по словесному прошенію курляндца, купецкаго человѣка, призыванъ изо внутренной таможни бурмистръ, которому отъ гг. министровъ приказано изъ задержанныхъ у него за пошлину съ товарами двухъ ящиковъ одинъ, по требованію его, для нѣкоторой въ немъ нужды, отпустить" (стр. 230 сл.).

Digitized by Google

и указываютъ на то могучее средство, какимъ онъ могъ пользоваться время отъ времени, чтобъ достичь исполненія предписаннаго. Еще въ 1726 г. подалъ, напр., нѣкій Бремзенъ жалобу на рѣшеніе гофъ-герихта, а затѣмъ и юстицъ-коллегіи по дѣлу его съ генераломъ Лешерномъ, вслѣдствіе чего дѣло и было взято Сенатомъ къ себѣ „на разсмотрѣніе", но послѣднее, по обыкновенію, затянулось; Бремзенъ подалъ новое челобитье въ Кабинетъ на высочайшее имя, а Кабинетъ приказалъ, какъ указано выше, въ декабрѣ 1731 г. Сенату разсмотрѣть это дѣло. Сенатъ въ мартѣ слѣдующаго года разсмотрѣлъ его и затѣмъ представилъ черезъ Кабинетъ свой докладъ императрицѣ, „всеподданнѣйше требуя указу о всемилостивѣйшей Ея И. Величества конфирмаціи" этого доклада, что́ и послѣдовало въ видѣ высочайшей резолюціи — „учинить по сему" (VIII, № 6000), при чемъ, замѣтимъ кстати, о посредствующей роли Кабинета здѣсь, какъ и въ другихъ случаяхъ, ни словомъ не было упомянуто. Или, напр., въ февралѣ 1732 г., между „приказами кабинетскими", записанными въ Сенатѣ, читаемъ слѣдующее: „о Фиковой женѣ (женѣ извѣстнаго Генриха Фика) отправить изъ Сената указъ въ такой силѣ, чтобы оная съ дѣтьми жила въ оставленной ей мызѣ Полъ и посмотрѣть за ними, какъ выѣдутъ и тотъ указъ вручить генералу-фельд-ц. гр. Миниху, а во первыхъ доложить его сіятельства, она, Фикова жена, со всѣми-ли дѣтьми въ С.-Петербургѣ"; или, наконецъ, въ мартѣ того же года, изъ Кабинета, между прочимъ, было приказано „прислать на письмѣ извѣстіе, зачѣмъ вѣдомость о вотчинахъ къ Невскому монастырю медлится" (т. е. зачѣмъ не подается)[25]). Изъ отмѣтокъ, частію сохранившихся на записяхъ „приказовъ" въ Сенатѣ, видно, какъ относился Сенатъ къ этимъ „кабинетскимъ приказамъ". По отношенію, напр., къ приказу „о Фиковой женѣ" читаемъ, что секретарь Сената Невѣжинъ, въ тотъ же день „доносилъ" гр. Миниху о приказаніи Кабинета, на что послѣдній „объявилъ, дабы изъ Сената о томъ только прислать указъ (т. е. о проживаніи жены Фика въ оставленной ей мызѣ), а отправленіе ихъ (жены и дѣтей) учинено будетъ отъ его сіятельства; о томъ указъ къ нему (гр. Миниху) отосланъ". Относительно замедленія отвѣтомъ о вотчинахъ Невскаго монастыря замѣчено, что „о деревняхъ къ Невскому монастырю вѣдомость медлится затѣмъ, что изъ Св. Синода не сообщено, а изъ прочихъ мѣстъ справки собраны" (ib.). Бывали случаи, когда эти промедленія Сената давали поводъ къ указамъ самой императрицы, и тогда Сенату приходилось, хотя и черезъ Кабинетъ, входить со „всеподданнѣйшимъ доношеніемъ" и объяснять подробно и

25) Арх. Мин. Юст., дѣла Пр. Сената по б. Каб., кн. 18/1095, л. 136 сл.

Digitized by Google

обстоятельно причину этого. Такъ, напр., въ одномъ изъ такихъ „доношеній“ отъ 27 сентября 1732 г. читаемъ слѣдующее: „Вашего И. Величества изъ Кабинета отданы въ Сенатъ черезъ оберъ-секретаря Кириллова 2 реестра о доношеніяхъ, кои поданы въ Сенатъ изъ военной коллегіи и изъ канцеляріи артиллеріи и фортификаціи, да экстрактъ поданнымъ-же доношеніямъ... гр. Миниха, на которыя указовъ (Сената) не получено, и объявилъ (оберъ-секретарь) Вашего И. Величества указъ, чтобы, справившись, подать въ Кабинетъ Вашего Величества, зачѣмъ по такимъ доношеніямъ въ Сенатѣ рѣшенія не учинено. И потому Вашего И. Величества указу Сенатъ всеподданнѣйше при семъ доношеніи взноситъ экстрактъ учиненный изъ вышеупомянутыхъ реестровъ, со справками изъ дѣлъ“. Изъ дальнѣйшаго содержанія „доношенія“ видно, что Сенатъ по однимъ дѣламъ уже успѣлъ послать указы „прежде отданія тѣхъ реестровъ“ изъ Кабинета, по другимъ не постановилъ своего рѣшенія „за важными справками“ имъ неполученными, при чемъ долженъ былъ давать объясненіе о всѣхъ обстоятельствахъ, помѣшавшихъ ему доставить эти справки и пр.[26]). Такимъ образомъ Кабинетъ понуждалъ Сенатъ къ скорѣйшему рѣшенію дѣлъ; въ случаѣ замедленія въ исполненіи его приказовъ, онъ всегда могъ, чрезъ императорское величество, затребовать отъ Сената (какъ и всякаго другого учрежденія) объясненій „зачѣмъ... рѣшенія не учинено“? Указанные выше примѣры не были, конечно, единственными... Впрочемъ, Сенатъ невсегда находилъ возможнымъ исполнять эти словесные „приказы“ Кабинета безпрекословно и нетолько входилъ, какъ отмѣчено выше, въ переговоры съ министрами, но и обращался непосредственно къ императрицѣ по поводу этихъ словесныхъ „приказовъ“, указывая на то, что „по нынѣшнему изъ Кабинета Вашего И. Величества словесному объявленію Сенатъ опредѣленія учинить не можетъ, а всеподданнѣйше на оное требуетъ всемилостивѣйшаго Вашего Величества указа“, т. е., иначе говоря „требуетъ“, чтобы воля императрицы была выражена письменно. Такъ, въ одномъ своемъ докладѣ Ея Величеству Пр. Сенатъ изъясняетъ слѣдующее: „въ нынѣшнемъ 1732 г. изъ Кабинета Вашего И. В-ва прислана въ Сенатъ челобитная графини Настасьи Матвѣевой о дачѣ ей послѣ мужа ея, графа Матвѣева, изъ недвижимаго имѣнія четвертаго жеребья, съ такимъ приказомъ, чтобъ по той челобитной въ вотчинной коллегіи разсмотрѣть и съ мнѣніемъ подать въ Сенатъ, а въ Сенатѣ рѣшить какъ В-го И. В-ва указы повелѣваютъ, а ежели зачѣмъ рѣшить невозможно, доложить В-му И. В-ву“. Не находя возможнымъ выполнить этотъ

26) ib., кн. 6/1083, л. 628, 633.

Digitized by Google

словесный приказъ Кабинета, Сенатъ обращается къ государынѣ съ „требованіемъ“ указа; резолюція императрицы на докладѣ, однако, подтверждала этотъ „приказъ“ Кабинета [27]), хотя и подтверждала письменно. Вообще, хотя еще въ февралѣ 1732 г. сенаторы „положили говорить съ кабинетными министрами“ о несоотвѣтствіи словесныхъ приказовъ съ „должностью“ Сената, это не привело ни къ какимъ результатамъ и словесныя приказанія, по прежнему, продолжали отдаваться Кабинетомъ; обращеніе-же Пр. Сената непосредственно къ монархинѣ, по поводу этихъ приказовъ, могло имѣть мѣсто, повидимому, только въ исключительныхъ случаяхъ.

V.

Такова была, въ общихъ чертахъ, первоначальная организація Кабинета министровъ, поскольку о ней представляется возможнымъ судить по издаваемымъ нынѣ актамъ. Отличаясь большою простотою, она соотвѣтствовала вполнѣ той цѣли, съ которою было создано учрежденіе и которая была кратко обозначена какъ въ указѣ 18 октября 1731 г., такъ и въ тѣхъ немногихъ узаконеніяхъ, кои были даны въ дополненіе къ этому указу. Спрашивается теперь, какова-же была компетенція Кабинета въ изучаемое время? Какъ видно изъ всего вышесказаннаго, Кабинетъ былъ съ одной стороны докладывающимъ, а съ другой — объявляющимъ именные указы и высочайшія резолюціи учрежденіемъ; предѣлы его вѣдомства, естественно, поэтому опредѣлялись этими двумя основными функціями его членовъ: „обстоятельно доносить“ государынѣ „обо всѣхъ дѣлахъ и обо всемъ прочемъ, что къ нашимъ интересамъ и пользѣ государства и подданныхъ нашихъ касатися можетъ“, съ одной стороны; „порядочно отправлять состоявшіяся наши всемилостивѣйшія резолюціи“ — съ другой, какъ гласилъ указъ 18 октября. Вся дѣятельность Кабинета вращалась, главнымъ образомъ, въ указанной сферѣ, самый modus ея — отдача словесныхъ приказовъ — объяснялся частію необходимостью быстраго выполненія указанныхъ функцій, при возможноменьшей ломкѣ существующаго порядка. Кабинетъ—непосредственный оффиціальный совѣтъ государыни и этимъ опредѣлялась нетолько его сила и значеніе въ общей системѣ тогдашнихъ учрежденій, но и границы его компетенціи. Лишь въ рѣдкихъ случаяхъ законодательные акты (какъ отмѣчено выше, стр. XXXVIII сл.) обозначали вполнѣ точно и опредѣленно отдѣльные моменты собственной власти

27) „По сему дѣлу, по прежнему приказу, разсмотрѣть въ вотчинной коллегіи и со мнѣніемъ подать въ Сенатъ, а въ Сенатѣ рѣшить какъ указы повелѣваютъ, а ежели за чѣмъ рѣшить будетъ невозможно, о томъ доложить Насъ“. Анна. (стр. 510).

Digitized by Google

Кабинета, отдавая подъ его вѣдомство тѣ или иныя учрежденія, приказывая ставить „на смотръ“ въ Кабинетъ недорослей, или доставлять ему „реестры рѣшенныхъ и нерѣшенныхъ дѣлъ“, всякаго рода вѣдомости, табели и пр.; да и это всѣ дѣлалось „для обстоятельнаго Намъ извѣстія“, „для Нашего усмотрѣнія“ и т. д. Въ общемъ поэтому, ввиду всего вышесказаннаго, предѣлы компетенціи Кабинета могутъ быть, кажется, обозначены слѣдующимъ образомъ: все, что относилось къ области непосредственной дѣятельности верховной власти, относилось и къ вѣдѣнію Кабинета, подобно тому какъ раньше, въ правленіи В. Т. Совѣта, принадлежало къ компетенціи послѣдняго. Иначе говоря, „всѣ стихіи державнаго права, соединяющіяся въ особѣ императора“ (какъ выражался еще Сперанскій) и проявляющіяся во власти законодательственной, во власти верховнаго управленія „во всемъ ея пространствѣ“ и наконецъ, въ сферѣ судебнаго суверенитета, находили свое сосредоточіе въ „Кабинетѣ Ея Императорскаго Величества“, постольку, конечно, поскольку это казалось нужнымъ „для порядочнаго отправленія всѣхъ государственныхъ дѣлъ“ имперіи... Обзоръ повседневной дѣятельности Кабинета, къ коему мы теперь обратимся, покажетъ ясно, какъ слагалась фактически эта компетенція Кабинета...

Хотя указы 18 октября и 6 ноября, касаясь учрежденія Кабинета, и отмѣчаютъ, что цѣлію созданія послѣдняго было „порядочное отправленіе всѣхъ государственныхъ дѣлъ, которыя къ собственному Нашему опредѣленію и рѣшенію подлежатъ“, не отдѣляя „дѣлъ внѣшнихъ“ отъ „дѣлъ внутреннихъ“ (какъ это было сдѣлано въ указѣ 8 февраля 1726 г. объ учрежденіи В. Т. Совѣта)[1], такое отдѣленіе de facto давало, однако, себя чувствовать и въ Кабинетѣ. Нѣтъ сомнѣнія, что въ монархіяхъ сфера внѣшнихъ сношеній, въ тѣхъ или иныхъ ихъ формахъ, является именно тою сферою, въ которой наиболѣе всего проявляется начало непосредственной дѣятельности государя, что̀ отражается такъ или иначе и на учрежденіяхъ, вѣдающихъ „дѣла иностранныя“. Неудивительно поэтому, что во всѣхъ записяхъ журналовъ Кабинета, гдѣ засвидѣтельствовано это выдѣленіе иностранныхъ дѣлъ изъ общей массы дѣлъ государственныхъ (или, какъ иногда говорятъ журналы „кабинетныхъ“)[2], дѣятельность Кабинета, какъ таковаго, обрисована либо

---

1) ... „Того для за благо мы разсудили и повелѣли съ нынѣшняго времени, при дворѣ Нашемъ, какъ для нынѣшнихъ, такъ и для внутреннихъ государственныхъ важныхъ дѣлъ, учредить В. Т. Совѣтъ“ (VII, № 4830).

2) „Ходили къ Ея И. Величеству съ иностранными дѣлами, а по кабинетнымъ докладу не было“ (стр. 299), „ходили къ Ея И. В-ву съ дѣлами иностранной

Digitized by Google

весьма мало, либо о ней не говорится ничего. Такъ, если по отношенію къ „дѣламъ внутреннимъ“, журналы отмѣчаютъ, и доклады министровъ государынѣ о тѣхъ или иныхъ дѣлахъ, и поднесеніе къ ея подписи „изготовленныхъ“ именныхъ указовъ и высочайшихъ резолюцій, и, наконецъ, случаи объявленія, въ той или иной формѣ, ея воли и т. д., то по отношенію къ дѣламъ иностраннымъ, журналы либо ограничиваются, да и то невсегда, указаніемъ на то, что министры ходили къ Ея И. В-ву „съ докладами“ по иностраннымъ дѣламъ, либо говорятъ, что государынѣ „чтены“ принесенныя изъ коллегіи иностранныхъ дѣлъ „реляціи“, „письма“, „вѣдомости“ и т. п., безъ дальнѣйшихъ объясненій, какова была роль министровъ при этомъ „чтеніи“, и какія именно дѣла подлежали чтенію или докладу передъ императрицею; въ тѣхъ-же случаяхъ, когда эти объясненія дѣлались, они не отличались достаточною опредѣленностью. Если, разумѣется, частію на основаніи самихъ журналовъ, частію исходя изъ соображеній о положеніи Кабинета, какъ докладывающаго учрежденія, можно съ достовѣрностью предположить, что министры какъ при „чтеніи“ иностранныхъ дѣлъ въ Кабинетѣ, такъ и при отправленіи съ ними къ императрицѣ „на верхъ“, дѣлали соотвѣтствующія о нихъ сообщенія и высказывали свои мнѣнія, то о другой функціи кабинетъ-министровъ (имѣвшей столь важное значеніе по отношенію къ дѣламъ внутренняго управленія), — а именно „о порядочномъ отправленіи“ Кабинетомъ „всемилостивѣйшихъ резолюцій“ также и по дѣламъ иностраннымъ, — по журналамъ нельзя составить никакого представленія. Если держаться только данныхъ журналовъ, то надо предположить, что „отправленіе“ Кабинетомъ „всемилостивѣйшихъ резолюцій“ по дѣламъ иностраннымъ вовсе не входило въ его компетенцію и что оно, по важнѣйшимъ дѣламъ, велось непосредственно государынею внѣ Кабинета (можетъ быть, частію черезъ тѣхъ-же кабинетъ-министровъ, вѣрнѣе — черезъ Остермана, частію черезъ другихъ лицъ), а по дѣламъ меньшей важности — прямо чрезъ коллегію иностранныхъ дѣлъ, члены которой иногда присутствовали при „чтеніи“ или при докладахъ по иностраннымъ дѣламъ. Возможно, разумѣется, что умолчаніе записей объясняется какъ-либо иначе; во всякомъ случаѣ, въ общемъ производствѣ дѣлъ, массою проходившихъ черезъ Кабинетъ, дѣла иностранныя, повидимому, не играли значительной роли, а журнальныя записи, по тѣмъ или инымъ соображеніямъ, совершенно почти умалчивали о томъ, какое положеніе занимали здѣсь „кабинетсъ-министры“ и какъ, и поскольку, выполняли

коллегіи, и для того съ вице-канцлеромъ были той коллегіи члены, а по кабинетнымъ дѣламъ докладовъ не было“ (стр. 323 и др.).

Digitized by Google

они здѣсь свои обычныя функціи, въ особенности вторую — „порядочное отправленіе“ резолюцій государыни по иностраннымъ дѣламъ. Разсматривая, въ подтвержденіе сказаннаго, всѣ записи журналовъ, въ коихъ упоминается объ иностранныхъ дѣлахъ, подлежавшихъ разсмотрѣнію государыни, какъ во время ея присутствія въ Кабинетѣ, такъ и въ ея отсутствіе, мы видимъ, что онѣ вообще весьма лаконичны и въ частности тѣ записи, которыя отмѣчаютъ присутствіе императрицы въ Кабинетѣ, гласятъ лишь слѣдующее: „чрезъ пришедшаго изъ коллегіи иностранныхъ дѣлъ тайн. сов. В. Степанова чтены полученныя въ ту коллегію изъ Царяграда отъ резидента Неплюева реляціи“; или — „въ то прибытіе (императрицы) чтены принесенныя изъ коллегіи иностранныхъ дѣхъ реляціи, отправленныя изъ Царяграда“; „... чтены вѣдомости, полученныя изъ Персіи, о бытіи въ Кабардѣ крымскихъ и кубанскихъ ордъ“...; „... чтены, принесенныя изъ коллегіи иностранныхъ дѣлъ письма о калмыцкихъ дѣлахъ“ (или „персидскія вѣдомости“, „принесенныя изъ коллегіи т. с. В. Степановымъ“); или, наконецъ, чтены „реляціи“, то безъ указанія, какія именно, то съ отмѣткою — „изъ Константинополя“ [3]); затѣмъ отмѣчено, что въ бытность свою въ Кабинетѣ Ея Величество, подписывая указы и резолюціи по дѣламъ внутренняго управленія, между прочимъ, подписала и „принесенныя грамоты изъ коллегіи иностранныхъ дѣлъ“, также „листы“ (стр. 32, 62). Изъ этихъ записей такимъ образомъ нельзя вывести никакихъ положительныхъ заключеній о роли Кабинета, почему поневолѣ приходится довольствоваться указанными выше соображеніями... Что-же касается тѣхъ случаевъ, когда государыня въ Кабинетѣ не присутствовала, а министры „ходили къ Ея Величеству“, между прочимъ, и съ иностранными дѣлами, то въ журналахъ отмѣчено лишь слѣдующее: „ходили вверхъ къ Ея И. В-ву съ принесенными изъ иностранной коллегіи дѣлами“, „ходили къ Ея И. В-ву съ докладами по иностраннымъ дѣламъ“; гр. Остерманъ „ходилъ къ Ея И. В-ву съ докладами по дѣламъ иностранной коллегіи“, „ходили... съ дѣлами иностранной коллегіи и для того съ вице-канцлеромъ были той коллегіи члены“; „ходили... съ иностранными дѣлами и съ докладами“ и т. п.[4]); наконецъ, только двѣ записи говорятъ объ „отправленіи“ или о „слушаніи“ дѣлъ по иностранной коллегіи въ самомъ Кабинетѣ [5]),

3) Стр. 9, 17, 24, 63, 69, 70, 97.

4) Стр. 286, 298, 299, 305, 323, 328, 336, 366, 388, 395, 399, 429, 448, 456, 462.

5) По журналу 19 іюля и 4 августа 1732 г. видно, что въ Кабинетѣ засѣдали, кромѣ трехъ министровъ, кн. Д. М. Голицынъ, графъ Минихъ и фонъ Минихъ и въ первомъ случаѣ „при нихъ были изъ коллегіи иностранныхъ дѣлъ членъ т. с. В. Степановъ съ оберъ-секретаремъ Юрьевымъ, и отправляли дѣла по иностранной коллегіи“ (стр. 342); во второмъ — они-же „слушали дѣла по иностранной коллегіи, для

Digitized by Google

безъ обозначенія, однако, какія дѣла именно „отправлялись“, или слушались, здѣсь. Такимъ образомъ, если по дѣламъ иностраннымъ, какъ и по дѣламъ внутренняго управленія, министры являлись, несомнѣнно, докладчиками передъ государынею, то по отношенію къ „состоявшимся“ по этимъ дѣламъ „всемилостивѣйшимъ резолюціямъ“, они едва-ли играли, по крайней мѣрѣ въ Кабинетѣ, ту роль, какую имъ усвоивали указы 18 октября и 6 ноября по „дѣламъ внутреннимъ“, или „кабинетнымъ“ въ собственномъ смыслѣ, какъ характерно называютъ эти дѣла нѣкоторыя записи; во всякомъ случаѣ, журналы Кабинета не содержатъ никакихъ указаній на эту роль; впрочемъ, вполнѣ положительное рѣшеніе этого вопроса возможно лишь при изученіи дѣлопроизводства коллегіи иностранныхъ дѣлъ, что́, конечно, не входитъ нынѣ въ нашу задачу.

Обращаясь послѣ этихъ замѣчаній о дѣлахъ иностранныхъ къ „дѣламъ внутреннимъ“, остановимся прежде всего на обширной группѣ дѣлъ, требовавшихъ „собственнаго опредѣленія и рѣшенія“ императрицы, а, слѣдовательно eo ipso, — въ силу положенія Кабинета при особѣ монархини — входившихъ въ кругъ его вѣдомства. Длинный рядъ проектовъ именныхъ указовъ и высочайшихъ резолюцій, въ громадномъ большинствѣ случаевъ „изготовленныхъ“, какъ указывалось выше, въ Кабинетѣ и затѣмъ утвержденныхъ собственноручною подписью государыни, наглядно свидѣтельствуетъ, какого рода вопросы, по взглядамъ времени, считались необходимо принадлежащими къ этому „собственному опредѣленію и рѣшенію“ носительницы верховной власти. Въ этомъ ряду мы видимъ какъ законодательныя опредѣленія, немогшія и въ данное время (говоря словами нашего свода) „имѣть своего совершенія безъ утвержденія самодержавной власти“, такъ и разнообразные указы и резолюціи, касающіяся области верховнаго управленія и суда. Прежде, чѣмъ, однако, мы попытаемся дать обозрѣніе каждой изъ указанныхъ группъ, представляется нелишнимъ отмѣтить (насколько позволяютъ это сами акты), въ какихъ именно случаяхъ подлежащія учрежденія и лица находили нужнымъ обращаться къ императорскому величеству и „требовать“, какъ тогда говорили, „всемилостивѣйшаго указа“. Нѣкоторыя „доношенія“ Пр. Сената представляются весьма интересными для разрѣшенія этого вопроса и мы на нихъ прежде всего остановимся. Здѣсь предварительно надо обратить вниманіе на тотъ фактъ, что возстановленный указомъ 4 марта 1730 г. Сенатъ получилъ право непосредственныхъ сношеній съ императорскою властію, прерванныхъ

которыхъ были оной коллегіи члены тайн. сов. В. Степановъ, совѣтникъ канцеляріи Петръ Курбатовъ“ (стр. 357).

Digitized by Google

въ періодъ правленія В. Т. Совѣта. Это de jure сохранено за нимъ и послѣ созданія Кабинета: сенатскіе доклады поступаютъ прямо на имя императрицы и ею самою подписываются на нихъ резолюціи. Кабинетъ, несомнѣнно, разсматриваетъ ихъ и дѣлаетъ о нихъ доклады государынѣ, но это еще никакъ не отражается на нихъ формально. Это не „резолюціи кабинетъ-министровъ на доклады Сената", какъ будетъ позднѣе (со второй половины 1735 г.), но это, попрежнему, все еще „высочайше утвержденные доклады Сената", въ которыхъ ни словомъ не упоминается о посредствующей роли Кабинета [6]). Въ это время Сенатъ входитъ съ своими „доношеніями" или „докладами" непосредственно на высочайшее имя во всѣхъ тѣхъ случаяхъ, когда необходимо требовалось „опредѣленіе и рѣшеніе" верховной власти. Насколько можно судить по сенатскимъ докладамъ, наиболѣе часто Сенату приходилось прибѣгать къ этому „опредѣленію и рѣшенію" въ случаѣ предусмотрѣнномъ и основными нашими законами (въ ст. 73) и гласящемъ, что „указъ изданный за собственноручнымъ высочайшимъ подписаніемъ не иначе отмѣненъ быть можетъ, какъ таковымъ-же указомъ за собственноручнымъ высочайшимъ подписаніемъ" [7]); затѣмъ тогда, когда для разрѣшенія даннаго дѣла не имѣлось вообще „точнаго Ея И. Величества указа" или, когда, по обстоятельствамъ дѣла, его „зачѣмъ въ Сенатѣ рѣшить (было) невозможно", какъ тогда говорилось, т. е., иначе говоря, либо въ томъ случаѣ, когда Сенатъ не былъ управомоченъ на разрѣшеніе дѣла, либо тогда, когда почему-либо нельзя было разрѣшить дѣла на основаніи существующихъ узаконеній; наконецъ, къ обращенію съ доношеніями къ Ея Величеству обязывали всѣ тѣ дѣла, которыя, какъ тогда говорилось, „состояли въ высокой Ея И. Величества милости", а, слѣдовательно, относились къ области непосредственной дѣятельности монархини. Нѣкоторые примѣры сенатскихъ докладовъ могутъ служить разъясненіемъ сказаннаго. Сенату, напр., представила свои мнѣнія по приведенію „въ добрый порядокъ флота" особая „воинская морская комиссія", тогда дѣйствовавшая. Донося объ этомъ императрицѣ, Сенатъ въ заключеніи доклада говоритъ, что эти „пред-

6) См. эти доклады или доношенія, какъ „въ приложеніяхъ" къ изданнымъ журналамъ, такъ и въ т. VIII и IX Полн. Собр. законовъ, passim.

7) Въ докладѣ Сената по поводу челобитья нѣкоего Томилина о деревнѣ умершаго Палехина читаемъ: „а понеже та деревня пожалована по именному указу Петра В., и оный Палехинъ тое деревню продалъ ему, Томилову, а потомъ отъ него, Томилова, взята и отдана наслѣдникамъ Воронова именнымъ же указомъ... Сенатъ по тому его, Томилова, челобитью собою рѣшенію учинить не можетъ"... (стр. 332); въ другомъ докладѣ читаемъ: „а понеже Сенатъ, за вышеписаннымъ Вашего И. Величества указомъ, того собою учинить не можетъ, а всеподданнѣйше требуетъ Вашего И. Величества указу"... (стр. 509); срав. также стр. 377, 440 сл., 396 и др.

Digitized by Google

ставленія и мнѣнія" онъ, „не имѣючи точнаго Ея И. Величества указа, разсматривать и такъ, какъ по воинской сухопутной комиссіи, Ея И. В-ву докладывать не смѣетъ" (стр. 192). Или, напр., гр. Минихъ у Сената требовалъ отпуска 60 т. р. на работы по Ладожскому каналу. Сенатъ, донося объ этомъ требованіи императрицѣ, напоминаетъ, что нѣсколько раньше имъ было подано „всеподданнѣйшее доношеніе о деньгахъ на Ладожскій каналъ, на которое В-го И. В-ва всемилостивѣйшаго указа еще не впослѣдовало", почему Сенатъ „безъ указа" этихъ денегъ отпустить не можетъ, а „всеподданнѣйше на прежнее и на сіе доношеніе требуетъ всемилостивѣйшаго указа" (стр. 396). Если здѣсь обращеніе къ верховной власти вызывалось отсутствіемъ либо „точнаго указа", либо неполученіемъ „указа" на предшествующее „доношеніе", то изъ доклада Сената по поводу челобитья Валаамскаго монастыря объ отдачѣ въ монастырь 23 дворовъ, оставшихся „за раздачею", узнаемъ, что раньше состоялась высочайшая резолюція о докладѣ государынѣ своевременно дѣла объ этихъ дворахъ; и вотъ Сенатъ, „того ради... всеподданнѣйше доноситъ (государынѣ) и требуетъ о томъ указа" (стр. 456), т. е., иначе говоря, Сенатъ не былъ управомоченъ рѣшить этого дѣла безъ особаго доклада. Или, напр., въ Сенатѣ „билъ челомъ" извѣстный мореплаватель Берингъ о пожалованіи „подъемными деньгами, тако-жъ жалованьемъ и старшинствомъ ранга, противъ его братьи"; приведя заключеніе адмиралтейской коллегіи по этому поводу, Сенатъ доноситъ, что „того награжденія (онъ) собою учинить не можетъ, а состоитъ оное изъ особливой В-го И. В-ва высокой милости, и всеподданнѣйше проситъ указа" (стр. 291); къ этой же „милости" взываетъ, несомнѣнно, Сенатъ, когда проситъ освобожденія отъ смертной казни нѣкоего Сизмина (стр. 297) и т. д. Въ общемъ, какъ доклады Сената, такъ и доношенія другихъ учрежденій и лицъ, а равно и частныя челобитья, въ обиліи поступавшія на высочайшее имя, служатъ отличными показателями взглядовъ времени на то, что считалось подлежащимъ „опредѣленію и рѣшенію" верховной власти...[8])

Обращаясь къ обзору содержанія именныхъ указовъ и высочайшихъ резолюцій, „изготовленныхъ" въ Кабинетѣ и касаясь прежде всего тѣхъ изъ нихъ, которыя содержатъ въ себѣ общія законодательныя опредѣленія, мы должны отмѣтить, что лишь весьма немногіе изъ указанныхъ актовъ монаршей воли уста-

8) См. еще, кромѣ вышеупомянутыхъ, доклады Сената на стр. 27—30, 70, 72, 73, 98, 99, 103, 104, 105, 113, 129, 151, 168, 174 и т. д.; доношенія и челобитья на стр. 15, 18, 37, 66, 76, 83, 91, 95 и мн. др.

Digitized by Google

навливаютъ тѣ или иныя нормы права и относятся къ организаціи учрежденій (включая сюда и Кабинетъ министровъ).[9]) Наоборотъ, акты верховнаго управленія, „во всемъ пространствѣ“ послѣдняго, занимаютъ первое мѣсто и по своему количеству и по разнообразію содержанія, такъ что по справедливости надо сказать, что Кабинетъ нестолько законодательствовалъ, сколько правилъ страною, въ качествѣ ближайшаго оффиціальнаго совѣта императрицы. Наконецъ, средину между этими двумя видами актовъ занимаютъ акты, въ коихъ такъ или иначе проявляются права верховной власти въ области суда. Что касается актовъ верховнаго управленія, то главнѣйшее содержаніе именныхъ указовъ и высочайшихъ резолюцій заключалось въ разнообразныхъ проявленіяхъ высочайшей милости, а затѣмъ и въ назначеніяхъ на должности, увольненіяхъ въ отставку или отпускъ, въ организаціи контроля надъ дѣятельности тѣхъ или иныхъ учрежденій и лицъ, въ разрѣшеніи вопросовъ верховнаго финансоваго управленія, въ заботахъ о флотѣ и войскѣ, въ разнаго рода административно-полицейскихъ распоряженіяхъ и т. п. Каждое почти засѣданіе Кабинета посвѣщается разсмотрѣнію доношеній, челобитій и пр., собранію справокъ и всякаго рода свѣдѣній по тѣмъ или инымъ вопросамъ верховнаго управленія, разрѣшаемымъ затѣмъ императрицею. Обиліе этихъ вопросовъ, постоянно изо дня въ день чувствующаяся потребность такъ или иначе отвѣтить на нихъ, придаетъ съ одной стороны дѣятельности Кабинета, подобно дѣятельности В. Т. Совѣта, очень живой и разнообразный характеръ, а съ другой — заставляетъ его идти по теченію административной жизни, оставляя, въ общемъ, мало досуга для развитія собственной иниціативы въ возбужденіи вопросовъ...

Мы поставили на первое мѣсто между актами, исходящими отъ верховной власти, акты высочайшей милости и поставили потому, что эти акты въ обиліи содержатся въ именныхъ указахъ и высочайшихъ резолюціяхъ. Возведеніе въ дворянство, пожалованія чинами, землями, дворами и лавками; возвращеніе конфискованныхъ имѣній, награжденія деньгами, дача земель и разнаго рода угодій въ аренду, сложеніе недоимокъ, подтвержденіе привиллегій и т. п.[10]). — вотъ проявленія этого начала „милости“, даруемой по бо́льшей

9) Указы, касающіеся Кабинета, уже отмѣчались нами выше; другіе указы и высочайшія резолюціи, содержащія общія законодательныя опредѣленія см. VIII, № 5878, 5881, 5883, 5888 и т. д. до конца тома; примѣры указовъ „сепаратныхъ“ и привиллегій, помѣщенныхъ въ „приложеніяхъ“ къ журналамъ отмѣчаются неразъ ниже.

10) Стр. 10, 15, 27, 28, 34, 62, 72, 83, 91, 95, 112, 129, 134, 162, 170, 178, 194, 195, 197, 199, 220, 228, 274, 281, 290, 291, 322, 323, 333, 335, 344, 364, 372, 384, 389, 430, 446, 451, 453, 459, 465, 522, 524, 545.

Digitized by Google

части въ уваженіе разнаго рода прошеній, челобитій и проч. Затѣмъ назначенія на тѣ или иныя должности, увольненія въ отпускъ и въ отставку, въ рѣдкихъ случаяхъ — отрѣшеніе отъ должности (стр. 171) и т. д. также играло немалую роль въ актахъ высочайшей воли, находившихъ себя выраженіе въ именныхъ указахъ и высочайшихъ резолюціяхъ, какъ на докладахъ тѣхъ или иныхъ учрежденій и лицъ, такъ и на реестрахъ недорослей и другихъ лицъ, опредѣляемыхъ по представленію Сената и „по смотру въ Кабинетѣ“, въ службу или отставку [11]). Что касается организаціи контроля надъ дѣятельностью тѣхъ или иныхъ лицъ и учрежденій, то она выражалась какъ въ рядѣ общихъ мѣръ,— главнымъ образомъ въ доставленіи Кабинету время отъ времени „репортовъ“ о рѣшенныхъ и нерѣшенныхъ дѣлахъ и пр.,— такъ и частныхъ, напр., въ назначеніи особыхъ комиссій для производства ревизій и слѣдствій, въ посылкѣ „нарочныхъ“ для собранія немедленно нужныхъ свѣдѣній и т. п. [12]). Въ одномъ изъ журналовъ Кабинета читаемъ, напр., что „при гг. министрахъ чтенъ репортъ изъ журнала сенатскаго... и по слушаніи того репорта велѣно учинить слѣдующія справки“...; въ другомъ замѣчено, что „слушавъ сенатскаго рѣшенія о свободѣ, Зыбина человѣка, Спиридонова отъ смертной казни и о посылкѣ въ Охотскъ,— приказано объявить въ Сенатѣ, чтобы то рѣшеніе остановили и подали въ Кабинетъ изъ того дѣла и изъ указовъ краткій экстрактъ“ (стр. 9, 58; срав. стр. 44); изъ третьяго видно, что „гг. министры требовали... у Сверчкова (оберъ-секретаря Сената) извѣстія, по прежнему приказу и по посланнымъ изъ Сената въ Москву запросамъ, присланы-ль изъ Москвы вѣдомости: 1) объ отдачѣ компанейщикамъ спецій и питья; 2) о дѣлѣ Нелединскаго; 3) о Меллеровыхъ деревняхъ“, и когда Сверчковъ отвѣтилъ, что, хотя о присылкѣ вѣдомостей и было писано „токмо оныхъ еще не получено“, министры „приказали ему о немедленной тѣхъ вѣдомостей сюда присылкѣ писать въ Москву съ крѣпкимъ подтвержденіемъ“ (стр. 350). Разсмотрѣніе „репортовъ“, доношеній и пр. вызывало Кабинетъ на тѣ или иныя дѣйствія, имѣвшія своею цѣлію контролировать дѣятельность учрежденій и лицъ, первоначально путемъ простаго собранія „справокъ“, вѣдомостей“, „экстрактовъ“, а затѣмъ и болѣе энергичными мѣрами, о которыхъ говорено было уже выше.

---

11) Стр. 10, 11, 14, 15, 27, 30, 35, 66, 70, 74, 80, 94, 104, 105, 108, 109, 112, 117, 129, 136, 152, 155, 157, 160, 161, 194, 223, 228, 232, 233, 236, 287, 289, 318, 337, 347, 348, 361, 369, 371, 379, 588, 389, 402, 430, 440, 447, 451, 462, 472, 495, 508, 510, 525, 529, 531, 533, 540, 541, 544.

12) Стр. 96, 171, 194, 195, 211, 276, 354, 433, 517 и др.

Digitized by Google

Но не только указанные выше вопросы требовали „опредѣленія и рѣшенія“ императрицы и составляли предметъ занятій Кабинета; съ большимъ вниманіемъ, постоянно и неуклонно, касался Кабинетъ разнообразныхъ вопросовъ финансоваго управленія, на сколько эти вопросы относились къ области непосредственной дѣятельности верховной власти. Впрочемъ, въ громадномъ большинствѣ случаевъ, несмотря на все то вниманіе, какое отдавалъ Кабинетъ указаннымъ вопросомъ, они разрѣшались весьма односторонно, въ интересахъ лишь фиска, и едва-ли не правъ былъ проф. А. Д. Градовскій называя „доимочную канцелярію, долженствовавшую пополнять казну, истощенную владычествомъ иностранцевъ“ — „истинно-кабинетскимъ учрежденіемъ“ [13]). Неудивительно поэтому, что изъ всѣхъ вопросовъ финансоваго управленія, приходившихъ черезъ Кабинетъ, вопросы о доимкахъ, а затѣмъ и объ изысканіи всякаго рода способовъ для увеличенія доходовъ казны, въ связи съ сосредоточіемъ въ Кабинетѣ всѣхъ дѣлъ о выдачѣ въ тѣхъ или иныхъ случаяхъ денегъ, играли самую важную роль. Не касаясь здѣсь всѣхъ указовъ и высочайшихъ резолюцій по отмѣченнымъ вопросамъ [14]), остановимся, въ подтвержденіе сказаннаго, лишь на болѣе важныхъ. Уже одинъ изъ указовъ 6 ноября 1731 г. потребовалъ доставленія въ Кабинетъ „табелей и вѣдомостей о дворовомъ числѣ по подушной переписи“, а равно и „табелей всѣхъ государственныхъ сборовъ“, кромѣ подушныхъ; именной указъ 16 ноября повелѣвалъ подать самой государынѣ вѣдомости какъ о числѣ душъ внесенныхъ и невнесенныхъ въ перепись, такъ и о раскладкѣ подушнаго сбора. Первое дѣло, вступившее въ Кабинетъ и доложенное 16 ноября государынѣ —о снятіи съ малолѣтняго иноземца Маринса, по порукѣ отца его, доимки“ — вызвало указъ императрицы „о взятіи“, предварительно разрѣшенія дѣла, „о всѣхъ такихъ доимкахъ извѣстія съ изъясненіемъ, съ котораго году и для чего не взыскано, и кѣмъ то упущено“; въ январѣ 1732 г. извѣстіе полученное императрицею о безпорядкахъ и злоупотребленіяхъ по таможеннымъ и кабацкимъ сборамъ въ Соликамской провинціи вызываетъ образованіе особой комиссіи для производства слѣдствія по поводу указаннаго извѣстія, а извѣстіе о задержкахъ въ присылкѣ „денегъ соляной суммы, собранныхъ изъ доимки и вѣдомостей“ —повелѣніе императрицы о немедленномъ доставленіи требуемыхъ денегъ и вѣдомостей; въ февралѣ дается указъ о доставленіи въ Кабинетъ свѣдѣній о количествѣ денежныхъ сборовъ съ петербургскихъ жителей, въ мартѣ даются два указа —

13) „Высшая администрація Россіи въ XVIII вѣкѣ“ и пр., стр. 153.

14) Эти указы см. на стр. 66, 316, 320, 344, 513; VIII, №№ 6173, 6235, 6274 и др.

Digitized by Google

одинъ о порядкѣ взысканія доимокъ и доставленія о нихъ вѣдомостей въ Кабинетъ, другой — о счисленіи государственныхъ доходовъ и расходовъ, о взысканіяхъ доимокъ, а равно и повелѣвается „въ конфискацію соляной суммы доимку, какъ наискорѣе, взыскивать безъ всякаго упущенія“; въ слѣдующіе мѣсяцы дается рядъ указовъ о переписяхъ подлежащаго подушной подати населенія въ разныхъ мѣстностяхъ имперіи, при чемъ въ октябрѣ вопросъ о доимкахъ разрѣшается сосредоточіемъ всѣхъ дѣлъ о нихъ въ рукахъ оберъ-секретаря Сената Ан. Маслова, повелѣніемъ штрафовать губернаторовъ и другихъ лицъ за неприсылку въ срокъ вѣдомостей о доимкахъ и приказомъ доставлять доношенія о взысканіи доимокъ ежемѣсячно въ Сенатъ; въ ноябрѣ повелѣвается подавать въ Сенатъ вѣдомости о подушныхъ деньгахъ и о доимкахъ по ихъ взысканію, а равно и о порядкѣ распоряженія этими деньгами; наконецъ, годъ заканчивается указами о внесеніи на усмотрѣніе императрицы вѣдомости о всѣхъ государственныхъ доходахъ и о порученіи Сенату въ Москвѣ наблюсти за скорѣйшимъ составленіемъ государственной о всѣхъ доходахъ книги и за собраніемъ всѣхъ необходимыхъ для нея вѣдомостей [15]). Сказаннаго, конечно, вполнѣ достаточно, чтобъ видѣть, какое вниманіе удѣлялось императрицею и ея Кабинетомъ обозначеннымъ выше вопросамъ. Если ко всему сказанному добавимъ рядъ указовъ, какъ устанавливающихъ новые штаты, такъ и касающихся опредѣленія чрезвычайныхъ кредитовъ, выдачъ „заслуженнаго жалованья“ и т. п.[16]), то нельзя будетъ не придти къ выводу, что Кабинетъ вообще близко соприкасался со всѣми вопросами, связанными какъ съ приходомъ, такъ и расходомъ государственныхъ суммъ, при чемъ нерѣдко случалось, что иниціатива въ возбужденіи этихъ вопросовъ шла отъ самой государыни. Назначеніе чрезвычайныхъ кредитовъ, а равно и вопросъ о выдачѣ жалованья „за прошлые годы“ и т. п. представляютъ также немало интереснаго какъ въ бытовомъ отношеніи. такъ и для пониманія особенностей тогдашняго государственнаго хозяйства. То, напр., по повелѣнію императрицы въ Кабинетѣ составляются указы о размѣрѣ „кормовыхъ денегъ“ кн. Алексѣю Долгорукому съ семьею, или о выдачѣ извѣстной суммы денегъ „на нѣкоторыя Наши дѣла“, „на случающіеся кабинетные расходы “и т. д.; то приказывается выдать „заслуженное жалованье“ или, наоборотъ, „жалованье впередъ за два года“, или „отпустить положенную (на полкъ) сумму, покамѣстъ генеральный штатъ опре-

15) Стр. 8, 21, 22, 29, 155, 486, 504; VIII, №№ 5939, 5983, 5988, 6072, 6105, 6126, 6191, 6221, 6241, 6243, 6258, 6261, 6288.

16) Стр. 14, 36, 61; VIII, № 5891, 5896, 5902, 5907, 6014 и мн. др.

Digitized by Google

дѣлится, изъ общей суммы"; то — „изъ штатсъ-конторы, или изъ другихъ мѣстъ, по разсмотрѣнію Кабинета" отпустить 50 т. рублей въ дворцовую контору, то выдать 25 т. руб. „изъ рижскихъ доходовъ" въ заемъ бургомистрамъ, ратманамъ и мѣщанству г. Риги" и т. д.[17]). . . Но нетолько указанные выше вопросы верховнаго финансоваго управленія находили то или иное разрѣшеніе въ именныхъ указахъ и высочайше-утвержденныхъ доношеніяхъ Сената и другихъ учрежденій и видъ, а и цѣлый рядъ другихъ, время отъ времени возникавшихъ въ практикѣ тогдашней административной жизни. Вопросы эти не отличались широтою содержанія и, въ общемъ, сводились къ двумъ цѣлямъ — увеличенію доходовъ казны и возможному сокращенію расходовъ; впрочемъ, иногда здѣсь преслѣдовались и другія цѣли, какъ, напр., это видно изъ доклада Сената по вопросу объ отдачѣ на откупъ индуктнаго сбора „однимъ малороссійскимъ обывателямъ, не примѣшивая къ тому сбору грековъ и прочихъ пріѣзжихъ изъ-за границъ и великороссійскихъ людей, отъ которыхъ малороссійскому народу можетъ быть отягощеніе и обида", или по вопросу о безпошлинной продажѣ въ Ригѣ библіи и другихъ церковныхъ книгъ и т. п.; но, кажется, соображенія о томъ, „какъ прибыльнѣе" разрѣшить дѣло, — говоря словами одной журнальной записи, — преобладали надъ всѣми другими[18]). И вотъ мы видимъ, что въ Кабинетѣ разсматриваются дѣла по отдачѣ тѣхъ или иныхъ сборовъ на откупъ, по запрещенію или разрѣшенію ввоза тѣхъ или иныхъ товаровъ; затѣмъ разные вопросы, связанные съ организаціею болѣе выгоднаго для казны монетнаго обращенія въ государствѣ, по припискѣ недвижимыхъ имѣній частныхъ лицъ къ дворцовому вѣдомству, дѣла по зачетамъ и сложеніямъ причитающихся пошлинъ и казенныхъ недоимокъ, объ исключеніи изъ подушной подати, и т. д., иначе говоря, самыя разнообразныя дѣла верховнаго финансоваго управленія, связанныя съ интересами казны[19]). Если при этомъ мы примемъ во вниманіе, что наряду съ разрѣшеніемъ подобныхъ вопросовъ, Кабинетомъ, то по волѣ государыни, то по собственному почину, предпринимался цѣлый рядъ мѣръ къ организацію отчетности и производству ревизій по приходу и расходу государственныхъ суммъ, примѣры чего приводились частію выше, то въ общихъ чертахъ мы будемъ имѣть полное изображеніе компетенціи и дѣятельности Кабинета въ данной области.

17) Стр. 66, 91, 189, 279, 352, 462, 491, 499; срав. также стр. 34, 98, 157, 273, 282, 295, 376, 384, 402, 437 и др.

18) Стр. 24, 25, 73; срав. стр. 344, 348 и др.

19) Стр. 25, 29, 30, 99, 113, 163, 167, 174, 308, 316, 320, 340, 453, 546; VIII, №№ 5947, 5977, 6013, 6033, 6260 и мн. др.

Digitized by Google

Какъ было уже кратко замѣчено выше, между именными указами и высочайшими резолюціями на докладахъ тѣхъ или иныхъ учрежденій и лицъ, было немало такихъ, которыя были посвящены заботамъ о флотѣ и войскѣ. Не входя въ подробности, въ общемъ очеркѣ какъ нашъ, достаточно указать, что всѣ эти указы и резолюціи могутъ быть раздѣлены на двѣ группы — одну, близко соприкасающуюся съ только-что разсмотрѣнной и преслѣдующую цѣль какъ опредѣленія размѣровъ расходовъ, такъ и изысканія средствъ для содержанія флота и сухопутной арміи, для устройства крѣпостей, линій и пр., и другую — занятую вопросами о приведеніи флота и арміи „въ добрый порядокъ“ (для чего въ означенное время существовали двѣ особыя комиссіи), организаціею рекрутскихъ наборовъ, а также и шляхетскихъ „смотровъ“, чему отдавалъ такъ много вниманія Кабинетъ, а частію и императрица, когда дѣло шло о личномъ составѣ гвардейскихъ полковъ и т. д. Въ первой группѣ находимъ указы, касающіеся установленія постоянныхъ и временныхъ штатовъ тѣхъ или иныхъ учрежденій арміи и флота, отпуска денегъ, амуниціи, лошадей для нуждъ арміи, опредѣленія размѣра жалованья отдѣльнымъ чинамъ арміи и флота, указаніе на источники, откуда должны были покрываться тѣ или иные военные расходы, что́ въ первой половинѣ XVIII в., при бѣдности средствъ государства, доставляло немало хлопотъ и Сенату, и Совѣту, и Кабинету, и т. д. [20]); во второй — указы и резолюціи, касающіяся поселеній ландмилицкихъ полковъ на линіяхъ, представленія императрицѣ мнѣній о приведеніи флота и арміи „въ добрый порядокъ“, распредѣленія „шляхетскихъ дѣтей“ въ ученье и недорослей на службу, увольненія офицеровъ въ отпускъ по извѣстной очереди, скорѣйшаго набора рекрутъ и вооруженія флота, устройства конюшенныхъ заводовъ для нужды арміи, мѣръ по сбереженію лѣсовъ для нуждъ флота и т. д., въ связи съ организаціею контроля надъ расходываніемъ денежныхъ суммъ, матеріаловъ и пр. [21]).

Таковы наиболѣе крупныя группы дѣлъ верховнаго управленія,

---

20) Стр. 14, 65, 207, 303, 325, 402, 439, 466, 472, 490, 492, 513; VIII, №№ 5915, 5952 и др.

21) Стр. 133, 136, 150, 171, 192, 195, 200, 308, 338, 361, 508, 535, 544 и др.; VIII, №№ 5894, 5897, 5914, 5937, 5939, 5989, 5993 и мн. др. Выше уже былъ отмѣченъ нами (стр. L сл.) особый порядокъ поступленія въ Кабинетъ нѣкоторыхъ именныхъ указовъ и высочайшихъ резолюцій по дѣламъ военнаго вѣдомства. Приведемъ здѣсь еще одинъ важный именной указъ, о которомъ нѣтъ слѣдовъ въ журналахъ Кабинета, а именно указъ о назначеніи гр. Миниха президентомъ военной коллегіи: „Указъ Нашему Сенату. — Указали Мы въ Нашей военной коллегіи быть президентомъ ген.-фельдцейхмейстеру Нашему гр. Миниху. И повелѣваетъ Нашему Сенату учинить о томъ по сему Нашему указу. Анна“. (Арх. Сен., кн. 35, л. 41).

Digitized by Google

изъ числа подлежавшихъ „собственному опредѣленію и рѣшенію“ императрицы. Ими, однако, далеко не исчерпывался кругъ дѣлъ, которыя, говоря словами указа 18 октября, „къ нашимъ интересамъ и пользѣ государства и подданныхъ нашихъ касаться могутъ“. Понятіе „интереса и пользы“ такъ широко и мало-опредѣленно, что подъ него, въ данное время и подъ вліяніемъ данныхъ условій и обстоятельствъ, можно было, конечно, подвести что угодно, особенно, когда границы компетенціи учрежденія, чрезъ посредство коего до верховной власти частію доводилось объ этихъ „интересахъ и пользѣ“, были очерчены весьма слабо и почти не обозначались какими-либо юридическими терминами. Можно лишь сказать, что все то, что относилось къ благоустройству и благосостоянію государства и вызывало высшее правительство на тѣ или иныя мѣры, могло восходить къ императрицѣ и ея Кабинету, разъ только считалось почему-либо заслуживающимъ ихъ вниманія. Конечно, это вниманіе могло распредѣляться весьма своеобразно между отдѣльными вопросами данной категоріи дѣлъ, что́ зависило, и отъ характера лицъ стоявшихъ во главѣ верховнаго правленія, и отъ тѣхъ или иныхъ обстоятельствъ, выдвигавшихъ эти вопросы на первое мѣсто и т. д.; но какъ-бы, однако, своеобразно ни понимались эти „интересы и польза“, несомнѣнно, что именно они-то и объединяли всѣ случаи обращенія къ верховной власти и въ свою очередь вызывали эту послѣднюю на тѣ или иныя „опредѣленія и рѣшенія“. Не пытаясь исчерпать здѣсь всего разнообразія „опредѣленій и рѣшеній“ верховной власти, особенно словесно выраженныхъ, укажемъ только на болѣе характерныя, отмѣтивъ при этомъ, что одни изъ нихъ касались отдѣльныхъ лицъ и представляли собою рѣшеніе частныхъ случаевъ, другія же относились къ цѣлому ряду однородныхъ отношеній и дѣлъ. Къ первой группѣ могутъ быть отнесены указы, въ которыхъ, напр., повелѣвалось кн. Алексѣю Долгорукому съ семействомъ воздерживаться отъ ссоръ и непристойныхъ словъ, а Московскому генералъ-губернатору — не строить „новоманерныхъ мостовъ“, подъ опасеніемъ, что за нихъ „изъ казны Ея Величества денежной заплаты не будетъ“; или повелѣнія императрицы „объ описи и оцѣнкѣ дворовъ и пожитковъ у Балакирева тестя, Морозова, въ платежъ обѣщаннаго приданаго“, котораго Морозовъ добровольно не хотѣлъ отдать Балакиреву, или — о допросѣ лекаря Лестока „о наигрышныхъ“ кн. Юрія Долгорукаго, „на него, лекаря, деньгахъ, 500 руб.“ или объ объявленіи сыну умершаго генералъ-лейтенанта кн. Мещерскаго,“ — „который хотѣлъ тѣло онаго отца своего везти въ Москву,“ — что онъ долженъ отца „погрести здѣсь, при С.-Петербургѣ, а въ Москву не

Digitized by Google

возить“ и т. д.[22]). Ко второй группѣ — указы, которыми повелѣвалось, напр., объявить „во всенародное извѣстіе“, дабы всякихъ чиновъ люди... ѣздили сами, и люди ихъ предъ ними, смирно и на лошадяхъ не скакали и ни на кого наѣзжая не били и лошадьми не топтали“; или, въ коихъ напр., приказывалось „призвавъ здѣшняго полицеймейстера, сказать, чтобъ во всѣхъ здѣсь, при С.-Петербургѣ, домахъ отъ полиціи велѣлъ объявить съ запискою, дабы во время куртага и въ прочіе публичные праздничные дни никто Ея И. Величеству какъ письменно, такъ и словесно ни о какихъ дѣлахъ не били челомъ и прошеній подавать не дерзали“; или повелѣвалось понизить цѣны на квартиры въ С.-Петербургѣ для лейбъ-гвардіи офицеровъ, съ предупрежденіемъ, что „хотя они (офицеры) въ неволю къ нимъ (домовладѣльцамъ) не поставятся, однако, тѣ покои или дворы другимъ постороннимъ въ наймы допущены не будутъ“[23]). Какъ эти указы, такъ напр., и указы о сжиганіи подметныхъ писемъ, объ учрежденіи разъѣздовъ въ Московской губерніи для искорененія разбоевъ, или о запрещеніи боярскимъ людямъ и вообще обывателямъ „чинить обиды“ воинскимъ чинамъ, и другіе имъ подобные[24]), вскрываютъ передъ нами цѣлый рядъ тогдашнихъ порядковъ и отношеній, а равно и взгляды эпохи на способы разрѣшенія тѣхъ или иныхъ вопросовъ, почему и заслуживаютъ, въ общемъ, большаго вниманія.

Обращаясь, наконецъ, къ актамъ верховной власти въ области судебной, мы прежде всего должны отмѣтить нѣсколько указовъ о предаціи суду лицъ обвинявшихся въ государственныхъ и иныхъ важныхъ преступленіяхъ. Характерно, что въ то время, какъ въ однихъ случаяхъ, Кабинетъ въ чрезвычайныхъ своихъ собраніяхъ (что уже отмѣчалось нами выше) являлся какъ слѣдственною, такъ и судебною камерою, въ другихъ онъ только велъ, повидимому, одно слѣдствіе, а въ третьихъ — лишь объявлялъ тѣмъ или инымъ лицамъ, или особымъ комиссіямъ, о монаршей волѣ по арестованію, слѣдствію, или ссылкѣ названныхъ въ именныхъ указахъ лицъ. Указанныя различія въ введеніи тѣхъ или иныхъ судебныхъ дѣлъ объяснялись, вѣроятно, цѣлымъ рядомъ соображеній: могло, напр., приниматься въ основаніе направленія дѣла какъ положеніе и значеніе въ обществѣ лицъ, обвинявшихся въ данныхъ преступленіяхъ, такъ и характеръ самихъ преступленій, сложность или, наоборотъ, несложность процессовъ, вниманіе, которое обращено на данное лицо или дѣло государынею и пр. Такъ какъ, конечно, верховная власть и ея ближайшій органъ — Кабинетъ

22) Стр. 69, 239, 243, 319, 330, 517 и мн. др.
23) Стр. 145, 169; VIII, № 6225.
24) VIII, №№ 5925, 6150, 6212; срав. ibid., №№ 6091, 6184, 6188 и др.

Digitized by Google

министровъ — могли исходить въ подобныхъ процессахъ изъ самыхъ разнообразныхъ соображеній, то и сами процессы могли принимать различное теченіе и направленіе. Если, напр., ввиду важности дѣла о кн. Василіи и Юріи Долгорукихъ, или ввиду того вниманія, какое обратила государыня на дѣло князей Мещерскихъ съ Кикинымъ, признано было нужнымъ, въ первомъ случаѣ, созвать въ Кабинетъ особое чрезвычайное собраніе изъ довѣренныхъ персонъ, то во второмъ — лишь повелѣно министрамъ производить слѣдствіе и судъ вмѣстѣ съ сенаторами. Если, напр., кабинетъ-министры, вмѣстѣ съ Ѳеофаномъ Прокоповичемъ и ген. Ушаковымъ, много разъ производили допросы въ Кабинетѣ, а затѣмъ и въ домѣ самого Ѳеофана разнымъ лицамъ духовнаго званія, замѣшаннымъ въ дѣло Ѳеофилакта Лопатинскаго и другихъ, то, наоборотъ, по дѣлу извѣстнаго Генриха Фика, изъ Кабинета лишь вышелъ именный указъ гр. Миниху о производствѣ слѣдствія, а затѣмъ и о ссылкѣ Фика, какъ и рядъ указовъ о производствѣ слѣдствій о тѣхъ или иныхъ лицахъ въ особыхъ комиссіяхъ [25]); что-же касается, напр., извѣстнаго Алексѣя Шубина, то если, несомнѣнно, изъ Кабинета данъ былъ гр. Миниху именный указъ „о посылкѣ въ Ревель по офицера“ — для его ареста (какъ таинственно говоритъ журнальная запись отъ 19—23 декабря, стр. 89), — при чемъ подъ этимъ „офицеромъ“ надо разумѣть, на нашъ взглядъ, никого другого, какъ упомянутаго Шубина, то указъ о его ссылкѣ — безъ особаго суда и слѣдствія — былъ данъ гр. Миниху, кажется, уже помимо Кабинета (стр. 134). Дѣла о тѣхъ или иныхъ лицахъ, подвергавшихся опалѣ, ссылкѣ и пр., могли принимать такимъ образомъ самое разнообразное направленіе и теченіе, въ силу тѣхъ особыхъ соображеній, какія при этомъ преслѣдовались... Изъ другихъ актовъ судебнаго суверенитета можно въ заключеніе отмѣтить случаи смягченія наказанія, освобожденіе изъ-подъ ареста и возвращенія изъ ссылки по именному указу, пріостановки разсмотрѣнія и рѣшенія дѣлъ впредь до указаннаго срока и т. п., равно и указы, коими „судебныя правительства“, подобно другимъ мѣстамъ и лицамъ, подчинялись, черезъ Кабинетъ, общему надзору верховной власти путемъ представленія отчетовъ, вѣдомостей и пр. [26]).

Въ цѣломъ, кругъ верховнаго вѣдомства Кабинета министровъ въ дѣлахъ законодательныхъ, административныхъ и судебныхъ, весьма мало, какъ намъ кажется, отличался отъ круга вѣдомства тѣхъ-же дѣлъ

---

25) Стр. 88—90, 92, 93, 145, 195, 211—214, 276, 354 сл., 433 и др.
26) Стр. 7, 14, 92, 134, 143, 146, 297, 520 и др.

Digitized by Google

В. Т. Совѣта [27]), что́ и понятно, конечно, ввиду прежде всего того обстоятельства, что оба учрежденія д о л ж н ы б ы л и первоначально являться ничѣмъ инымъ, какъ „совѣтами при особѣ государя“, по вѣрному вполнѣ опредѣленію проф. В. И. Сергѣевича. Однако, вслѣдствіе того, что В. Т. Совѣтъ весьма скоро вышелъ изъ роли учрежденія, „состоявшаго при особѣ государя“, его дѣятельность въ кругѣ означенныхъ дѣлъ приняла совершенно иную окраску, чѣмъ роль Кабинета министровъ, по крайней мѣрѣ въ первые годы существованія послѣдняго...

Какъ уже отмѣчалось выше, дѣятельность кабинетъ-министровъ въ изучаемое время стояла въ прямой связи съ тѣми функціями, какія были возложены на Кабинетъ указомъ 18 октября. За тотъ небольшой періодъ времени, котораго касается наше „введеніе“, едва-ли представляется возможнымъ дѣлать общую оцѣнку этой дѣятельности кабинетъ-министровъ по существу [28]); можно въ заключеніе лишь сказать, поскольку это видно изъ журналовъ, что она была неустанна и временами весьма разнообразна и хлопотлива. Министры, то разсматривали поступавшія въ Кабинетъ доношенія, челобитья и пр., изготовляя по ихъ поводу доклады императрицѣ и составляя проекты указовъ и резолюцій, то отдавали тѣ или иные „приказы“ соотвѣтствующимъ учрежденіямъ и лицамъ, то, наконецъ, являлись либо слѣдователями и судьями, либо членами разнаго рода комиссій, которыя тогда дѣйствовали по высочайшему повелѣнію. Мы имѣли случай неразъ указывать примѣры этой разнообразной дѣятельности и теперь лишь позволимъ себѣ, въ дополненіе къ нимъ, привести еще нѣкоторыя данныя, почему-либо не отмѣченныя раньше, но, однако, болѣе или менѣе ярко характеризующія отдѣльныя черты этой дѣятельности. Въ журналѣ, напр., отъ 19—23 декабря 1731 г., въ которомъ кратко записано о производствѣ слѣдствія и суда надъ кн. Вас. и Юр. Долгорукими и др., между прочимъ, отмѣчено, что „собранные министры и генералитетъ ходили, для распросовъ-же... и розысковъ, въ прежнюю оружейную палату, да на конюшенный дворъ, гдѣ былъ застѣнокъ“; въ журналѣ отъ 2 іюня 1732 г. отмѣчено, что „гг. министры сего числа въ Кабинетѣ не были для присутствія въ опредѣленныхъ имъ комиссіяхъ“ и такія отмѣтки затѣмъ встрѣчаются неразъ. Въ

---

27) О кругѣ вѣдомства В. Т. Совѣта см. въ моей книгѣ „Исторія Сената“ и пр., стр. 66—133.

28) Мы не находимъ также возможнымъ (за отмѣченными здѣсь исключеніями) касаться нынѣ всѣхъ взглядовъ литературы нашей на Кабинетъ министровъ какъ потому, что нашъ очеркъ основанъ на данныхъ доселѣ неизслѣдованныхъ въ литературѣ, такъ и потому, что онъ не является законченнымъ и относится главнымъ образомъ только къ началу дѣятельности изучаемаго учрежденія.

Digitized by Google

журналѣ отъ 25 іюля указано, что въ Кабинетѣ „былъ смотръ, представленнымъ отъ Сената герольдмейстерскимъ товарищемъ Чертковымъ шляхетскимъ недорослямъ 42 чел. и при томъ смотрѣ съ гг. министрами присутствовалъ ген. Ушаковъ; и по тому смотру“... и т. д.; 28 іюля министры въ Кабинетѣ не были, — „понеже сего числа присутствовали за вотчинною главою“ и т. д. Неразъ, наконецъ, журналы отмѣчаютъ, что министры „разбирали письма по особливому дѣлу“ и т. п., допрашивали разныхъ лицъ, были „въ домѣ Новгородскаго архіерея“, вмѣстѣ съ г. Ушаковымъ, или „гг. министровъ въ Кабинетѣ не было, а ѣздили въ городъ съ ген. Ушаковымъ“ и т. п.[29]). Дѣятельность кабинетъ-министровъ такимъ образомъ, поскольку можно судить о немъ по краткимъ записямъ журналовъ, была весьма разнообразна и поглощала у нихъ какъ много времени, такъ и вниманія...

VI.

Давъ краткій очеркъ устройства, компетенціи и дѣятельности Кабинета министровъ, а равно и коснувшись отношенія его къ императрицѣ и различнымъ учрежденіямъ и лицамъ, скажемъ въ заключеніе нѣсколько словъ объ обстоятельствахъ, сопровождавшихъ появленіе Кабинета среди дѣйствовавшихъ тогда учрежденій имперіи. То участіе, какое принималъ В. Т. Совѣтъ въ избраніи на престолъ императрицы Анны Іоанновны, подъ условіемъ выполненія ею извѣстныхъ „кондицій“, дѣлало, естественно, невозможнымъ дальнѣйшее существованіе этого учрежденія послѣ „воспріятія самодержавія“ императрицею. Былъ затѣмъ возстановленъ 4 марта 1730 г. Правительствующій Сенатъ „на такомъ основаніи и въ такой силѣ“, какъ при Петрѣ В.; въ Сенатъ этотъ были введены, какъ всѣ почти члены Верховнаго Тайнаго Совѣта, такъ и весьма извѣстный генералъ-прокуроръ петровскаго времени — П. И. Ягужинскій, ген.-фельдмаршалъ кн. Трубецкой, не говоря уже о рядѣ другихъ менѣе извѣстныхъ лицъ изъ числа членовъ прежняго Сената и иныхъ; нѣсколько позднѣе, а именно указомъ 2 октября Ягужинскій „изъ членовъ сенатскихъ“ былъ назначенъ къ исправленію должности генералъ-прокурора Сената, бывшею незамѣщенной въ правленіе В. Т. Совѣта... Взглянувъ на это блестящее по именамъ и многочисленное по составу собраніе возстановленнаго Сената (всѣхъ членовъ его было 21 чел.), прочтя въ указѣ 4 марта 1730 г. о желаніи императрицы идти по стопамъ своего знаменитаго дяди, „блаженныя и вѣчно-достойныя па-

29) Стр. 89, 291, 306, 351, 353, 359, 361, 363, 373, 374, 384, 428, 449 и др.

Digitized by Google

мяти Петра В.", можно было подумать, что у новаго правительства была мысль о созданіи обширнаго Государственнаго Совѣта, который-бы правилъ страною, и что въ роли этого Совѣта долженъ былъ явиться Сенатъ, которому отнынѣ будетъ представлено широкое неотъемлемое право на вліяніе, въ качествѣ верховнаго учрежденія, во всѣхъ сферахъ государственной жизни. Однако, созданіе такого Совѣта было не по плечу времени, и вотъ скоро составъ этого блестящаго Сената измѣняется, а надъ самимъ Сенатомъ, уже по указу 6 нояб. 1731г. оффиціально становится, какъ мы знаемъ, новое учрежденіе — „Кабинетъ Ея Императорскаго Величества", какъ обычно называютъ первоисточники вновь созданный Кабинетъ 3-хъ министровъ. Нами подробно былъ разсмотрѣнъ выше вопросъ о цѣляхъ, кои преслѣдовались учрежденіемъ Кабинета и указано на то мѣсто, какое онъ занялъ возлѣ императрицы. Спрашивается теперь, чѣмъ объясняется эта быстрая перемѣна въ составѣ и положеніи только-что возстановленнаго Сената и почему реформа нашла себѣ выраженіе именно въ созданіи такого учрежденія, какъ Кабинетъ? Прежде всего, касаясь измѣненія въ составѣ только-что возстановленнаго Сената, надо замѣтить, что всѣ знаменитости эпохи, какъ „верховные господа" [1]), такъ и другіе, не входившіе въ составъ В. Т. Совѣта, нынѣ торжественно упраздненнаго, были, кажется, введены, въ Сенатъ только потому, что на первыхъ порахъ послѣ возстановленія самодержавія не нашлись сразу, что съ ними сдѣлать, или же не хотѣли, можетъ быть, показать нѣкоторымъ изъ нихъ (Долгорукимъ и Голицынымъ) явно своей немилости, а потому и послали засѣдать временно въ Сенатѣ. Какъ мѣтко замѣтилъ С. М. Соловьевъ, „25 февраля (т. е. 25 февраля 1730 г. — день разорванія „кондицій" Анною) поставило новое правительство во враждебныя отношенія къ двумъ самымъ виднымъ фамиліямъ — Голицынхъ и Долгорукихъ; обѣ желательно было удалить; но боялись дѣйствовать круто и начинать царствованіе опалами; соображали, противъ которой изъ двухъ фамилій и противъ кого именно изъ ея членовъ можно безопаснѣе начать преслѣдова-

1) Въ составъ возстановленнаго Сената изъ членовъ В. Т. Совѣта не вошли только мало-значительные сами по себѣ кн. Ал. Григ. Долгорукій, отецъ извѣстнаго любимца Петра II, князя Ивана Алексѣевича, да кн. Мих. Влад. Долгорукій, вскорѣ назначенный въ Казань генералъ-губернаторомъ; впрочемъ, послѣдній былъ членомъ В. Т. Совѣта всего около $1^1/_2$ мѣсяца; но за то въ Сенатъ вошли и знаменитый дипломатъ петровскаго царствованія князь Вас. Л. Долгорукій, и извѣстные полководцы-фельдмаршалы, кн. М. М. Голицынъ и кн. Вас. Вл. Долгорукій, и кн. Дм. М. Голицынъ, такъ много поработавшій надъ проведеніемъ „кондицій", а затѣмъ канцлеръ гр. Головкинъ, вице-канцлеръ гр. Остерманъ, весьма извѣстный генералъ-прокуроръ петровскаго царствованія Ягужинскій, и еще третій фельдмаршалъ, кн. Трубецкой, — не говоря уже о всѣхъ другихъ, менѣе извѣстныхъ лицахъ.

Digitized by Google

ніе. Разумѣется, безопаснѣе всего было начать съ Долгорукихъ“ [2])... И вотъ, уже 8 апрѣля 1730 г., знаменитый дипломатъ и виднѣйшій дѣятель по воцаренію Анны, кн. Вас. Лук. Долгорукій, только-что посаженный въ Сенатъ, назначается Сибирскимъ губернаторомъ, чтобы быть вскорѣ, — всего черезъ нѣсколько дней, — вмѣстѣ съ другими членами фамиліи, сосланнымъ въ свои дальнія деревни, а затѣмъ позднѣе (въ 1739 г.) и казненнымъ. Правда, при этомъ первоначально былъ пощаженъ другой сенаторъ той же фамиліи, знаменитый фельдмаршалъ кн. Василій Владиміровичъ, но это продолжалось недолго: уже въ слѣдующемъ году онъ былъ сосланъ. Нѣсколько болѣе церемонились съ Голицыными и только въ 1736 г. — говоря словами того же историка [3]) — „имѣли наслажденіе добраться до князя Дмитрія Михайловича“ (другой Голицынъ, также сенаторъ, извѣстный фельдмаршалъ кн. Михаилъ Михаиловичъ, братъ названнаго, скончался въ концѣ 1730 г.), но и этотъ столь видный „верховникъ“, неволею посаженный въ Сенатъ и, вѣроятно, весьма тяжело себя здѣсь чувствовавшій, еще задолго до своей ссылки, самъ пересталъ почти бывать въ засѣданіяхъ Сената и, — какъ говорилось, между прочимъ, въ обвинительномъ противъ него актѣ — „отговаривался всегда болѣзнію, не хотя государынѣ и государству, по должности своей служить, положенныхъ дѣлъ на него не отправлялъ“ [4])... Такъ быстро исчезли изъ Сената, по тѣмъ или инымъ причинамъ, четыре знаменитости изучаемаго времени, представители двухъ виднѣйшихъ нашихъ фамилій высшаго дворянства. Недолго оставался здѣсь и знаменитый П. И. Ягужинскій, назначенный въ октябрѣ 1730 г. генералъ-прокуроромъ Сената, а въ концѣ слѣдующаго года удаленный „въ почетную ссылку“ — въ Берлинъ, гдѣ онъ долженъ былъ быть нашимъ посланникомъ; при этомъ должность генералъ-прокурора, что́ весьма характерно, остается незамѣщенной до конца царствованія императрицы Анны Іоанновны, когда 28 апрѣля 1740 г. кн. Н. Ю. Трубецкой назначается генералъ-прокуроромъ Сената [5]). Такъ остается въ теченіе почти десятилѣтія безъ исполненія указъ 2 октября 1730 г., въ которомъ краснорѣчиво доказывалось, что великій дядя императрицы „не тунѣ чинъ генералъ-прокурора...

2) Исторія Россіи, т. XIX, изд. 3, стр. 310.

3) ibid., т. XX, стр. 899.

4) Когда 15 ноября 1732 г. сенаторамъ были объявлены два именныхъ указа, между прочимъ, одинъ о посѣщеніи ими Сената и о рѣшеніи дѣлъ и „они, гг. сенаторы, оные Ея И. В-ва указы слушать изволили, и при томъ слушаніи князь Дмитрій Михайловичъ изволилъ сказать, что онъ нынѣ, за болѣзнію своею, дѣлъ ни слушать, ни крѣпить не можетъ“ (стр. 487, ниже).

5) Арх. Сен., кн. 57, л. 580.

Digitized by Google

учинилъ въ Сенатѣ", и такъ богато оказывается начало царствованія актами, мало обдуманными и безрезультатными, актами, предпринимавшимися, повидимому, безъ всякаго соображенія о томъ, насколько удобно будетъ самому новому правительству фаворитовъ жить и править съ сильнымъ, блестящимъ Сенатомъ и необычайно-дѣятельнымъ и энергичнымъ его генералъ-прокуроромъ...

Таковы были перемѣны въ составѣ наиболѣе выдающейся части сенаторовъ; онѣ неминуемо должны были послѣдовать въ силу, какъ „враждебныхъ отношеній" новаго правительства къ двумъ фамиліямъ (Долгорукихъ и Голицыныхъ), такъ и личныхъ счетовъ между Остерманомъ и Ягужинскимъ, окончившихся побѣдою перваго...

Но этого мало. Послѣ всѣхъ указанныхъ перемѣнъ, въ составѣ Сената остается еще одна весьма крупная личность эпохи — гр. Андр. Ив. Остерманъ, но уже указомъ 18 октября 1731 г. послѣдній вмѣстѣ съ двумя другими сенаторами — канцлеромъ гр. Головкинымъ и кн. Черкасскимъ — назначается членомъ вновь созданнаго (по сказанію современниковъ, по его же иниціативѣ) Кабинета. Такъ непроченъ оказывается въ своемъ составѣ возстановленный Сенатъ, и непроченъ именно въ той своей части, которая являлась наиболѣе выдающеюся по составу своихъ членовъ. Сенатъ, впрочемъ, и послѣ этихъ перемѣнъ, остается почти во все время правленія Кабинета довольно многочисленнымъ, чѣмъ рѣзко отличается отъ Сената предшествующей эпохи, — эпохи правленія В. Т. Совѣта, что́, впрочемъ, и понятно: Кабинетъ трехъ, а нерѣдко de facto и двухъ министровъ, не могъ брать на себя, особенно въ первые годы своего существованія, всѣхъ заботъ о сложныхъ административныхъ и иныхъ дѣлахъ управленія, а потому и нуждался во многолюдномъ и дѣятельномъ Сенатѣ. Сенатъ пополнялся поэтому, время отъ времени, новыми членами, по преимуществу, дѣловыми людьми того времени, прошедшими предварительно черезъ длинный рядъ должностей центральной или мѣстной администраціи. Но Сенатъ послѣдующихъ лѣтъ царствованія Анны никогда не поднимался, съ точки зрѣнія своего состава, до той высоты, на какую поставилъ его указъ 4 марта 1730 г., временно вмѣстивъ въ него цѣлый рядъ наиболѣе выдающихся людей времени[6])...

Если указанныя перемѣны въ составѣ только-что возстановленнаго Сената,— съ удаленіемъ отъ дѣлъ, и даже ссылкою, однихъ его членовъ, съ выдѣленіемъ другихъ въ составъ особаго новаго учре-

6) Бо́льшія подробности о Сенатѣ см. въ указанной выше статьѣ моей „Кабинетъ министровъ и Пр. Сенатъ", и пр. стр. 1 сл.; здѣсь же частію отмѣчаются изъ нея только тѣ данныя, которыя относятся къ разбираемымъ вопросамъ.

Digitized by Google

жденія и т. д., — частію вскрываютъ предъ нами тѣ личныя отношенія и ту взаимную борьбу, на почвѣ коихъ создался Кабинетъ трехъ министровъ и именно трехъ указанныхъ министровъ, то само созданіе Кабинета въ томъ видѣ, въ какомъ онъ являлся первоначально, объяснялось, кажется, не одною только борьбою лицъ за власть, а вызывалось и необходимостью объединить дѣятельность министерскихъ органовъ въ одномъ учрежденіи, выдѣливъ вмѣстѣ съ тѣмъ область верховнаго управленія отъ управленія подчиненнаго. Какъ извѣстно, всѣ петровскія центральныя учрежденія были построены коллегіально; но верховная власть всегда нуждалась у насъ, какъ и вездѣ, въ личнодовѣренныхъ и лично-отвѣтственныхъ органахъ, или министрахъ. Неудивительно поэтому, что во весь XVIII вѣкъ, подъ разными наименованіями, но постоянно возникали у насъ личные административные органы, большею частію входившіе въ составъ Сената. Административная практика, однако, постоянно стремилась поставить этихъ министровъ внѣ общаго состава Сената, а затѣмъ и дать имъ, въ интересахъ единства, ту или иную организацію. Это стремленіе имѣло за себя, несомнѣнно, немало данныхъ и было вполнѣ естественно. Болѣзненнымъ процессомъ, однако, надо признать то, что эти органы не всегда хотѣли терпѣть подлѣ себя, несмотря на завѣтъ Петра, самостоятельныхъ, закономѣрно-поставленныхъ и закономѣрно-дѣйствующихъ, коллегіальныхъ учрежденій, какъ Пр. Сенатъ, Пр. Синодъ и пр., и не отступали иногда передъ ихъ угнетеніемъ. Первою наиболѣе серьозною попыткою объединенія этихъ министерскихъ органовъ въ одномъ учрежденіи является, по нашему мнѣнію, Верховный Тайный Совѣтъ. Указъ 8 февраля 1726 г., коимъ учреждался этотъ Совѣтъ, довольно подробно мотивировалъ причину созданія новаго учрежденія, причину, не потерявшую значенія и позднѣе, уже послѣ того, какъ Совѣтъ былъ обреченъ на уничтоженіе (въ силу слишкомъ рѣзко выразившихся, при воцареніи Анны Іоанновны, ограничительныхъ его тенденцій), а потому и, естественно, приведшую къ образованію Кабинета. Указъ, коимъ создавался Совѣтъ, напоминалъ прежде всего, что Петръ въ 1711 г. „для своихъ частыхъ тогда военныхъ походовъ и отлучекъ изволилъ опредѣлить правительство Сената въ нѣсколькихъ персонахъ“. Первоначально это „собраніе“ Сената состояло, „кромѣ тайныхъ дѣйствительныхъ совѣтниковъ и тайныхъ совѣтниковъ, изъ другихъ знатнѣйшихъ и повѣренныхъ персонъ, которыя, кромѣ правленія государственныхъ внутреннихъ дѣлъ, никакого другого дѣла не имѣли и всегда были при своемъ дѣлѣ неотлучно; а тайные дѣйствительные совѣтники бывали тогда въ походахъ за Его же Величествомъ, а въ нынѣшнемъ сенатскомъ собраніи почитай всѣ тайные дѣйствительные

Digitized by Google

совѣтники". Такимъ образомъ, указъ этотъ констатировалъ вполнѣ справедливо, что при Петрѣ В. былъ опредѣленный составъ членовъ Сената, находившихся „при своемъ дѣлѣ неотлучно"; между тѣмъ теперь (т. е. въ 1726 г.) Сенатъ почти исключительно состоялъ изъ „тайныхъ дѣйствительныхъ совѣтниковъ", которымъ не было возможности заниматься только сенатскими дѣлами. Причина этого, по объясненію указа, лежала въ томъ, что „имъ и кромѣ сенаторскаго правленія есть немалый трудъ въ слѣдующихъ дѣлахъ: 1) что они часто имѣютъ по должности своей, яко первые министры, тайные совѣты о политическихъ и другихъ важныхъ государственныхъ дѣлахъ; изъ нихъ же засѣдаютъ нѣкоторые президентами въ первыхъ коллегіяхъ, отчего въ первомъ и самомъ нужномъ дѣлѣ — въ тайномъ совѣтѣ — немалое чинится помѣшательство, да и въ Сенатѣ въ дѣлахъ продолженіе отъ того, что они за многодѣльствомъ не могутъ вскорѣ чинить резолюціи на государственныя внутреннія дѣла" (VII, № 4830). Указъ отмѣчаетъ такимъ образомъ фактъ, подтверждаемый и другими свѣдѣніями, что „первые министры" того времени, или „первые сенаторы",— какъ ихъ иначе еще называетъ тотъ-же указъ — еще ранѣе основанія В. Т. Совѣта составляли изъ себя „тайные совѣты" и не сливались всецѣло и нераздѣльно съ остальнымъ составомъ Сената. Уже при Петрѣ В., эти первые сенаторы, обычно, „тайные дѣйствительные совѣтники", играли роль министровъ, стоявшихъ во главѣ особыхъ частей управленія, которыя, хотя и были построены коллегіально, однако, не могли мѣшать ихъ президентамъ играть роль лично-довѣренныхъ органовъ верховной власти, если не всегда de jure, то во всякомъ случаѣ — de facto. Учрежденіе В. Т. Совѣта, рядомъ указовъ и постановленій, дало этимъ министрамъ особую стройную организацію и поставило ихъ въ непосредственное отношеніе къ верховной власти. Практика послѣ-петровскаго времени ясно показала, что Сенату стоять въ такомъ непосредственномъ отношеніи къ власти было труднѣе, какъ вслѣдствіе его болѣе многочисленнаго и менѣе довѣреннаго состава, такъ и потому, что сенаторы имѣли свои особыя функціи по рѣшенію текущихъ, хотя обыденныхъ, но вмѣстѣ и сложныхъ дѣлъ законодательныхъ, судебныхъ и административныхъ. Петръ В., понимая это, учредилъ должность генерала-прокурора, назначеніемъ коего было, между прочимъ, установленіе непосредственной связи Сената съ верховною властію. При Петрѣ В., при томъ вниманіи, которое онъ постоянно удѣлялъ дѣятельности Сената, эта связь черезъ третье лицо была вполнѣ достаточна; послѣ Петра В. оказалось неудобнымъ — въ виду, преимущественно, личныхъ счетовъ партій, а частію вслѣдствіе характера самихъ

Digitized by Google

носителей верховной власти — поручить представительство этой связи одному лицу, почему должность генерала-прокурора фактически уничтожается, знаменитый Ягужинскій получаетъ другое назначеніе, и самъ В. Т. Совѣтъ непосредственно беретъ на себя сношеніе съ государями. Спрашивается, послѣ уничтоженія В. Т. Совѣта и такъ называемаго возстановленія Сената, исчезаетъ ли потребность въ политическомъ учрежденіи, къ роли коего не былъ всею своею исторіею подготовленъ петровскій Сенатъ, исчезаетъ ли нужда видѣть министровъ, объединенными въ одномъ установленіи? Конечно, нѣтъ, и, несомнѣнно, потребность въ такомъ учрежденіи должна была скоро сказаться и теперь, разъ только прошло первое и сильное впечатлѣніе отъ той политической задачи, какую взялъ на себя В. Т. Совѣтъ, въ своей попыткѣ, выражаясь словами одного изъ современниковъ, „государства составъ передѣлывать“; несомнѣнно, также, что, какъ раньше при воцареніи Екатерины I, такъ и теперь, при воцареніи Анны, вовсе было неудобно оставлять постъ генералъ-прокурора въ рукахъ такого энергичнаго лица, какъ Ягужинскій; и только на первыхъ порахъ, неосмотрясь и не имѣя подъ руками никакого другого учрежденія, можно было возстановлять Сенатъ вмѣстѣ съ генералъ-прокуроромъ и не давать никакой организаціи тѣмъ л и ч н ы м ъ министерскимъ органамъ управленія, какіе продолжали и нынѣ существовать, прежде всего въ лицѣ руководителей иностранной и военной коллегіи, а затѣмъ и другихъ лицъ, которыхъ находили удобнымъ ставить въ непосредственное отношеніе къ верховной власти, чему примѣры были уже указаны выше. Нельзя, конечно, отрицать, чтобъ на вопросъ объ учрежденіи Кабинета, и именно въ той формѣ, въ какой онъ создался первоначально, не вліяли тѣ личные счеты и временныя обстоятельства, какія имѣли мѣсто въ началѣ царствованія Анны и на которыя неразъ указывали современники; они, несомнѣнно, имѣли громадное здѣсь значеніе, но не надо забывать, что и помимо тѣхъ счетовъ и обстоятельствъ, какія могли оказывать извѣстную долю вліянія, какъ на образованіе Кабинета, такъ и на постановку всего дѣла управленія въ этомъ учрежденіи, были причины *органическія*, которыхъ дѣйствіе переходило за предѣлы ближайшей эпохи послѣ Петра В. и простиралось на весь XVIII вѣкъ. Два слоя Сената — „первые сенаторы“ или министры, и „вторые“ сенаторы, или собственно „члены сенатскаго правленія“ (не сливавшіеся никогда вмѣстѣ), необходимость объединенія первыхъ въ одномъ общемъ *политическомъ* учрежденіи, наряду съ неудобствомъ непосредственнаго отношенія къ Сенату носителей верховной власти — все это, естественно, требовало теперь, какъ и раньше, созданія совѣщательнаго собранія министровъ. Недавній опытъ съ такимъ собраніемъ, быстро

Digitized by Google

вышедшимъ изъ своей первональной роли и даже попытавшимся, въ силу благопріятно сложившихся условій конца царствованія Петра II и пр., предписывать свои „кондиціи“ избранной имъ на „всероссійскій престолъ“ императрицѣ, въ свою очередь, требовалъ, однако, большой осторожности въ созданіи и развитіи организаціи подобнаго учрежденія. И, дѣйствительно, какъ мы имѣли случай неразъ отмѣчать выше, первоначально новое учрежденіе выступало во внѣ весьма скромно и являлось ничѣмъ инымъ, какъ „совѣтомъ при особѣ государыни“. Все его устройство и вся его дѣятельность сводились главнѣйше къ выполненію той цѣли, съ коею оно первоначально создалось и лишь на почвѣ служенія этой цѣли росло и развивалось его значеніе. Въ этомъ, между прочимъ, лежало, на нашъ взглядъ, коренное различіе между Кабинетомъ министровъ и Верховнымъ Тайнымъ Совѣтомъ. . . .

Проф. Александръ Филипповъ.

Digitized by Google

1731 г.

Книга журналъ или протокольная записка всѣхъ отправляющихся въ каждый день во время присутствія въ Кабинетѣ Ея Императорскаго Величества дѣлъ, съ ноября мѣсяца 1731 года. [1]

№ 1.

Копія именнаго указа объ учрежденіи Кабинета, 18 октября.

Божіею Милостью Мы, Анна императрица и самодержица всероссійская, и прочая, и прочая, и прочая.

Понеже Мы для порядочнаго отправленія всѣхъ государственныхъ дѣлъ, которыя къ собственному нашему опредѣленію и рѣшенію подлежатъ, всемилостивѣйше за благо разсудили учредить Кабинетъ, и въ оный опредѣлить нѣсколько особъ изъ нашихъ министровъ, которые бы намъ обо всѣхъ дѣлахъ и обо всемъ прочемъ, что къ нашимъ интересамъ и пользѣ государства и подданныхъ нашихъ касатися можетъ, обстоятельно доносить, и состоявшіяся наши всемилостивѣйшія резолюціи потому порядочно отправлять могли; того ради Мы къ тому опредѣлили и назначили нашихъ: канцлера графа Головкина, вицеканцлера и дѣйствительнаго тайнаго совѣтника графа Остермана и дѣйствительнаго тайнаго совѣтника князя Алексѣя Черкасскаго, которымъ для того при Дворѣ нашемъ, дважды и больше, когда дѣла того востребуютъ, въ недѣлю съѣзжаться, и учинить, по вышеписанному нашему намѣренію, съ такою чистою вѣрностью и радѣніемъ, какъ присяжная ихъ къ намъ, своей самодержавной государынѣ императрицѣ, должность требуетъ, и они въ томъ всевидящему Богу, предъ страшнымъ Его судомъ, отвѣтъ дать могутъ, и какъ наша всемилости-

1) Вышеуказанная „книга журналъ или протокольная заниска“ и пр. за ноябрь и декабрь 1731 г., равно какъ и „книги“ того-же наименованія за 1732 и 1733 гг., печатаются съ подлинниковъ, хранящихся въ С.-Петербургскомъ сенатскомъ архивѣ, въ отдѣлѣ т. н. „высочайшихъ повелѣній въ коціяхъ“, подъ №№ 49 (за 1731 г.), 59 (за 1732 г.) и 63 (за 1733 г.). Примѣчаніе редактора.

Digitized by Google

вѣйшая надежда въ томъ на нихъ положена. — Данъ въ Москвѣ, октября 18 дня 1731 года.

При подлинномъ подписаніе Ея Императорскаго Величества собственной руки — Анна.

№ 2.

Журналъ ноября 3 дня.

И по вышеописанному Ея Императорскаго Величества всемилостивѣйшему указу въ Кабинетѣ Ея Величества присутствіе началось ноября съ 3 числа сего 1731 года.

И помянутаго 3-го числа ноября, во время засѣданія въ Кабинетѣ опредѣленныхъ министровъ, отправлялись слѣдующія дѣла:

I.

Отданы въ Кабинетъ полученные сего ноября 2 числа репорты отъ командующаго на Украйнѣ генерала графа фонъ Вейсбаха [1]): 1) о строеніи украинскихъ крѣпостей; 2) о возвращеніи посланныхъ имъ въ Крымъ отъ хана съ письмомъ; 3) о роспускѣ опредѣленныхъ къ предосторожности войскъ: регулярныхъ — на квартиры, а казаковъ и прочихъ въ домы, — и о провіантѣ; 4) о повѣтреной болѣзни въ Константинополѣ; 5) о состояніи команды его о людяхъ, сентябрьскій репортъ.

И по тѣмъ репортамъ Ея Императорскому Величеству докладывано того же 2 числа ноября.

II.

И потомъ чтено изъ оныхъ его генеральское доношеніе о возвращеніи посланныхъ его къ Крымскому хану, при которомъ прислано и подлинное его ханское письмо.

Приказано: по требованію его, фонъ Вейсбаха, послать къ нему съ того ханскаго письма, по переводѣ онаго, на россійскомъ языкѣ копію, а о переводчикѣ справиться съ иностранною коллегіею — есть ли изъ такихъ лишніе въ Кіевѣ или въ крѣпости Святыя Анны.

III.

Да изъ оныхъ же по 3-му репорту, о недовольствіи въ украинскихъ магазейнахъ провіанта и овса, приказано справиться съ военной коллегіей, какія въ той коллегіи и въ провіантной канцеляріи о приготовленіи въ тѣ магазейны провіанта и фуража опредѣленія были, и для чего заблаговременно не приготовлено; имѣются ли такіе же репорты въ той коллегіи или въ провіантской канцеляріи.

---

1) На поляхъ журнала съ правой стороны указываются „нумера входящіе“. Примѣчаніе редактора.

Digitized by Google

IV.

Приказано всѣ указы, отправляемые за собственною Ея Императорскою Величества рукою, и подписанныя-же на докладѣхъ и прошеніяхъ резолюціи, по записаніи въ книгу, отдавать для исполненія въ Сенатъ и въ прочія принадлежащія здѣсь мѣста тамошнимъ секретарямъ, съ росписками; и въ тѣхъ указахъ, въ коихъ ко исполненію надлежитъ, внизу приписывать, что по тому указу учинено будетъ, о томъ въ Кабинетъ репортовать [1]).

V.

Приказано-же всѣ получаемыя доношенія и репорты и прочія письма, кои въ Кабинетѣ оставлены быть имѣютъ, по записаніи въ книги, сшивать или переплетать отъ каждаго мѣста особливо, а именно: сенатскіе въ одномъ мѣстѣ по нумерамъ, не мѣшая въ ту связку синодскихъ и прочихъ; по тому-жъ и другихъ мѣстъ или отъ какой персоны — каждаго особо.

VI.

А потомъ разсудили въ Кабинетѣ Ея Императорскаго Величества слѣдующій порядокъ учредить: 1) во время засѣданія быть у дверей по одному часовому и стоять ему за дверьми, а по выходѣ изъ Кабинета быть въ прихожей; 2) для посылокъ здѣсь въ Москвѣ быть при Кабинетѣ 2-мъ ѣздовымъ сержантамъ; 3) для топленія печей и уборки — двумъ сторожамъ изъ придворныхъ истопниковъ; 4) на случившіеся расходы потребно денегъ 2000 рублей.

Да записныхъ книгъ разсудили содержать:

1) журналъ, въ который вносить все то, что въ Кабинетѣ каждый день происходить будетъ;

2) книга записная указамъ Ея Императорскаго Величества, отправляемымъ за собственною Ея Величества рукою;

3) записная же — резолюціямъ Ея Императорскаго Величества, учиненнымъ по докладамъ и по другимъ прошеніямъ, подписаннымъ собственною Ея Величества рукою;

4) регистратура, въ которую вносить всѣ получаемыя доношенія и репорты и прочія дѣла, которыя въ Кабинетѣ оставлены быть имѣютъ.

А засѣданіе въ Кабинетѣ имѣть въ каждую недѣлю два дни, а именно, въ понедѣльникъ и въ четвертокъ.

И потомъ изволила въ Кабинетъ прибыть Ея Императорское Величество.

И въ то прибытіе, по вышеписанному разсужденію, Ея Император-

1) Изъ Сената репорты подаются понедѣльно.

Digitized by Google

скому Величеству докладывано, и Ея Величество, слушавъ того разсужденія, какъ о содержаніи книгъ и о деньгахъ, такъ и о засѣданіи и о опредѣленіи часоваго и ѣздовыхъ сержантовъ и сторожей — всемилостивѣйше апробовать соизволила.

Журналъ ноября 4-го дня.

Въ Кабинетѣ Ея Императорскаго Величества засѣдали опредѣленные господа министры, кромѣ господина канцлера.

Того числа приказано изготовить указы въ Сенатъ и въ коллегіи [1]):

1) Въ Сенатъ — объ учрежденіи Кабинета и объ опредѣленіи въ оный министровъ; 2) о взносѣ изъ Сената въ Кабинетъ уложенія и всѣхъ инструкцій, регламентовъ и указовъ, печатныхъ и письменныхъ; 3) о подачѣ изъ Сената и изо всѣхъ мѣстъ съ посланныхъ, за подписаніемъ Ея Императорскаго Величества, указовъ и резолюцій, копій; 4) о подачѣ изо всѣхъ судебныхъ мѣстъ о нерѣшенныхъ челобитчиковыхъ дѣлахъ, ко усмотрѣнію, краткихъ реестровъ; 5) о подачѣ табелей и принадлежащихъ къ извѣстію вѣдомостей о содержаніи арміи и флота и о всякихъ сборахъ и о расходахъ: — одинъ въ военную коллегію; 6) — въ адмиралтейство; 7) — въ каморъ-коллегію.

Журналъ ноября 5 дня.

Въ Кабинетѣ Ея Императорскаго Величества засѣдали всѣ опредѣленные господа министры.

Того числа никакихъ дѣлъ не слушано.

Журналъ ноября 6-го числа.

Въ Кабинетѣ Ея Императорскаго Величества засѣдали опредѣленные министры, кромѣ господина канцлера.

Докладывано, по поданной вчерашняго числа изъ военной коллегіи вѣдомости, объ украинскихъ 4-хъ магазейнахъ, въ которые опредѣлено: — провіантъ и овесъ собрать съ малороссійскихъ и слободскихъ обывателей, съ денежною заплатою. Приказано: взять изъ военной коллегіи, или изъ провіантской канцеляріи, вѣдомости: 1) о наличномъ во всѣхъ мѣстахъ провіантѣ и насколько онаго станетъ, какова отдана была съ начала нынѣшняго года въ военную колле-

1) На поляхъ журнала съ лѣвой стороны указываются „нумера исходящіе“. Прим. редактора.

Digitized by Google

гію; 2) такимъ-же образомъ — сколько по нынѣшнее время того провіанта на лицо и на сколько времени будетъ.

Отданы табели и вѣдомости, присланныя изъ Таврова отъ вице-адмирала Змаевича, о приготовленіи адмиралтейскихъ судовъ и припасовъ и о служителяхъ подъ 9 нумеромъ. Приказано: справиться съ адмиралтейскою конторою, или въ Сенатѣ, имѣются-ли такія табели и вѣдомости туда въ присылкѣ и что по нимъ учинено.

Потомъ изволила въ Кабинетъ прибыть Ея Императорское Величество.

И въ то прибытіе чтены Ея Императорскому Величеству изготовленные въ Сенатъ и въ коллегіи именные указы: 1) въ Сенатъ — объ учрежденіи Кабинета и объ опредѣленіи въ оный министровъ; 2) о взносѣ изъ Сената въ Кабинетъ уложенія и всѣхъ инструкцій, регламентовъ и указовъ, печатныхъ и письменныхъ; 3) о подачѣ, изъ Сената-же, изо всѣхъ мѣстъ съ посланныхъ, за подписаніемъ Ея Императорскаго Величества, указовъ и резолюцій, копій [1]); 4) о подачѣ-же изо всѣхъ судебныхъ мѣстъ о нерѣшенныхъ судебныхъ дѣлахъ, ко усмотрѣнію, краткихъ реестровъ; 5) въ военную коллегію — о подачѣ въ Кабинетъ о содержаніи регулярныхъ и нерегулярныхъ войскъ: табелей окладныхъ, и о людѣхъ, и о подушныхъ деньгахъ, и прочихъ принадлежащихъ вѣдомостей и списковъ; 6) въ адмиралтейскую коллегію — о подачѣ такихъ же о флотѣ вѣдомостей; 7) въ каморъ-коллегію — о подачѣ табелей и вѣдомостей о дворовомъ и подушномъ числѣ и обо всѣхъ окладѣхъ и расходѣхъ; 8) въ соляную контору — о взносѣ въ Кабинетъ на расходы денегъ 2000 рублей; — и тѣ указы Ея Императорское Величество собственною своею рукою изволила подписать.

А потомъ изволила подписать Ея Величество резолюцію на челобитной подполковника Даревскаго о принятіи его тѣмъ рангомъ въ службу и о опредѣленіи въ армейскій полкъ, и та челобитная отдана, ко исполненію, въ военную коллегію сего-же числа.

Потомъ докладывано Ея Императорскому Величеству объ опредѣленіи къ арміи комиссаріатскихъ и провіантскихъ управителей; и чтены оныхъ имена, изъ которыхъ изволила указать, — написать: статскаго дѣйствительнаго совѣтника Михаила Сухотина — въ генералы кригсъ-коммисары, бригадировъ: Григорія Наумова въ оберштеръ-кригсъ-коммисары, Федора Полибина въ генералы-провіантмейстеры, ассесора Козьму Макарова въ оберъ-кригсъ-коммисары: и оному Макарову тотъ чинъ отъ Ея Императорскаго Величества объявленъ.

---

1) VIII, № 5869.

Digitized by Google

Изволила Ея Императорское Величество слушать изъ Сената докладъ, по челобитной Имеретинской царевны, объ отдачѣ изъ вотчинъ ея помѣщиковыхъ бѣглыхъ крестьянъ безъ платежа пожилыхъ денегъ.

Ея Императорское Величество изволила указать, по прошенію генерала Лесси, за его службу, о награжденіи опредѣленіе учинить.

Приказано изготовить указы слѣдующіе: 1) въ Сенатъ, въ подтвержденіе на прежній указъ, — о запискѣ россійскаго, лифляндскаго и прочаго шляхетства дѣтей, для опредѣленія къ обученію, въ кадетскій корпусъ, чтобы въ принадлежащихъ мѣстахъ публиковали изъ Сената, дабы обрѣтающіеся здѣсь въ Москвѣ записывались при Дворѣ у дежурнаго генералъ-адъютанта, да особливые о томъ-же послать указы [1]) къ генералу-фельдъ-цейхмейстеру графу фонъ Миниху и къ генералу Лесси и къ Ревельскому губернатору фонъ Левену, чтобы такихъ шляхетскихъ дѣтей, публиковавъ, записывали они въ Санктъ-Петербургѣ, въ Ригѣ и въ Ревелѣ, и о томъ прислали репорты; 2) въ каморъ-коллегію — объ отдачѣ остаточныхъ соляного сбора денегъ — въ соляную контору; 3) въ провіантскую канцелярію — о заплатѣ въ оную-жъ контору за принятую на полки соль денегъ.

Приложенія къ журналу 6 ноября.

I. Именный указъ Сенату объ учрежденіи Кабинета.

Указъ Нашему Сенату.

Понеже Мы для лучшаго и порядочнѣйшаго отправленія всѣхъ государственныхъ дѣлъ, къ собственному Нашему всемилостивѣйшему рѣшенію подлежащихъ, и ради пользы государственной и вѣрныхъ Нашихъ подданныхъ за благо разсудили учредить при Дворѣ Нашемъ Кабинетъ и въ оный опредѣлили изъ министровъ Нашихъ, канцлера графа Головкина, вице-канцлера и дѣйств. тайн. совѣтника графа Остермана, дѣйствительнаго жъ тайн. сов. князя Черкасскаго, того ради объ ономъ всемилостивѣйше объявляемъ и повелѣваемъ Нашему Сенату въ пристойныя мѣста, куда надлежитъ, послать о томъ указы. Анна. Ноября 6 дня 1731 г. (Арх. Сен., кн. 34, л. 200); ср. VIII, № 5871.

II. Именной указъ Сенату о доставленіи въ Кабинетъ сенатскихъ и прочихъ инструкцій, воинскихъ и гражданскихъ регламентовъ, печатнаго уложенія, гражданскихъ штатовъ, картъ и атласовъ Россіи.

Указъ Нашему Сенату.

Указали Мы для обстоятельнаго намъ извѣстія, собравъ въ Сенатъ слѣдующія книги, взнесть въ Кабинетъ нашъ безъ умедленія: 1) всѣ сенатскіе

1) Ноября 8 дня особливыхъ посылать не велѣно, а написать о посылкѣ къ нимъ указовъ изъ Сената.

Digitized by Google

и прочіе инструкціи, тако-жъ воинскіе и гражданскіе печатные регламенты и съ 714 году указы; а которые не печатаны, съ тѣхъ, списавъ, письменные; 2) Уложеніе печатное-жъ и учиненные въ дополненіе къ тому новоуказанныя статьи; 3) штатъ гражданскій съ окладами; 4) ландкарты россійскія печатныя, а коихъ не напечато, то письменныя; 5) атласъ земляной и морской. Анна, — ноября 6 дня 1731 г. (ib., л. 201).

III. Именной указъ Сенату о передачѣ въ Кабинетъ реестровъ всѣхъ производящихся въ Сенатѣ, Синодѣ, коллегіяхъ, канцеляріяхъ и приказахъ судебныхъ дѣлъ и о представленіи впредъ таковыхъ ежемѣсячно.

Указъ Нашему Сенату.

Понеже Мы по учрежденіи нашего Кабинета, имѣя попеченіе о вѣрныхъ нашихъ подданныхъ, за благо разсуждали изо всѣхъ обрѣтающихся здѣсь судебныхъ правительствъ, для всемилостивѣйшаго нашего въ челобитчиковыхъ дѣлахъ усмотрѣнія, безволокитно-ль онымъ рѣшеніе бываетъ, собирать въ Кабинетъ нашъ краткіе реестры помѣсячно, того ради нашему Сенату всемилостивѣйше повелѣваемъ, учиня всѣмъ имѣющимся при Сенатѣ челобитчиковыйъ дѣламъ такіе краткіе реестры, со объявленіемъ, съ котораго времени каждое дѣло вступило по нумеромъ и кто именно челобитчики и о чемъ дѣло состоитъ, и внизу подписавъ перечневую вѣдомость взнесть въ Кабинетъ нашъ въ немедленномъ времени; противъ того-жъ и въ другія во всѣ здѣшнія мѣста предложить симъ нашимъ указомъ изъ Сената, чтобъ такіе-жъ краткіе реестры, какъ изъ Синода, такъ изъ коллегій, канцелярій и приказовъ, гдѣ такія дѣла имѣются, подали въ Кабинетъ нашъ немедленно; а по подачѣ тѣхъ первыхъ реестровъ, какъ изъ Сената и Синода, такъ и изъ прочихъ вышеозначенныхъ коллегій, канцелярій и приказовъ о рѣшеніи изъ тѣхъ дѣлъ и какія прибудутъ, подавать краткіе-жъ репорты помѣсячно, и при томъ накрѣпко и всемилостивѣйше подтверждаемъ, дабы, во всѣхъ судебныхъ мѣстахъ, судъ производили справедливый и безволокитно и во всѣмъ поступали, какъ о томъ въ прошломъ 1730 г., апрѣля 23 и іюня 30 чиселъ всемилостивѣйшими нашими именными указами объявлено. Анна, -- ноября 6 дня 1731 г. (ib., л. 203).

VI. Копія именнаго указа военной коллегіи о подачѣ въ Кабинетъ табелей и вѣдомостей о содержанія генералитета и полковъ, о подушной переписи и о сборѣ, именнаго списка генералитета и табели о состояніи регулярныхъ и нерегулярныхъ войскъ.

Указъ нашей военной коллегіи.

Указали Мы, для обстоятельнаго Намъ извѣстія, собравъ оной коллегіи слѣдующія табели и вѣдомости взнесть въ Кабинетъ Нашъ немедленно: 1) о содержаніи генералитета и полковъ, табели 712 и 720 гг., со всѣми окладами и расходами печатныя, а которой не печатано, то письменныя, тако жъ и копіи съ апробованныхъ отъ Насъ пунктовъ воинской коммисіи и съ принадлежащихъ къ тому опредѣленій; 2) табель о подушной переписи и о сборѣ, сколько въ которой губерніи написано и на полки отдано мужеска пола душъ, различа

Digitized by Google

дворцовыхъ, сунодальныхъ, архіерейскихъ, и монастырскихъ, и помѣщиковыхъ порознь, и что съ тѣхъ душъ надлежитъ брать окладныхъ подушныхъ денегъ, и что сбирается и затѣмъ, по примѣру прошлаго 1730 г., въ доимкѣ остается, и всѣ-ль тѣ собираемыя деньги въ расходъ на армію употребляются или что затѣмъ въ остаткахъ бываетъ; 3) именной списокъ генералитету, съ объявленіемъ, кто гдѣ обрѣтается; 4) о состояніи нашихъ регулярныхъ и нерегулярныхъ войскъ обстоятельныя табели о людяхъ и лошадяхъ, порознь по полкамъ, по чинамъ и по мѣстамъ, что нынѣ по послѣднимъ репортамъ по спискамъ состоитъ, изъ того числа сколько въ ближнихъ и въ дальнихъ отлучкахъ и при полкахъ дѣйствительно на лицо, и къ тому въ добавку требуется: первое, о полевыхъ драгунскихъ и пѣхотныхъ полкахъ по командамъ; второе, о персидскомъ корпусѣ; третіе, о гарнизонахъ; четвертое, о ландмилицкихъ полкахъ; пятое, о всѣхъ нерегулярныхъ войскахъ. а по подачѣ тѣхъ табелей повелѣвасмъ нашей военной коллегіи впредь о вышеозначенныхъ же нашихъ регулярныхъ и нерегулярныхъ войскахъ надлежащіе репорты взносить въ Кабинетъ Нашъ черезъ каждые 2 мѣсяца. У подлинна́го подписано: Анна. 6 ноября 1731 г. Таковъ указъ секретарь Иванъ Рудинъ принялъ ноября 8 дня. (Арх. Сен., высочайшія повелѣнія въ копіяхъ, кн. 44, л. 5—6).

V. Копія именнаго указа камеръ-коллегіи о подачи въ Кабинетъ табелей и вѣдомостей о дворовомъ числѣ, о подушной переписи; табели всѣхъ государственныхъ сборовъ (кромѣ подушныхъ).

Указъ нашей камеръ-коллегіи:

Указали Мы для обстоятельнаго Намъ извѣстія, сочиня оной коллегіи, подать въ Кабинетъ Нашъ слѣдующія табели и вѣдомости немедленно: 1) о дворовомъ числѣ по переписи 154, 186 и 710 г. г., различа дворцовыхъ, сунодальныхъ, архіерейскихъ и монастырскихъ и помѣщиковыхъ порознь, объявя противъ каждаго по скольку всѣхъ податей сбиралось въ годъ въ казну по окладамъ; 2) противъ того жъ о подушной переписи, сколько въ которой губерніи, за вышеписанными жъ, написано мужеска пола душъ, и изъ того числа сколько на полки регулярные и на ландмилицу отдано, и затѣмъ въ остаткѣ, и по скольку суммою съ тѣхъ душъ опредѣлено сбирать въ годъ подушныхъ денегъ по 70 и по 40 коп. съ души, и что тѣхъ денегъ сбирается и затѣмъ, по примѣру прошлаго 730 г., въ доимкѣ остается, и всѣ ль тѣ собираемыя денги на что въ расходъ употребляются или что затѣмъ въ остаткахъ бываетъ; 3) табель же всѣхъ государственныхъ сборовъ (кромѣ подушныхъ) по званіямъ, прописавъ оклады и что котораго сбирается и въ доимкѣ остается, и изъ сборной казны сколько на какой расходъ держать опредѣлено и затѣмъ въ остаткѣ бываетъ, а ежели объ ономъ расходѣ въ камеръ-коллегіи извѣстія неимѣется, то учинить о томъ сношеніе съ штатсъ-конторою и съ кѣмъ надлежитъ, немедленно жъ. У подлиннаго подписано: Анна. 6 ноября 1731 г, Таковъ указъ принялъ секретарь Поліевктъ Григорьевъ. (ibid., кн. 44, л. 7—8).

Digitized by Google

№ 3.

Журналъ ноября 8-го дня.

Въ Кабинетѣ изволила присутствіе имѣть Ея Императорское Величество.

И при томъ были опредѣленные въ Кабинетѣ господа министры.

Ея Императорское Величество изволила подписать указы:

1) въ Сенатъ — о бытіи Сухотину генераломъ кригсъ-коммисаромъ, Наумову — оберштеръ-кригсъ-коммисаровъ, Полибину — генераломъ-провіантмейстеромъ, Козьмѣ Макарову — оберъ-кригсъ-коммисаромъ; 2) въ Сенатъ же — о неиманіи съ данной на аренду генералу Лесси Лифляндской мызы Калценау арендныхъ денегъ по жизнь его съ женою; 3) въ Сенатъ-же — о бытіи въ Кабинетѣ секретарю Козлову и камериру Пташкову; 4) въ каморъ-коллегію — объ отдачѣ остаточныхъ соляного сбору денегъ въ соляную контору [1]); 5) генералъ-маіору Сукину — объ отдачѣ въ ту-же контору денегъ за взятую на полки соль; 6) въ соляную контору — о принятіи оныхъ денегъ.

Ея Императорское Величество, по докладу, изволила указать: 1) въ Тавровъ къ вице-адмиралу Змаевичу послать изъ адмиралтейской конторы изъ отпущенныхъ на домы отъ флота офицеровъ, а именно: капитана второго ранга Петра Пушкина, унтеръ-лейтенанта Александра Соймановa.

2) По требованію изъ Синода — тамошнему секретарю Михаилу Дудину быть въ Синодѣ-же оберъ-секретаремъ.

Чрезъ пришедшаго изъ коллегіи иностранныхъ дѣлъ тайнаго сов-ка Д. Степанова чтены полученныя въ ту коллегію изъ Царяграда отъ резидента Неплюева реляціи, отправленныя октября отъ 10 дня.

И потомъ изволила Ея В-во изъ Кабинета выдти.

А при господахъ министрахъ чтенъ репортъ изъ журнала сенатскаго, въ которомъ показано, что октября съ 25 сего ноября по 6 число въ Сенатѣ учинено, и по слушанію того репорта, велѣно учинить слѣдующія отправки:

1) въ Сенатѣ рѣшено, чтобы подушную доимку по 730 годъ взыскивать на обрѣтающихся въ Москвѣ помѣщикахъ, и архіереяхъ, и монастыряхъ генералу-лейтенанту Волкову, а которые обрѣтаются въ губерніяхъ, провинціяхъ и городахъ, на тѣхъ на самихъ же взыскивать на вѣчныхъ квартирахъ офицерамъ. Приказано: взять изъ Сената изъ прежнихъ о томъ и нынѣшняго опредѣленій справку, на которыхъ самихъ помѣщикахъ въ Москвѣ оный генералъ-лейтенантъ тое доимку

1) ср. VIII, № 5870.

Digitized by Google

взыскивать будетъ, въ тѣ ихъ деревни, не будетъ ли по прикащиковъ или крестьянъ посылать обрѣтающіеся въ городахъ офицеры, и какимъ образомъ они вѣдать объ нихъ будутъ, дабы изъ того не учинить двойного взысканія.

2) О допущеніи опредѣленнаго въ Глуховъ комендантомъ полковника Тургенева во владѣнье комендантскихъ въ Глуховѣ деревень, приказано: въ Сенатѣ объявить, чтобъ оное опредѣленіе остановить, и учинить справку, не отданы ли ему, Тургеневу, тамъ деревни, которыми владѣли опредѣленные при гетманѣ министры, такожъ и сколько ему жалованья давать велѣно, противъ прежнихъ ли комендантовъ или съ прибавкою, дабы изъ того не учинить ему, Тургеневу, противъ прежнихъ, тройного награжденія.

3) По доношенію докторскаго собранія, объ отпускѣ для обученія докторской наукѣ въ чужіе края Андрея Мюкса и о дачѣ ему жалованья въ первыхъ двухъ годѣхъ по 200, а потомъ по 300 рублевъ. Приказано: взять справку, въ какой онъ службѣ здѣсь былъ, и есть ли такой прежній указъ, чтобы для такихъ наукъ въ чужіе края съ дачею жалованья посылать.

Приложенія къ журналу 8 ноября.

I. Именной указъ Сенату о назначеніи д. ст. с. Михаила Сухотина генералъ-крикъсъ-коммисаромъ, Григорія Наумова оберъ-штеръ-крикъсъ-коммисаромъ, Ѳедора Полибина ген.-провіантмейстеромъ и ассессора Козьмы Макарова оберъ-крикъсъ-коммисаромъ.

Указъ Нашему Сенату.

Указали Мы дѣйств. ст. сов. Михаилу Сухотину быть при Нашей арміи генераломъ-кригсъ-коммисаромъ, бригадирамъ Григорью Наумову оберъ-штеръ-кригсъ-коммисаромъ, Ѳедору Полибину генераломъ-провіантмейстеромъ, ассесору Козьмѣ Макарову оберъ-кригсъ-коммисаромъ, въ тѣхъ рангахъ и должности, какъ о томъ по апробованнымъ отъ Насъ воинской коммисіи пунктамъ опредѣлено, а въ подчиненные имъ коммисаріатскіе и провіантскіе чины, выбравъ имъ достойныхъ, представить и опредѣленіе учинить въ военной коллегіи; а къ тѣмъ дѣламъ, при которыхъ оные Сухотинъ и бригадиры были, выбравъ другихъ, ко всемилостивѣйшему Нашему опредѣленію представить Намъ кандидатовъ. И повелѣваемъ Нашему Сенату учинить о томъ по сему Нашему указу. Анна. Ноября 8 дня 1731 г. (Арх. Сен., кн. 34, л. 204).

II. Именной указъ Сенату объ оставленіи за генераломъ Лесси въ вѣчной арендѣ мызы Кальценау.

Указъ Нашему Сенату.

Понеже въ прошломъ 1726 г., по указу тетки Нашей, блаж. памяти Государыни Императрицы Екатерины Алексѣевны, отдана была генералу

Digitized by Google

Нашему Лесію въ Лифляндіи, въ Венденскомъ дистриктѣ, публичная мыза Калценау на вѣчной арендѣ, а нынѣ Мы онаго генерала Лесія, за службу его, всемилостивѣйше пожаловали, указали оной мызѣ за нимъ, генераломъ, быть, по прежнему, на вѣчной арендѣ, а арендныхъ денегъ, съ сего времени по жизнь его, генерала, и жены его съ нихъ не брать. И повелѣваемъ Нашему Сенату учинить о томъ по сему Нашему указу. Анна. Ноября 8 дня 1731 г. (ib., л. 205).

II. Именной указъ Сенату о назначеніи въ кабинетъ секретаря Василія Козлова и камерира Аѳанасія Пташкова.

Указъ Нашему Сенату.

Указали Мы военной коллегіи секретарю Василію Козлову, да изъ камеръ-коллегіи камериру Афанасью Пташкову быть въ Кабинетѣ Нашемъ. И повелѣваемъ Нашему Сенату, куда надлежитъ, послать о нихъ Наши указы. Анна. Ноября 8 дня 1731 г. (ibid., л. 206).

IV. Докладъ Св. Синода Е. И. В-ву о назначеніи секретаря Михаила Дудина оберъ-секретаремъ Св. Синода.

Ея И. В-ву, Самодержицѣ всероссійской.

Синодскій докладъ.

По именному, высокосл. и вѣчно-дост. памяти дяди В-го И. В-ва, Государя Императора Петра I, самодержца всероссійскаго, въ прошломъ 1721 г. состоявшемуся указу, опредѣленъ въ Синодѣ, для содержанія синодальной канцеляріи и исправленія всякихъ дѣлъ, оберъ-секретарскій чинъ, какъ и въ Сенатѣ, и былъ не одинъ оберъ-секретарь. А и съ прошлаго 1727 г., для нѣкіихъ препятствій, а наиначе, что нѣкотораго извѣстнаго властолюбца, который всячески искалъ себѣ самовластія, и Синодъ въ крайнюю скудость приведенъ былъ, секретаря не было. А въ Синодѣ, въ смотрѣніи синодальной канцеляріи, и во отправленіи духовныхъ и всякихъ, В-го И. В-ва дѣлъ, безъ оберъ-секретаря обстоитъ нужда. Того ради Синодъ, В-го И. В-ва всеподданнѣйше проситъ, дабы Ваше И. Величество соизволили, всемощнымъ и милостивѣйшимъ своимъ указомъ, паки опредѣлить въ Синодъ, для вышепоказанныхъ резоновъ, оберъ-секретаря. А по мнѣнію Синода надлежитъ въ Синодъ въ оберъ-секретари опредѣлить синодальнаго секретаря Михаила Дудина, который и съ 721 году служилъ В-му В-ву въ управленіи синодальныхъ дѣлъ искустно, тщательно и вѣрно, и въ прошломъ 1730 г., въ тайныхъ, къ высокой чести В-го В-ва надлежащихъ дѣлахъ, особливые показалъ труды и вѣрность. А болѣе Синодъ о вышеобъявленномъ предаетъ въ волю и въ превысочайшее В-го И. В-ва разсужденіе. Вашего И. Величества, нижайшіе рабы и богомольцы, смиренный Феоѳанъ, архіепископъ новгородскій, смиренный Леонидъ, архіепископъ крутицкій, смиренный Питиримъ, архіепископъ нижегородскій, смиренный Іоакимъ, епископъ ростовскій, Евѳимій, архимандритъ чудовскій, Платонъ, архимандритъ ипатскій (Арх. М. Ю., кн. 8/1085, л. 32).

Digitized by Google

№ 4.

Журналъ ноября 9 дня.

Въ Кабинетѣ Ея И. В-ва засѣданіе имѣли опредѣленные господа министры.

Приказано: съискавъ печатный, публикованный въ 727 году указъ, по которому не велѣно называться генералами такимъ чинамъ, которые имѣютъ чины генералъ-майорскіе, или статскіе, и приготовить для публикаціи о томъ указъ же съ пополненіемъ.

По слушаніи поданныхъ Ея И. В-ству изъ Сената двухъ доношеній, велѣно, справясь, учинить слѣдующее:

1) о произведеніи, по опредѣленію военной коллегіи, изъ подполковниковъ въ полковники Кондырева и прочихъ, приказано: изъяснить о пѣхотныхъ подполковникахъ Протасовѣ и Философовѣ и Гензелѣ, — подлинно ли они въ прежніе свои полки удостоены.

2) По доношенію Лифляндскихъ депутатовъ о допущеніи къ приватнымъ мызамъ въ наслѣдству женска полу съ завоеванія Лифляндіи, а не съ указа 725 года, приказано: то доношеніе отдать въ Сенатъ попрежнему, чтобы на прошеніе ихъ о допущеніи таковыхъ въ наслѣдство въ нисходящую линію въ вѣчныя времена, а въ побочной линіи до 5 колѣна, написать, яко на новое такое дѣло, мнѣніе сенатское, понеже о томъ, какъ въ резолюціи 712-го, такъ и въ указѣ 725 года, написано только до 5 колѣна, а о вѣчномъ допущеніи ничего не упомянуто; да и впредь бы въ таковыхъ дѣлѣхъ, на что точнаго указу нѣту, мнѣніе писали.

И оные 3 доношенія съ вышеозначеннымъ приказомъ отданы въ Сенатъ секретарю Богданову сего же числа.

Журналъ ноября 10 дня.

Въ Кабинетѣ Е. И. В-ва засѣданіе имѣли дѣйств. тайн. сов-ки, кромѣ господина канцлера.

Приказано: для докладу, по доношенію сенатскому, о произведеніи 8-ми подполковниковъ въ полковники взять изъ военной коллегіи вѣдомость, въ которыхъ полкахъ ваканціи полковничьи имѣются.

Изъ той же коллегіи, къ сенатскому же доношенію, о произведеніи въ Селенгинску полковника Бухгольца въ бригадиры и коменданты и о дачѣ жалованья, взять изъ той же коллегіи вѣдомость изъ нынѣшняго новаго штата, сколько бригадиру жалованья по Селегинску опредѣлено, и что имѣетъ быть тому рангу армейскаго.

По требованію генерала графа фонъ Вейсбаха, о переводчикѣ спра-

Digitized by Google

виться съ коллегіею иностранныхъ дѣлъ, ежели онъ, генералъ, напредъ сего въ ту коллегію о присылкѣ его писалъ, то бы велѣли для турецкихъ переводовъ, когда случится, брать ему такого переводчика изъ кіевской губернской канцеляріи.

Отданное вчерашняго числа доношеніе о индуктномъ въ Малой Россіи сборѣ взято въ Кабинетъ попрежнему.

Журналъ ноября 11 дня.

Въ Кабинетѣ Е. И. В-ва засѣдали опредѣленные господа министры, кромѣ дѣйствительнаго тайн. сов-ка князя Черкасскаго, который изъ Кабинета вышелъ въ опредѣленную ему коммиссію.

Пришедъ въ Кабинетъ, генералъ и генералъ-адъютантъ Ушаковъ принесъ поданные въ прошломъ 730-мъ и въ нынѣшнемъ 731 годѣхъ Е. И. В-ву разныхъ чиновъ людей челобитные съ реестромъ, о которыхъ объявилъ, что Е. И. В-во изволила указать отдать ихъ въ Кабинетъ, — которыя и приняты.

Приказано взять изъ военной коллегіи вѣдомость о великанахъ, сколько гдѣ въ какую мѣру оныхъ напредъ сего сыскано, которые еще никуда не посланы и что ихъ здѣсь въ полкахъ имѣется, и велѣть и мѣры имъ принесть съ описаніемъ. А къ генералу графу фонъ Вейсбаху изготовить указъ и послать великанамъ мѣру, чтобы выбралъ изъ армейскихъ и изъ ландмилицкихъ полковъ такихъ великорослыхъ человѣкъ съ 15 или 16, которыхъ прислать въ Москву безъ замедленія, и при томъ же послать къ нему, генералу, переводъ съ присланнаго отъ него ханскаго письма, а переводчика, по требованію его, когда нужда случится, велѣть ему брать изъ Кіевской губернской канцеляріи, а помянутое ханское письмо отдать въ коллегію иностранныхъ дѣлъ, оставя здѣсь съ перевода копію.

Приходилъ изъ Сената для доклада секретарь Иванъ Богдановъ, съ тѣмъ, что полученъ въ Сенатѣ изъ Кабинета Ея Императорскаго Величества указъ о подачѣ съ имянныхъ указовъ и докладовъ копій, чтобы въ принадлежащія мѣста послать указы изъ Сената, и потому Е. И. В-ва указу въ здѣшнія-де коллегіи и канцеляріи указы посланы, а въ губерніи и провинціи повелѣно ли будетъ посылать, требовано отъ Сената указу. И по тому словесному докладу приказано: въ Сенатѣ объявить, чтобы еще послать о томъ указы въ Санктъ-Петербургъ, тако же въ Ревельскую и Рижскую губерніи, а въ другія губерніи и провинціи нынѣ посылать не надлежитъ.

Потомъ изволила въ Кабинетѣ присутствіе имѣть Ея И. В-во.

Изволила подписать указы:

Digitized by Google

1) Въ Сенатъ — о посылкѣ указа, сочиненнаго для публикаціи о правосудіи и безволокитномъ рѣшеніи дѣлъ; 2) указъ — въ какой силѣ оной, напечатавъ, публиковать; 3) о росписаніи генералитета, — кому быть въ указномъ числѣ и у какихъ армейскихъ и ландмилицкихъ командъ и о бытіи низовымъ на тамошней суммѣ; 4) объ отправленіи въ Тавровъ къ Змаевичу отъ флота офицеровъ Пушкина и Сойманова; 5) въ иностранную коллегію — о произвожденіи жалованья дѣйств. тайн. сов. фонъ Миниху.

Да двѣ резолюціи Ея И. В-во изволила подписать:

1) на челобитной княгини Настасья Федоровны Ромадановской — о вѣчномъ владѣніи въ Московскомъ уѣздѣ двумя пустошьми и лугу безоброчно; 2) о бытіи въ Синодѣ оберъ-секретаремъ Дудину.

Потомъ изволила Ея И. В-во отдать въ Кабинетъ сентябрьскій репортъ генерала Лесія о состояніи команды его людьми и лошадьми.

Приложенія къ журналу 11 ноября.

I. Именной указъ Сенату о распубликованіи Высочайшаго указа о правосудіи въ судахъ и о безволокитномъ рѣшеніи дѣлъ.

Указъ Нашему Сенату.

Каковъ Нашъ всемилостивѣйшій указъ во всенародную пользу о правосудіи и безволокитномъ рѣшеніи дѣлъ, для публикаціи, Мы выдать соизволили и собственною Нашею рукою подписали, оный, для надлежащаго исполненія, посылается въ Сенатъ при семъ указѣ [1]) и повелѣваемъ Нашему Сенату чинить о томъ по оному и по сему Нашимъ указамъ. Анна. Ноября 11 дня 1731 г. (Арх. Сен., кн. 34, л. 208).

II. Именной указъ Сенату о бытіи генералитету при арміи и дѣлахъ въ указномъ числѣ, согласно Высочайше аппробованному новому штату.

Указъ Нашему Сенату.

Указали Мы обрѣтающимся при арміи Нашей и у дѣлъ генералитету быть въ указномъ числѣ по аппробованному отъ Насъ воинскому новому штату, а именно: генераламъ-фельдмаршаламъ двумъ, — князю Долгорукому и князю Трубецкому; генераламъ полнымъ и съ генераломъ-фельдцейхмейстеромъ пяти, — графу фонъ Вейсбаху, Петру Лесію, графу фонъ Миниху, Семену Салтыкову, Андрею Ушакову, и изъ нихъ, сверхъ той армейской команды, графа фонъ Вейсбаха опредѣлить въ Кіевъ генераломъ-губернаторомъ; генераламъ-лейтенантамъ быть пяти жъ, — барону Шверину, Петру Лефорту, князю Борятинскому, Карлу Гохмуту, графу фонъ Левенвольду, и изъ нихъ барона Шверина, сверхъ украинской драгунской, опредѣлить къ ландмилицкой, а

1) VIII, № 5872.

Digitized by Google

Борятинскаго къ здѣшней, Московской, командамъ, а Гохмуту быть генераломъ-инспекторомъ, а графу фонъ Левенвольду при украинской командѣ; генераламъ-маіорамъ быть десяти, — Михаилу Леонтьеву въ украинскомъ корпусѣ, Венедіеру при командѣ въ Эстляндіи и инспекторомъ при инфантеріи, Артемью Загряскому въ украинскомъ корпусѣ, по прежнему, Артемью Волынскому въ томъ же корпусѣ и инспекторомъ при кавалеріи, князю Шаховскому при С. Петербургской командѣ и генераломъ-адъютантомъ Нашимъ, князю Урусову инспекторомъ при инфантеріи, Кейту при московской командѣ, Алексѣю Тараканову въ украинскомъ корпусѣ, Карлу фонъ Бирону при Лифляндской командѣ, Григорью Есипову при командѣ жъ въ С. Петербургѣ; а генералалейтенанта Шереметева опредѣлить въ Кіевъ губернаторомъ, а генераловъ-маіоровъ Гейна и фонъ Гейденрейха къ ландмилиціи и жалованье имъ получать изъ ландмилицкой, а Шереметеву изъ губернской суммы; а обрѣтающимся въ низовомъ корпусѣ генералитету жъ, а именно генералу Левашову, генераламъ-маіорамъ Дебринію, Фаминцыну, Бутурлину и Еропкину быть, сверхъ здѣшняго табельнаго числа, на тамошней персидской суммѣ и къ онымъ въ прибавку въ тотъ низовый корпусъ отправить Военной коллегіи съ Украйны генерала-лейтенанта графа Дукласа, которому жалованье получать изъ тамошней же суммы. И повелѣваемъ Нашему Сенату учинить о томъ по сему Нашему указу. Анна. Ноября 11 дня 1731 г. (ib., л. 211 и об.).

III. Именной указъ Сенату объ отправленіи Петра Пушкина и Александра Сойманова въ Тавровъ въ команду в.-адмирала Змаевича.

Указъ Нашему Сенату.

Указали Мы изъ Московской адмиралтейской конторы отправить въ Тавровъ, въ команду вице-адмирала Змаевича, для лучшаго отправленія врученныхъ ему Нашихъ дѣлъ, отъ флота офицеровъ, а именно капитана втораго ранга Петра Пушкина, унтеръ-лейтенанта Александра Сойманова; и повелѣваемъ Нашему Сенату учинить о томъ по сему Нашему указу. Анна. Ноября 11 дня 1731 г. (ib., л. 212).

IV. Высочайшая резолюція на прошеніи вдовы кн. Настасьи Ромодановской объ отдачѣ ей въ вѣчное владѣніе пустошей, находящихся въ ея пользованіи.

Всепресвѣтлѣйшая, Державнѣйшая, Великая Государыня Императрица Анна Іоанновна, Самодержица Всероссійская.

Въ Московскомъ уѣздѣ, въ Ростовской волости, вотчина у меня, нижеименованной, село Богородское, Константиновское и Рожая тожъ съ деревнями, а къ той вотчинѣ въ прошлыхъ годѣхъ мужа моего, тайнаго дѣйствительнаго совѣтника и кавалера князь Ивана Ѳедоровича Ромодановскаго прадѣду и дѣду его, боярамъ князь Ивану Ивановичу и князь Юрью Ивановичу Ромодановскимъ, изъ дворцовыхъ земель, тогожъ Московскаго уѣзда, села Домодѣдова даны, изъ оброка, порожія двѣ пустоши, Шарапова, да Семейкина, которыя среди земель вышеписанной моей вотчины деревни Кучиной, да деревни

Digitized by Google

Крюковой и деревни Подмалинокъ и сельца Поливанова, да къ тѣмъ же пустошамъ отхожій пустой лугъ Тупицынъ, у рѣки Пахры; и тѣми двумя пустошьми, Шараповымъ и Семейкинымъ, и отхожимъ лужкомъ Тупицынымъ, мужа моего прадѣдъ и дѣдъ, бояре князь Иванъ Ивановичъ, князь Юрья Ивановичъ, и свекоръ мой, ближній стольникъ князь Ѳедоръ Юрьевичъ изстари владѣли изъ оброка, и нынѣ тѣ пустоши, Шарапово и Семейкино, и отхожій лугъ Тупицынъ во владѣньи къ вышеписанному селу за мною.

Всемилостивѣйшая Государыня Императрица, прошу Вашего И. В-ва, за показанныя пустоши, Шарапову и Семейкину, и за отхожій лугъ Тупицынъ, которыми нынѣ я владѣю, по старому владѣнію, оброка не вели, Государыня, съ меня и съ наслѣдниковъ моихъ спрашивать, а вели, Государыня, тѣ двѣ пустоши, Шарапову и Семейкину, и съ отхожимъ лугомъ Тупицынымъ, по своему И. В-ва милостивому указу, пожаловать мнѣ, нижеименованной, и наслѣдникамъ моимъ въ вѣчное владѣніе, къ вышеписанной моей вотчинѣ и къ деревнямъ, понеже тѣ пустоши среди земель показанныхъ моихъ деревень.

Вашего И. В-ва нижайшая раба, тайн. дѣйств. сов. и кавалера, князя Ивана Ѳедоровича Ромодановскаго жена, его вдова княгиня Настасья Ромодановская. Ноября « » дня 1731 г. Къ сему прошенію княгиня Настасья Ромодановская руку приложила.

«Отдать по сему прошенію»[1]). Ноября 11 дня 1731 г. (ib., л. 213 и об.).

№ 5.

Журналъ ноября 12 дня.

Въ Кабинетѣ Ея И. В-ва засѣдали опредѣленные министры, кромѣ господина канцлера.

Приказано изготовить указы: 1) въ Сенатъ — о счисленіи воинскихъ чиновъ предъ гражданскими и прочими по прежней табели въ рангахъ старшѣе, кромѣ первыхъ двухъ классовъ; 2) въ соляную контору — объ отпускѣ въ комнату государыни принцессы денегъ трехъ тысячъ рублевъ.

Взята изъ военной коллегіи прусская мѣра великанамъ, съ которой велѣно, такую же новую сдѣлавъ, послать, при указѣ, къ генералу графу фонъ Вейсбаху.

Чтенъ регламентъ кадетскаго корпуса съ ихъ штатомъ, который причерниванъ и приказано переписать къ утру набѣло.

Журналъ ноября 13 дня.

Въ Кабинетѣ Ея И. В-ва засѣдали опредѣленные господа министры.

Получено доношеніе изъ вотчинной коллегіи о репортованіи для

1) Внизу помѣта: „въ Сенатъ“.

Digitized by Google

вѣдома, что именныхъ указовъ за собственною Ея И. В-ва рукою у нихъ не имѣется.

Господа министры имѣли разсужденіе о переводѣ изъ народа мѣдныхъ пятикопеечниковъ, и о рудныхъ дѣлахъ, и по томъ разсужденіи отложили то, до пространнаго и довольнаго о томъ разсужденія, до предбудущаго времени.

Отданы записать подписанные Ея И. В-ва рукою 2 указа въ коммерцъ-коллегію: 1) о принятіи въ службу рудокопныхъ дѣлъ штейгера Ильяса Крестьяна Шилхема и капитуляція; 2) о дачѣ жалованья, отправляющемуся на сибирскіе заводы бергъ-совѣтнику Рейзеру на 731 годъ — ему самому, а женѣ его, въ Санктъ-Петербургѣ, на 732 годъ.

Потомъ изволила въ Кабинетъ прибыть Ея И. И. В-во.

Въ то прибытіе, во первыхъ, чтены принесенныя изъ коллегіи иностранныхъ дѣлъ реляціи, отправленныя изъ Царяграда.

Потомъ чтены пункты, учиненные о кадетскомъ корпусѣ, гдѣ оному и съ какимъ порядкомъ быть.

Ея И. В-во изволила подписать слѣдующіе указы: 1) въ соляную контору — объ отпускѣ въ комнату государыни принцессы денегъ 3000 рублевъ; 2) въ Сенатъ — о счисленіи воинскихъ чиновъ предъ гражданскими и прочими по прежней табели въ рангахъ старшѣе, кромѣ первыхъ двухъ классовъ [1]); 3) въ Сенатъ же — о неназываніи придворнымъ и гражданскимъ чинамъ, противъ рангу своего, военными чинами, а военнымъ, кои чинами ниже генерала, просто генералами [2]); 4) къ генералу графу фонъ Вейсбаху — о выборѣ и о присылкѣ, противъ мѣры, великановъ отъ 15 до 20 человѣкъ, и о посылкѣ съ ханскаго письма перевода, и о переводчикѣ.

Потомъ чтенъ докладъ господъ министровъ о дачѣ жалованья, противъ прежнихъ окладовъ вдвое, опредѣленнымъ въ Кабинетъ: секретарю Козлову по тысячѣ, камериру Пташкову по пятисотъ, по сорока рублевъ на годъ, который докладъ Ея И. В-во Всемилостивѣйше конфирмовать и собственною своею рукою подписать соизволила.

Изволила Ея В-о отдать поданное прошеніе Новгородскаго архіепископа Феофана о дачѣ синодальнымъ членамъ жалованья, которое, по отбытіи Ея В-ва изъ Кабинета, приказано сообщить къ учиненной о жалованьи ихъ выпискѣ и какъ справка взята будетъ, въ то время доложить.

---

1) VIII, № 5877.
2) ib., № 5878.

Digitized by Google

Приложенія къ журналу 13 ноября.

I. Именной указъ Сенату о предоставленіи, по прежнему, военнымъ чинамъ, съ третьяго класса, первенства предъ гражданскими во всѣхъ публичныхъ и другихъ засѣданіяхъ.

Указъ Нашему Сенату.

Указали Мы воинскаго чина генералитету, штабъ и оберъ-офицерамъ, съ третьяго и до послѣдняго класса, по прежнему, дяди Нашего блаж. и вѣчнодост. памяти Государя Императора Петра Великаго указу и публикованной о рангахъ табели, предъ гражданскими и прочими чинами, которые противъ тѣхъ воинскихъ въ равенствѣ состоятъ, хотя бъ оныхъ, со вступленія въ чинъ, воинскіе и моложе были, во всякихъ публичныхъ и прочихъ засѣданіяхъ первенство имѣть по прежнему, а первымъ двумъ классамъ быть такъ, какъ нынѣ есть, и для надлежащаго о томъ извѣстія, сей Нашъ всемилостивѣйшій указъ публиковать изъ Сената печатными листами. И повелѣваемъ Нашему Сенату учинить о томъ по сему Нашему указу [1]). Анна. Ноября 13 дня 1731 г. (Арх. Сен., кн. 34, л. 214).

II. Всеподданнѣйшее прошеніе Новгородскаго архіепископа Феофана о дачѣ синодальнымъ членамъ жалованья.

Отдано и записано Ноября 13 дня 1731 г.

Всепресвѣтлѣйшая, державнѣйшая, великая Государыня, императрица Анна Іоанновна, самодержца всероссійская.

Подано В-му И. В-ву отъ синодальныхъ членовъ прошеніе о подтвержданіи имъ жалованья, каковое отъ олож. и вѣчнодост. памяти дяди Вашего, Государя Императора Петра I, своеручнымъ писаніемъ опредѣлено. А не показано (забвеніемъ), кое потомъ учинилось изъ стороны, будто-бы сумнительство, и каковое на то, его жъ Государя было рѣшеніе. И то я нынѣ вспоминая, всепокорнѣйше В-му И. В-ву симъ во извѣстіе предлагаю. Государь императоръ Петръ I, опредѣляя синодальнымъ членамъ, за синодскіе труды, денежное жалованье, приписалъ сіи рѣчи: брать сіе съ тѣмъ, что они отъ мѣстъ своихъ получаютъ, архіереи изъ домовъ, а архимандриты изъ монастырей своихъ. Стало-же было сумнительство, о чемъ получаемомъ изволилъ написать Его Величество? Однако-же, согласно говорено, что Его Величество слово не о пищѣ и одеждѣ и о прочемъ, что къ житію нужно есть, написалъ то, но развѣ о томъ, что архіереямъ и архимандритамъ приходитъ денегъ на персону изъ своихъ мѣстъ сверхъ того, что ядятъ они и чемъ обычно содержатся. А въ 1723 г. въ бывшемъ вышнемъ судѣ (который тогда для нѣкіихъ особливыхъ дѣлъ чрезобычно учрежденъ былъ), по слѣдованію нѣкоего дѣла къ нѣкоторому духовному лицу касающагося, онаго суда члены, въ которыхъ числѣ и я былъ, вмѣсто депутата, совѣтовали намъ, чтобъ мы, у Его И. В-ва востребовали толку, въ какой силѣ Его В-во написалъ, съ тѣмъ, что они получаютъ. И тогда-же мы, я, бывшій тогда Псковскій, да Феофилактъ Тверскій, посланы отъ Синода

1) Ср. VIII, № 5877.

Digitized by Google

были для прошенія онаго толку къ Его В-ву. И Его В-во, слышавъ наше прошеніе, зѣло гнѣвнымъ себя показалъ, и говорилъ, что тѣмъ докладомъ и прошеніемъ великій дѣлается ему порокъ и стыдъ, и сказалъ, что онъ не житейское членовъ синодальныхъ содержаніе (что имѣли-бы они и безъ синодскихъ трудовъ) въ число жалованья синодскаго включилъ, но то, что имъ, всякому на персону ихъ, приходитъ окладное, помышляя будто-бы архереомъ и архимандритомъ, сверхъ неокладныхъ доходовъ (напр., молебныхъ, погребальныхъ и пр.) были какіе и окладные, на персону всякаго, доходы, и въ тотъ же часъ велѣлъ Его В-во искать секретаря Макарова для записки своей резолюціи, да его Макарова тогда не сыскано. А въ наставшемъ 1724 г., въ навечеріе Богоявленія, въ Сенатской избѣ, передъ вечернею, были мы, вышепомянутые архіереи, у Его В-ва и тутъ же Макаровъ, секретарь. И Его В-во изволилъ помянутый толкъ свой приказывать записать и многословесно, не безъ гнѣва, говорить, каковъ ему дѣлается стыдъ отъ онаго сумнительства, включать-ли въ жалованье синодальнымъ членамъ содержаніе ихъ изъ мѣстъ своихъ. Но Г. Макаровъ, слышавъ тотъ Его В-ва именной при насъ указъ, никогда нигдѣ не изволилъ объявить, хотя мы неоднократно о томъ стужали ему. А для чего не изволилъ того дѣлать оный господинъ, совѣсть его знаетъ и на судѣ божіи оправдитъ или осудитъ его. А мы, вышепомянутые архіереи, именной оный толковый Петра I указъ въ Синодѣ сказали и подписались. И по силѣ того дѣлалось даже до 1726 году. А въ томъ 1726 году, когда навожденіемъ Георгія, бывшаго архіерея Ростовскаго, многія дѣлались на Синодъ и на другихъ, внѣ Синода, духовныхъ властей нападенія и отъ того произошли и плача и смѣха достойныя смуты (о которыхъ развѣ особливое повѣстіе В-му В-ву, если изволите, донесемъ), присланъ былъ отъ В. Т. Совѣта, подъ именемъ блаж. и вѣчно-дост. памяти Государыни Императрицы Екатерины Алексѣевны указъ, дабы синодальные члены показали порознь и собственно всякъ, что кто изъ мѣстъ своихъ и житію своему получаютъ. И тогда мы всѣ письменныя о томъ подавали вѣдомости. А одинъ изъ архіереовъ написалъ въ своихъ вѣдомостяхъ и бѣлыя и сѣрыя капусты, и грибы, и грузди и пр., что съ великимъ соблазненнымъ стыдомъ въ слухъ народа происходило. Однакожъ тогда о прекращеніи жалованья ничего не сдѣлалось и доселѣ еще отмѣны не было. А при блаж. и вѣчнодост. памяти Государѣ Петрѣ II, генеральнымъ указомъ, какъ правительствамъ прочимъ, такъ и Синоду, жалованье подтверждено. И о семъ В-му И. В-ву я, нижайшій, доношу для того, дабы кто изъ ненавидящихъ чина духовнаго, и самого правительства синодальнаго, воспоминая бывшее напрасное сумнительство, не нанесъ сердцу Вашему какого смущенія и высочайшей чести нарушенія, ибо отъ жалованья синодальныхъ членовъ никакого интересу государственному убытка не дѣлается, понеже опредѣлено то штатомъ изъ доходовъ синодальныхъ-же приказовъ, дворцоваго и казеннаго. А если оное жалованье отнять, то синодскіе члены за особливые труды особливаго награжденія имѣть не будутъ, да и немалую, въ пропитаніи своемъ, возымѣютъ нужду и не надѣяться отъ нихъ охотнаго въ дѣлахъ тщательства. Да и какова изъ того слава россійской націи? и будетъ Синодъ, и отъ нутрь, и отъ внѣ, весьма недѣйствительный. Сіе я предлагаю не ради моей приватной каковой нуждо-потребности, будучи всегда благонадежденъ на премилостивѣйшее В-го И. В-ва къ моей худости презрѣніе, но къ обереженію превысокой В-го В-ва чести и пользы, по присижной моей вѣрности.

Digitized by Google

В-го И. В-ва нижайшій рабъ и богомолецъ, смиренный Феофанъ, Архіепископъ Новгородскій.

Ноября 11 дня 1731 г. (Арх. М. Ю., кн. 8/1085, л. 26 сл.).

№ 6.

Журналъ ноября 14 дня.

Въ Кабинетѣ Ея И. В-ва присутствія не было.

Отданы въ Кабинетъ поданные сего числа Ея И. В-ву сенатскіе доклады и репорты, а именно: 1) о бытіи бригадиру Наумову въ Кіевѣ до прибытія генерала-губернатору, а на его мѣсто — о бытіи же Сойманову; 2) объ опредѣленіи въ каморъ-коллегію совѣтниками капитана Аладьина и прочихъ; 3) репортъ, что учинено въ Сенатѣ, сего ноября съ 8 по 13 число; 4) пять печатныхъ указовъ — въ какой силѣ напечатано о правосудіи и безволокитномъ рѣшеніи дѣлъ.

Журналъ ноября 15 дня.

Въ Кабинетѣ Ея И. В-ва засѣдали опредѣленные господа министры.

Приказано изготовить въ Сенатъ указъ о прописныхъ душахъ и объ остаточныхъ отъ раскладки на полки.

Противъ сенатскаго доклада, объ отдачѣ Кексгольмскаго уѣзду въ Валаамской монастырь соляной того монастыря варницы, приказано изъ соляной конторы взять вѣдомость, въ какой силѣ соляныя, за монастырями, варницы содержатся, и ежели оную въ монастырь отдать, не будетъ ли, за ихъ владѣніемъ, въ соляномъ сборѣ какого помѣшательства.

Потомъ вышли.

Того же ноября 15 числа, они же, господа министры, собрались въ Кабинетѣ въ началѣ 4-го часа пополудни, и ходили къ Ея И. В-ву съ докладами, токмо оные изготовленные доклады отложили до другого дня; и потомъ изъ Кабинета вышли.

Журналъ ноября 16 дня.

Въ Кабинетѣ изволила присутствіе имѣть Ея И. В-во.

И при томъ были опредѣленные въ Кабинетѣ господа министры.

Ея И. В-ву чтены сенатскіе доклады, которыхъ, слушавъ, изволила указать слѣдующее:

1) Малороссійскій индуктный сборъ отдать войту, за показанную сумму, съ января 732-го года на 6 лѣтъ; 2) о произведеніи осьми

Digitized by Google

подполковниковъ, Кондырева и прочихъ, въ полковники — быть по сему докладу, и впредь о произведеніи въ полковники докладывать военной коллегіи самимъ Ея И. В-ву; 3) о перемѣнѣ изъ низоваго корпуса за болѣзнями генералъ-майора Фаминцына, — положить на разсмотрѣніе тамошняго командира генерала Левашова; 4) по прошенію графа Вахмейстера на пожалованную, послѣ дяди его, на островѣ Дагденъ, маетность — дать конфирмацію; 5) о пожалованіи полковника Ивана Бухгольца въ бригадиры и въ Селенгинскъ комендантомъ, — быть по тому докладу; а жалованье ему получать по апробованнымъ пунктамъ воинской комиссіи; а чего по табелю 720 г. не достаетъ, то, для положенной на него особливой комиссіи китайской, додавать изъ доходовъ Сибирской губерніи; 6) о снятіи съ малолѣтняго иноземца Маринса, по порукѣ отца его, доимки — о всѣхъ такихъ доимкахъ взять извѣстіе съ изъясненіемъ, съ котораго году и для чего не взыскано, и кѣмъ то упущено; 7) о бригадирѣ Наумовѣ, которому велѣно быть оберштеръ-кригсъ-коммисаромъ, — о бытіи ему въ Кіевѣ до прибытія генералъ-губернатора [1]), а на его мѣсто опредѣлить оберкомендантомъ бригадира Сойманова генералъ-майоромъ, — быть по тому докладу; 8) объ опредѣленіи въ новую каморъ-коллегію совѣтниками Аладьина, Высоцкаго и Кологривова, — быть по тому докладу; 9) а по прочимъ сенатскимъ-же двумъ докладамъ: по челобитной князей Воложскихъ о взятіи, попрежнему, Брянской Красно-заборской и о дачѣ, вмѣсто оной, изъ дворцовой Княгининской волости, да о награжденіи гвардіи поручика Андреяна Лопухина, вмѣсто пограбленыхъ его, горскими владѣльцы, пожитковъ — отказано.

По докладамъ же изъ другихъ мѣстъ:

10) по докладу лейбъ-гвардіи отъ Преображенскаго полку, отъ подполковника князя Долгорукова, объ отставкѣ унтеръ-офицеровъ и солдатъ — подать реестръ, кто за какими болѣзнями назначенъ въ отставку, и на ихъ мѣстахъ кому быть — представить; а опредѣленныхъ въ соляную контору изъ полку выключить, и давать имъ жалованье изъ соляной суммы; 11) по докладу же отъ лейбъ-гвардіи отъ Измайловскаго полку подполковника Кейта — показанныхъ въ томъ докладѣ солдатъ семи человѣкъ, кои были въ гошпиталѣ и по докторскому свидѣтельству вылѣчить невозможно, — отставить изъ полку; 12) по челобитью татарина табуннаго головы съ товарищи о неимаиій съ нихъ въ Саратовѣ съ 1500 лошадей, для нынѣшней здѣшней дешевой продажи, пошлинъ, — учинить по тому прошенію.

Е. И. В-во изволила указать записать именной словесный указъ,

---

1) Сіе отмѣнено и записано ноября дня подъ N...

Digitized by Google

чтобы впредь, ежели кто будетъ подавать прошенія, или доклады, о награжденіи деревнями, а сколько въ тѣхъ деревняхъ по наличной переписи дворовъ, будетъ не показано; о такихъ, для докладу и ко всемилостивѣйшей резолюціи, брать въ Кабинетъ изъ принадлежащихъ мѣстъ справки, что̀ въ тѣхъ деревняхъ дворового числа по генеральной переписи и что̀ по домовнымъ наличнымъ книгамъ состоитъ.

А по отбытіи Е. И. В-ва изъ Кабинета, господа министры приказали взять изъ Сената слѣдующія справки, что по нижеозначеннымъ имѣющимся въ Сенатѣ требованіямъ учинено. А именно:

1) по требованіи юстицъ-коллегіи вице-президента Кейзерлинга, чтобы Санктъ-Петербургской Академіи профессу Бекенстейну, для вспоможенія, быть съ нимъ совѣтникомъ до указу; 2) по прошенію Лифляндскихъ регирунгсратовъ, объ опредѣленіи имъ ранга, что учинено; 3) по прошенію же Будденброка объ опредѣленіи президентомъ въ консисторію; 4) изъ Сената же взять вѣдомость изъ указовъ объ овчарныхъ заводахъ и какія овцы размножать велѣно; 5) именные списки взять изъ Сената о статскихъ чинахъ, кои въ генералитетскихъ рангахъ состоятъ, а изъ военной коллегіи — о генералитетѣ, тако же о полковникахъ и подполковникахъ, по старшинству.

Сего числа поданы изъ штатсъ-конторы копіи съ именныхъ указовъ при доношеніи, которыя приказано взять къ сноскѣ.

Приложеніе къ журналу 16 ноярбя.

Именной указъ Сенату о подачѣ Императрицѣ вѣдомости о числѣ душъ, значущихся по генеральной переписи, о раскладкѣ подушнаго сбора и о числѣ душъ, невнесенныхъ въ перепись.

Указъ Нашему Сенату.

Указали Мы, справясь въ Сенатѣ и съ кѣмъ надлежитъ, подать Намъ обстоятельную вѣдомость безъ замедленія: 1) коликое число, въ которыхъ уѣздахъ, послѣ генеральной подушной переписи и раскладки на полки по ревизіямъ, или по объявленіямъ отъ помѣщиковъ, явилось прописныхъ мужеска пола душъ, и подушныя деньги съ нихъ сбираются ль и на какіе расходы; 2) сколько гдѣ такихъ же по чинамъ душъ (которыя хотя и въ переписи и въ окладѣ были) осталось отъ расположенія на полки и куда съ нихъ подушныя деньги и на что сбираются; 3) такимъ же образомъ учинить особливую вѣдомость, не осталось ли такихъ объявленныхъ при переписи душъ, которыхъ еще ни въ какой окладъ не положено и сбора съ нихъ не было, и сколько таковыхъ, по чинамъ и по званіемъ городовъ, имѣется и для чего такъ долговременно въ окладъ не положены; а ежели, противъ вышеписаннаго. которыхъ вѣдомостей здѣсь не имѣется, то, о немедленной таковыхъ присылкѣ, въ принадлежащія мѣста послать Наши указы изъ Сената. И повелѣваемъ Нашему

Digitized by Google

Сенату учинить о томъ по сему Нашему указу. Анна. Ноября 16 дня 1731 г. (Арх. Сен., кн. 34, л. 217).

№ 7.

Журналъ ноября 17 дня.

Въ Кабинетѣ Ея И. В-ва засѣдали опредѣленные господа дѣйств. тайн. сов-ки.

Въ присутствіе ихъ приказано учинить:

1) послать въ военную коллегію къ президенту, генералу-фельдмаршалу князю Долгорукому, чтобы онъ велѣлъ учинить обстоятельную вѣдомость о состояніи провіантскихъ магазейновъ: сколько гдѣ по комисскимъ пунктамъ опредѣлено быть и что гдѣ налицо, и какія опредѣленія на то учинены, и подать въ Кабинетъ немедленно;

2) къ нему же, генералу-фельдмаршалу, черезъ генералсъ-адъютанта его Чемадурова, приказано подать имянную вѣдомость лейбъ-гвардіи Преображенскому полку урядниковъ и солдатъ, назначенныхъ, по поданному отъ него докладу, къ отставленію за какими болѣзнями назначены въ отставку, и на ихъ мѣстахъ кому быть надлежитъ; тако же бы и сами они къ смотру были готовы;

3) изъ военной коллегіи поданъ докладъ о непроизведеніи въ секундъ-майоры безграмотныхъ капитановъ, къ которому приказано требовать изъ гвардіи вѣдомости, есть ли такой указъ, чтобы урядниковъ безграмотныхъ въ офицеры не производить;

4) отданъ реестръ служителямъ блаженныя памяти Государыни Цесаревны Параскевы Іоанновны, который велѣно отдать гофмейстеру Василію Еропкину, чтобы, написавъ немедленно, подалъ другой съ обстоятельствомъ, сколько кому отъ роду лѣтъ и изъ какихъ чиновъ кто, въ нынѣшній настоящій придворный чинъ, опредѣленъ; противъ того же требовать имянной вѣдомости изъ Сената объ оставшихся придворныхъ чинахъ послѣ блаженныя памяти Государыни Цесаревны Евдокіи Феодоровны;

5) отъ генерала-фельдцейхмейстера графа фонъ Миниха отданы пункты и табель, въ какомъ порядкѣ и содержаніи образцовому кирасирскому полку быть надлежитъ; и приказано изготовить указъ въ Сенатъ о посылкѣ притомъ оныхъ пунктовъ для надлежащаго исполненія, и что велено учредить оный полкъ помянутому генералу-фельдцейхмейстеру;

6) отъ Ея И. В-ва прислана записка, писанная собственною Ея В-ва рукою, — кому изъ членовъ сенатскихъ Ея И. В-во изволила указать ѣхать за собою въ Санктъ-Петербургъ, и приказано изъ той за-

Digitized by Google

писки переписать имена тѣхъ особъ на бѣлый реестръ, и чтобы имъ стать тамъ, генваря къ 19 числу 1732 года.

А въ томъ реестрѣ написаны: канцлеръ графъ Головкинъ, генералъ-фельдмаршалъ князь Долгорукій.

Дѣйствительные тайные совѣтники: князь Голицынъ, графъ Остерманъ, генералъ графъ Ягужинскій, дѣйств. тайн. сов. князь Черкасскій, генералъ Ушаковъ, дѣйств. тайн. сов. князь Трубецкой.

Тайные совѣтники: графъ Головкинъ, Новосильцовъ.

Генералы-майоры: князь Шаховской, Семенъ Сукинъ.

Оный реестръ, для объявленія имъ, отданъ въ Сенатъ секретарю Ивану Богданову ноября 18 дня.

Сего числа поданы изъ каморъ-коллегіи копіи съ имянныхъ указовъ при доношеніи, кои взяты къ сноскѣ.

Журналъ ноября 18 дня.

Въ Кабинетѣ Ея И. В-ва засѣдали опредѣленные господа министры.

Приказано послать въ Сенатъ справиться, есть-ли объ отставкѣ генерала-майора и оберштеръ-кригсъ-коммисара Панина представленіе военной коллегіи и ежели есть, то учинить докладъ [1]).

Отдана въ Сенатъ-же записка [2]), чтобы подали мнѣніе, которые казенные товары въ заморскій отпускъ нынѣ въ продажѣ и въ комиссію отданы, по какимъ кондиціямъ оные проданы и поскольку; и которые въ комиссію отданы, черезъ сколько времени за нихъ деньги получены, и по какой цѣнѣ оные въ продажѣ обошлись, и какъ прибыльнѣе — въ продажу ли отдать, или въ комиссію послать; тако же и какъ лучше: на одинъ ли годъ продать, или на нѣсколько лѣтъ; и ежели кто пожелаетъ казенные товары на нѣсколько лѣтъ великою партіею взять, не будетъ ли изъ того какого помѣшательства купечеству, — и то мнѣніе подать безъ всякаго замедленія.

Отданъ въ Сенатъ же реестръ, который записанъ вчерашняго числа, о сенатскихъ членахъ, коимъ позволено ѣхать въ Санктъ-Петербургъ.

Потомъ изволила въ Кабинетъ прибыть Ея И. В-во.

Чтены вѣдомости, полученныя изъ Персіи, о бытіи въ Кабардѣ крымскихъ и кубанскихъ ордъ.

Ея И. В-во изволила подписать на сенатскихъ докладѣхъ слѣдующія резолюціи, о которыхъ докладывано ноября 16 дня: 1) объ

1) Приказано секретарю Богданову.
2) Отдана тому же секретарю Богданову.

Digitized by Google

отдачѣ на откупъ войту малороссійскаго индуктнаго сбору; 2) объ отпускѣ изъ низоваго корпуса генерала-майора Фаминцына, по разсмотрѣнію Левашова; 3) о дачѣ конфирмаціи на маетность графа Вахмейстера; 4) о бытіи полковнику Бухгольцу въ Селенгинску бригадиромъ и комендантомъ, и о жалованьи; 5) по дѣлу Маринсову — о подачѣ извѣстія обо всѣхъ такихъ доимкахъ; 6) о бытіи въ каморъ-коллегія совѣтниками Аладьину, Высоцкому и Кологривову; 7) на челобитную табунныхъ татаръ о неиманіи съ нихъ въ Саратовѣ съ 1500 лошадей пошлинъ; 8) на доношеніе генерала-фельдмаршала князя Долгорукова объ отправленіи къ Царицынскому корпусу генерала-майора Тараканова, а на Черемшанѣ — о бытіи старшему полковнику, и о бригадирахъ.

Ея И. Е-во изволила подписать указы въ Сенатъ:

1) объ отсылкѣ въ Сенатъ для исполненія подписаннаго кадетскаго регламента [1]); 2) о сочиненіи генералу-фельдцейхмейстеру графу фонъ Миниху кирасирскаго полку, и притомъ объ немъ подписаныже пункты [2]).

Приложенія къ журналу 18 ноября.

I. Высочайшая резолюція на докладѣ Сената объ отдачѣ въ Малой Россіи индуктнаго сбора на откупъ нѣжинскому войну Петру Стерѣеву.

Ея И. В-ву Самодержицѣ Всероссійской, всеподданнѣйшее доношеніе изъ Сената.

Въ 722 г. въ Малой Россіи индуктный сборъ отданъ былъ, съ торга, на откупъ сѣвчанину Михаилу Шереметцову на три года, съ пошлинами за 15180 руб. 25 коп. въ годъ.

А въ 723 г., по указу Дяди Вашего И. В-ва, блаж. памяти Его И. В-ва Петра Великаго, за подписаніемъ собственныя Его В-ва руки, велѣно оброчныя статьи въ Малой Россіи, которыя были на откупу и изъ Малороссійской коллегіи требовали и впредь требовать будутъ малороссійскіе обыватели, отдавать охочимъ людямъ съ торга

И въ 725 г., по сенатскому приговору, велѣно, по силѣ вышеозначеннаго указа, тотъ сборъ отдать на откупъ малороссійскимъ обывателямъ, кто съ торга больше дастъ, не примѣшивая великороссійскихъ людей, а хотя они, малороссійцы, съ торга сверхъ прежняго откупа и не прибавлятъ, то тотъ сборъ отдать имъ же, малороссійцамъ, взявъ порукъ добрыхъ.

И въ томъ же году, по сенатскому жъ приговору, по прошенію тайнаго совѣтника Савы Владиславича, тотъ сборъ отданъ на откупъ племяннику его Гаврилу, который живетъ въ Малой Россіи, съ 726 г. впредь на четыре года за 18697 руб. 62 коп.

---

1) VIII, № 5881.
2) ib., № 5883.

Digitized by Google

А въ 729 г.. по указу Племянника Вашего И. В-ва, блаж. памяти Петра Втораго Императора, состоявшемуся въ бывшемъ Верховномъ совѣтѣ по челобитью его жъ, Савы Владиславича, за показанную его службу въ бытность при китайскомъ дворѣ, тотъ сборъ съ 730 г. отданъ на откупъ вышеписанному жъ его племяннику на 20 лѣтъ, безъ перекупки, за вышеписанную жъ цѣну, за 18697 р. 62 коп. на годъ.

И о той индуктѣ били челомъ сѣвскій житель Михайла Шереметцовъ, да нѣжинскіе жители Василій Салата, Юрья Мантовъ съ товарищи, московскій купецъ Михайла Евстратовъ, чтобъ оный индуктный сборъ отдать имъ съ торга изъ наддачи.

И мая 10 числа сего 731 г., по указу Вашего И. В-ва, велѣно о томъ сборѣ дать торгъ, токмо не болѣе какъ на 6 лѣтъ-

И о томъ въ Малой Россіи публиковано.

И по той публикѣ вышепомянутые Шереметцовъ, Салата и Евстратовъ наддачи свои записывали, которой наддачи состояло 10,000 руб.

А въ доношеніи изъ коллегіи иностранныхъ дѣлъ и отъ генерала-маіора князя Шаховского показано: гетманъ-де писалъ, чтобъ онаго сбора Шереметцову не отдавать, дабы малороссійскому народу не понести тягости.

А гетманъ же Апостолъ представлялъ: изъ помянутыхъ же торговцевъ нѣжинскій житель Василій Салата банкрутъ и долгу на немъ немало имѣется, развѣ не наговоренъ ли вышепомянутымъ Евстратовымъ, да Шереметцовымъ, понеже де, когда тотъ сборъ на откупъ ему отданъ будетъ, то малороссійскіе жители отъ излишнихъ взятковъ до крайняго придутъ раззоренія и казнѣ чтобъ не имѣло быть урона.

А малороссійскіе, нѣжинскіе, кіевскіе, полтавскіе и стародубскіе жители и пріѣзжіе изъ заграницъ греческіе и другихъ разныхъ націй купецкіе люди въ челобитныхъ показали: когда де тое индукту Шереметцовы содержали на откупу и купецкимъ де людямъ чинили великія обиды, и не токмо де сверхъ надлежащаго собою излишнее брали, но многихъ купцовъ били и безчестили напрасно, и просятъ, чтобъ оной индукты онымъ Шереметцовымъ на откупъ и на вѣру отдавать было не повелѣно.

И прошедшаго октября 12 числа, по посланному изъ Сената въ Глуховъ указу, велѣно объ отдачѣ онаго индуктнаго сбора на откупъ дать торгъ, по силѣ вышепомянутаго 1723 г. указа и по сенатскимъ приговорамъ, однимъ малороссійскимъ обывателямъ, не примѣшивая къ тому торгу грековъ и прочихъ пріѣзжихъ изъ за границъ и великороссійскихъ людей, отъ которыхъ малороссійскому народу можетъ быть отягощеніе и обида.

И по тому указу малороссійскимъ жителямъ торгъ данъ, и съ торга оный индуктный сборъ съ прежнимъ откупомъ и съ новою, малороссійскихъ откупщиковъ, наддачею нынѣ состоитъ, по верхней наддачѣ, за нѣжинскимъ войтомъ Петромъ Стерѣевымъ за 20,000 руб. на 6 лѣтъ, безъ платежа перекупныхъ и печатныхъ пошлинъ, и требуетъ, чтобъ тотъ сборъ отдать ему заблаговременно, дабы онъ, въ чемъ надлежитъ, могъ исправиться, а тѣ бъ откупныя деньги платить ему въ казну въ Глуховѣ, по третямъ года, въ канцеляріи министерскаго правленія.

А гетманъ Апостолъ представляетъ, что де оный войтъ человѣкъ добрый, и въ отдачѣ ему того откупа вѣрить мочно, и порукъ по себѣ добрыхъ собрать можетъ. И о томъ Сенатъ всеподданнѣйшо требуетъ Вашего И. В-ва указа.

Digitized by Google

Князь В. Долгорукой, князь И. Трубецкой, князь Дмитрій Голицынъ, Григорій Чернышевъ, Андрей Ушаковъ, князь Ю. Трубецкой, графъ М. Головкинъ, князь Иванъ Борятинской, Василій Новосильцевъ, князь Григорій Урусовъ, Семенъ Сукинъ.

По сему докладу отдать войту, за показанную сумму, съ генваря семьсотъ тридцать втораго года на шесть лѣтъ. Анна. Ноября 18 дня 1731 г. (Арх. Сен., кн. 34, л. 219—220 и об.).

II. Высочайше утвержденный докладъ Сената о передачѣ на разсмотреніе командующаго низовымъ корпусомъ генерала Левашева ходатайства ген.-майора Юрія Фаминцына о переводѣ его, за болѣзнію, изъ означеннаго корпуса.

Ея И. В-ву, Самодержицѣ Всероссійской, всеподданнѣйшее доношеніе изъ Сената.

Въ 1729 г. іюля 18 дня, по указу, состоявшемуся въ бывшемъ Верховномъ Тайномъ Совѣтѣ, велѣно обрѣтающихся въ низовомъ корпусѣ генералитетъ перемѣнять чрезъ три года.

А нынѣ Военная коллегія въ Сенатъ доноситъ: въ 729 г., по указу жъ изъ Верховнаго Совѣта, ген.-маіоръ Юрья Фаминцынъ командрованъ къ командѣ въ низовый корпусъ, на мѣсто умершаго генерала жъ маіора Штерншанца и съ того года обрѣтается въ Гилянѣ, а онъ, Фаминцынъ, бьетъ челомъ, что обрѣтается онъ въ службѣ Вашего И. В-ва 34 года и въ прошлыхъ годахъ былъ во многихъ походахъ, и баталіяхъ, и на приступахъ, и въ 722 г., когда дядя Вашего И. В-ва, блаж. и вѣчнод. памяти Государь Императоръ Петръ Великій, изволилъ въ персидскихъ провинціяхъ быть, тогда и онъ, Фаминцынъ, съ Астраханскимъ полкомъ былъ же, и нынѣ обрѣтается въ Астарѣ при командѣ, и отъ долголѣтней и многотрудной службы сталъ быть дряхлъ и отъ ранъ немощенъ, особливо жъ имѣетъ каменную болѣзнь и ноги пухнутъ. и отъ тѣхъ болѣзней и ранъ непрестанно лежитъ боленъ, и чтобъ и зъ тоги низоваго корпусъ его, Фаминцына, за службу и за болѣзньми, перемѣнить.

Того ради о перемѣнѣ его, Фаминцына, у Вашего И. В-ва Сенатъ всеподданнѣйше требуетъ указа.

Князь И. Трубецкой, князь Алексѣй Черкаской, Григорій Чернышевъ, князь Ю. Трубецкой, графъ М. Головкинъ, Василій Новосильцевъ, князь Алексѣй Шаховской.

Положить на разсмотрѣніе тамошняго командира генерала Левашова. Анна. Ноября 18 дня 1731 г. (ibid., кн. 34, л. 236 и об.).

III. Высочайшая резолюція на докладѣ Сената о выдачѣ графу А. В. Вахмейстеру конфирмаціи на право владѣнія пожалованной ему мызою Ваймель съ угодьями, на островѣ Дагденъ.

Ея И. В-ву, Самодержицѣ Всероссійской, всеподданнѣйшее доношеніе изъ Сената.

Въ Норкепинскомъ сеймномъ заключеніи 1604 г. напечатано, что короли

Digitized by Google

или князи въ государствѣ не имѣютъ отдать или пожаловать кого какими мызами, или инымъ чѣмъ, развѣ на такихъ кондиціяхъ, что тотъ, который такія мызы получитъ, долженъ, когда какая перемѣна въ правительствѣ случится, просить о подтвержденіи на оныя мызы у того короля, который во владѣніе вступитъ, а если тотъ, кому онѣ пожаловали, безъ кровныхъ наслѣдниковъ мужескаго пола умретъ, то взять ихъ паки на корону, а не отдавать ихъ наслѣдникамъ восходящей или побочной линіи.

А въ 1725 г., по указу тетки Вашего В-ва, блаж. и вѣчнод. памяти Государыни Императрицы Екатерины Алексѣевны, послѣ ген.-маіора Фрицъ Вахмейстера, который безъ мужскихъ кровныхъ наслѣдниковъ умре, на островѣ Дагденъ маетность Ваймель съ угодьями Алексаръ и Каниферъ, по челобитью племянника его, графа Аксель Вилгельмъ Вахмейстера, ему и потомкамъ его мужескаго колѣна, по прежнимъ Норкепинскимъ правамъ, пожалована, и въ фазальствѣ присягу онъ учинилъ, и въ 1729 г. на ту маетность привилегія ему изъ бывшаго Верховнаго Совѣта дана.

Нынѣ Вашему И. В-ву оный графъ Вахмейстеръ бьетъ челомъ, чтобъ Ваше И. В-во пожаловали ему о владѣніи той мызы Ваймель, съ угодьи и со всѣми принадлежностями, конфирмацію.

Князь И. Трубецкой, князь Алексѣй Черкаской, Григорій Чернышевъ, князь Ю. Трубецкой, графъ М. Головкинъ, князь Иванъ Борятинской, Василій Новосильцевъ, князь Григорій Урусовъ, Семенъ Сукинъ.

По сему докладу дать конфирмацію. Анна. Ноября 18 дня 1731 г. (ib., кн. 34, л. 240).

IV. Высочайшая резолюція на докладъ Сената о пожалованіи полковника Ивана Бухгольца въ бригадиры, съ назначеніемъ его комендантомъ въ Селенгинскѣ.

Ея И. В-ву, Самодержицѣ Всероссійской, всеподданнѣйшее доношеніе изъ Сената.

По всемилостивѣйшему Вашего И. В-ва указу въ Селенгинскѣ коменданту велѣно быть въ рангѣ бригадирскомъ.

А въ томъ городѣ, для пограничныхъ дѣлъ съ китайскимъ дворомъ, имѣется полковникъ Иванъ Бухгольцъ съ командою.

А нынѣ, оный Бухольцъ Вашему И. В-ву бьетъ челомъ: служитъ онъ съ 179 г. и былъ во многихъ походахъ и баталіяхъ, а жалованья получаетъ по 600 руб., которымъ пропитать себя не можетъ, понеже при границѣ всякіе съѣстные припасы покупаются, при московскомъ втрое и впятеро, чтобъ Ваше И. В-во пожаловали его, за службы и старость, повысить рангомъ и жалованьемъ, дабы могъ себя тамо содержать.

Того ради Вашему И. В-ву Сенатъ всеподданнѣйше доноситъ, не соизволить ли Ваше В-во указать, за службы, онаго полковника Бухольца всемилостивѣйше пожаловать бригадиромъ и быть въ Селенгинскѣ комендантомъ и жалованье ему давать по табели 1720 г. армейское, понеже и полку, который у него въ командѣ, за дальностію, жалованье дается армейское.

Князь И. Трубецкой, Григорій Чернышевъ, князь Ю. Трубецкой. графъ М. Головкинъ, Василій Новосильцевъ, Семенъ Сукинъ.

Быть по сему докладу, а жалованье ему получать по

Digitized by Google

апробованнымъ пунктамъ воинской коммисіи, а чего по табелю 720 г. недостанетъ, то, для положенной на него особливой коммисіи китайской, додавать изъ доходовъ Сибирской губерніи. Анна. Ноября 18 дня 1731 г. (ib., кн. 34, л. 235 и сб.).

V. Высочайшая резолюція на докладѣ Сената — по дѣлу о сложеніи казенной недоимки, числящейся на иноземцѣ Маринсѣ — объ истребованіи свѣдѣній о всѣхъ подобныхъ недоимкахъ и о причинахъ ихъ невзысканія.

Ея И. В-ву, Самодержицѣ Всероссійской, всеподданнѣйшее доношеніе изъ Сената.

Въ Сенатъ бергъ-коллегія доноситъ, что въ той коллегіи на иноземцѣ Янѣ Маринсѣ. по порукѣ за иноземца Андрея Ега, имѣется казенной доимки за ефимки 6900 руб,, за которую оный Маринсъ держанъ былъ подъ карауломъ и скоропостижно умре, а по смерти его пожитковъ оцѣнено и для продажи въ ратушу отослано на 30 руб. 71 коп., а въ С.-Петербургѣ дворъ и товары и пожитки его оцѣнены жъ и проданы и зачтены за особливую его прежнюю доимку, а помянутаго должника Андрея Ега не сыскано.

А какъ оный Маринсъ былъ живъ, тогда отъ него, Маринса, объявлено по крѣпостямъ и долговымъ письмамъ долга разныхъ городовъ на жителяхъ 1741 руб. 9 коп., а никого не сыскано жъ и никакихъ больше того дворовъ и пожитковъ и товаровъ, по слѣдованію, не отыскано.

А послѣ онаго Маринса остался сынъ Николай въ малолѣтствѣ, который въ бергъ-коллегіи сказкою показалъ, что платить ему оной доимки нечѣмъ, для того, что отъ отца своего остался въ малолѣтствѣ и въ сиротствѣ и живетъ впредь, для наученія, у пастора Фрегольта, о чемъ и оный пасторъ, о малолѣтствѣ и что послѣ отца его пожитковъ ничего не осталось, сказкою объявилъ именно-жъ.

А по указу дяди Вашего В-ва, блаж. и вѣчнод. памяти Его И. В-ва Петра Великаго, 1718 г. генваря 15 дня, велѣно за государственныя доимки, буде сами должники померли, послѣ ихъ, женъ ихъ и дѣтей отсылать въ С.-Петербургъ, въ Адмиралтейство, а въ ономъ опредѣлять годныхъ въ галерную работу, а старыхъ и малолѣтнихъ въ другую работу и зачитать имъ тѣхъ денегъ за ту работу на мѣсяцъ по рублю.

А понеже онаго поручика Маринса сынъ, послѣ смерти отцовой, остался въ малолѣтствѣ и пожитковъ никакихъ ему не осталось, того ради не соизволитъ ли Ваше И. В-во всемилостивѣйше пожаловать указать ту доимку съ него, Маринса, сложить, для того, что той доимки платить ему нечѣмъ.

И о томъ Сенатъ всеподданнѣйше требуетъ Вашего И. В-ва указа.

Князь В. Долгорукой, князь Дмитрій Голицынъ, князь Алексѣй Черкаской, Григорій Чернышевъ, князь Ю. Трубецкой, Василій Новосильцевъ, князь Алексѣй Шаховской, князь Григорій Урусовъ, Семенъ Сукинъ.

О всѣхъ такихъ доимкахъ подать извѣстіе, со изъясненіемъ, съ котораго года и для чего не взыскана и кѣмъ то упущено. Анна. Ноября 18 дня 1731 г. (ib., кн. 34, л. 237 и сл.).

Digitized by Google

VI. Высочайше утвержденный докладъ Сената о назначеніи совѣтниками въ камеръ-коллегію Богдана Аладьина, Василья Высоцкаго и Аѳанасія Кологривова.

Ея И. В-ву, Самодержицѣ Всероссійской, всеподданнѣйшее доношеніе изъ Сената.

По состоявшемуся камеръ-коллегіи регламенту, подписанному собственною Вашего И. В-ва рукою, велѣно дѣла той коллегіи членамъ росписать на 4 экспедиціи и при каждой экспедиціи быть по одному совѣтнику, по одному ассесору.

Нынѣ новой камеръ-коллегіи президентъ требуетъ въ тое коллегію, въ указное число, въ совѣтники прежде бывшаго лейбгвардіи Семеновскаго полка капитана Богдана Аладьина, Василья Высоцкаго, маіора Афанасья Кологривова.

А по мнѣнію Сената, означеннымъ людямъ въ той коллегіи въ совѣтникахъ въ указномъ числѣ быть надлежитъ, понеже во всякомъ той коллегіи исправленіи дѣлъ къ предбудущему 1732 г. приспѣваетъ время, а безъ членовъ въ томъ исправиться не можно.

И о томъ всеподданнѣйше Сенатъ требуетъ Вашего И. В-ва указа.

Князь В. Долгорукой, князь И. Трубецкой, князь Дмитрій Голицынъ, Григорій Чернышевъ, князь Ю. Трубецкой, Василій Новосильцевъ, Семенъ Сукинъ.

Быть по сему докладу. Анна. Ноября 18 дня 1731 г. (ib., кн. 34, л. 239 и сл.).

VII. Высочайшая резолюція на прошеніи Бѣготаря Шелѣева съ товарищами о сложеніи причитающихся съ нихъ пошлинъ за прогонъ, въ 1731 г., табунныхъ лошадей.

Всепресвѣтлѣйшая, Державнѣйшая, Великая Государыня Императрица Анна Іоанновна, Самодержица Всероссійская.

Въ нынѣшнемъ 731 г., по присланному указу изъ Прав. Сената, пригнали мы, нижайшіе, изъ Астрахани въ Москву табунъ ногайскихъ 1500 лошадей, а путь всегда имѣется гонять тѣ лошади чрезъ г. Саратовъ и берутъ съ насъ въ томъ городѣ Саратовѣ пошлинъ, съ каждой лошади по 40 коп., и въ томъ мы въ оном городѣ обязаны сказкою съ поруками, что, пріѣхавъ съ Москвы, съ показаннаго числа лошадей, пошлины заплатить намъ всѣ сполна, а мы въ Москвѣ продавали тѣ лошади самою малою цѣною и оттого мы разорились.

Всемилостивѣйшая Государыня Императрица, просимъ Вашего И. В-ва, да повелитъ державство Ваше съ вышеписанныхъ 1500 лошадей въ г. Саратовѣ, съ нынѣшняго пригоннаго табуна, пошлинныхъ денегъ не имать, для того, что, будучи въ Москвѣ, продаваны лошади самою малою цѣною и оттого пришли во всеконечную скудость.

Вашего И. В-ва, нижайшіе раби, яицкій казакъ, татаринъ, астраханскій житель, табунный голова Бѣготарь Шелѣевъ съ товарищи. Ноября въ ** день 1731 г.

Учинить по сему прошенію. Анна. Ноября 18 дня 1731 г. (ib., кн. 34, л. 241).

Digitized by Google

№ 8.

Журналъ ноября 19 дня.

Въ Кабинетѣ Ея И. В-ва засѣдали опредѣленные господа министры.

Сего числа поданы изъ Сената, при доношеніи, съ реестромъ печатные: уложеніе, указы, регламентъ и инструкціи, которые нынѣ въ готовности имѣлись.

Еще изъ медицинской канцеляріи поданы же копіи съ имянныхъ указовъ, которыя взяты къ сноскѣ съ прочими.

Журналъ ноября 20 дня.

Въ Кабинетѣ Ея И. В-ва засѣданіе имѣли опредѣленные господа министры, дѣйств. тайн. сов-ки, кромѣ господина канцлера.

Разсматривали челобитныя, которыя отдали въ Кабинетъ дежурные генералы-адъютанты, поданныя въ прошломъ 1730 и въ нынѣшнемъ 731 годѣхъ по реестрамъ; а что съ которыми учинить опредѣлено, и то подписано на оныхъ реестрахъ и приказано росписать на разные реестры.

Принесены изъ Сената напечатанные указы, въ какой силѣ опредѣлено публиковать:

1) по имянному указу — о записываніи у дежурнаго генерала-адъютанта въ кадетскій корпусъ шляхетскимъ недорослямъ [1]); 2) по сенатскому рѣшенію — о подачѣ прошеній, въ Московской губерніи, о зачетѣ въ рекруты больварочныхъ работниковъ, марта по 1 число 732 года, и приказано сообщить съ печатными указами.

Сего числа отдана копія дежурному генералу-адъютанту и генералу-майору князю Шаховскому, для надлежащаго исполненія, съ посланнаго въ Сенатъ имяннаго указа о запискѣ у дежурства въ кадетскій корпусъ шляхетскимъ недорослямъ, и при томъ отданъ о томъ-же принесенный изъ Сената печатный указъ.

Подано изъ военной коллегіи доношеніе, при которомъ сообщены копіи съ имянныхъ указовъ, и взято къ сноскѣ.

Журналъ ноября 21 дня.

Въ Кабинетѣ Ея И. В-ва былъ вице-канцлеръ, дѣйств. тайн. сов. и кавалеръ графъ Андрей Ивановичъ Остерманъ.

Присылалъ въ Кабинетъ объявить о себѣ дѣйств. тайн. сов. и

1) VIII, № 5886.

Digitized by Google

кавалеръ, князь Алексѣй Михайловичъ Черкасской, что онъ весьма заболѣлъ и будетъ кровь пущать и для того въ Кабинетъ быть невозможно.

Журналъ ноября 22 дня.

Въ Кабинетѣ Ея И. В-ва засѣдалъ онъ же, господинъ вице-канцлеръ.

Смотря поданныхъ изъ Сената и изъ коллегіи иностранныхъ дѣлъ вѣдомостей объ овчарныхъ заводахъ и объ овцахъ, приказано, въ пополненіе къ онымъ, взять вѣдомости же изъ коммерцъ-коллегіи, гдѣ мануфактурныя дѣла имѣются, сколько нынѣ, по послѣднимъ репортамъ, овецъ и шерсти налицо, и кто при нихъ мастера и прочіе служители состоятъ, и оная шерсть куда принимается-ль и съ какимъ опредѣленіемъ.

Журналъ ноября 23 дня.

Въ Кабинетѣ изволила присутствіе имѣть Ея И. В-во.

И при томъ были господа министры, государственный канцлеръ и вице-канцлеръ.

Изволила Ея И. В-во подписать слѣдующее:

1) принесенныя грамоты изъ коллегіи иностранныхъ дѣлъ; 2) указъ въ Сенатъ объ отдачѣ кормилицѣ Матренѣ Заварской двора, да денегъ тысячи рублевъ; 3) указъ въ военную коллегію — о непроизведеніи безграмотныхъ изъ солдатъ въ унтеръ-, а изъ унтеръ- въ оберъ-офицеры; а кои нынѣ въ офицерахъ есть, тѣхъ не обходить [1]); 4) указъ же къ Новгородскому губернатору Гагарину — объ отдачѣ взятыхъ изъ архіерейскаго дому шести тысячъ четырехсотъ двадцати трехъ рублевъ, попрежнему; и о томъ же изволила подписать на челобитной Феофана архіепископа, — учинить по тому прошенію.

Да резолюціи на сенатскихъ докладѣхъ:

5) о бытіи въ Кіевѣ оберкомендантомъ Сергію Секіотову, а въ Кронштадтѣ комендантомъ Сойманову; 6) объ отдачѣ въ Валаамскій монастырь, попрежнему, соляной варницы, мельницы и монастырскаго двора и поженъ съ угодьи [2]); 7) три именныхъ реестра объ отставкѣ лейбъ-гвардіи Преображенскаго и Семеновскаго полковъ оберъ- и унтеръ-офицеровъ, капраловъ и рядовыхъ, всего 94-хъ человѣкъ.

Чтенъ реестръ коллегіямъ и членамъ, которымъ Ея И. В-во изволила указать ѣхать въ Санктъ-Петербургъ и стать имъ тамъ, генваря къ 19 числу 1732 года.

1) VIII, № 5888.
2) ib., № 5887.

Digitized by Google

А въ томъ реестрѣ написаны:

1) Военная коллегія.

Президентъ генералъ-фельдмаршалъ князь Долгорукій;

члены:

Генералъ-лейтенантъ князь Гессенъ-Гомбургскій.

Дѣйств. ст. сов. Игнатьевъ.

2) Юстицъ.

Президентъ тайн. сов. князь Голицынъ.

1 совѣтникъ русской.

3) Каморъ.

1 совѣтникъ.

4) Комерцъ.

Президентъ тайн. сов. Нарышкинъ.

Вице-президентъ Исаевъ;

члены:

Соловьевъ, Свеленгревель.

Отъ бергъ — и мануфактуръ — по 1-му.

5) Штатсъ-контора.

Вице-президентъ Принценштернъ.

Штатсъ-коммисаръ 1.

По отбытію Ея И. В-ва изъ Кабинета отданы полученныя сего числа доношенія и челобитныя, изъ которыхъ нѣкоторыя изволила и сама Ея И. В-во при себѣ принести:

1) Доношеніе генерала графа фонъ Вейсбаха, при которомъ присланы переводы съ указовъ турецкаго султана и визиря къ крымскому хану и къ азовскому пашѣ о содержаніи съ Россіяны дружбы безъ нарушенія миру, и о требованіи, чтобы ему, генералу, имѣть съ ханомъ корреспонденцію, и о опредѣленіи въ Крымъ консула [1]).

2) Его же, генерала, — о начатіи моровой язвы на Украйнѣ въ селѣ Лаличахъ Стародубскаго полку, и о учиненіи предосторожности, по которому приказано объявить генералу-фельдмаршалу князю Долгорукому, чтобы, конечно, сего дня отправилъ отъ себя на Украйну нарочнаго курьера съ указомъ, дабы около того села и въ ближнихъ къ тому мѣстахъ учинены были крѣпкія заставы безъ всякаго пропуску и оплошности, и во всей отъ того предосторожности поступать, какъ опредѣленные о томъ указы повелѣваютъ, неотмѣнно [2]).

1) Приказано сіе доношеніе отдать въ иностранную коллегію, которое и отдано тамошнему протоколисту.

2) Того-жъ числа ген.-фельдмаршалъ объявилъ, что у него-де такое-жъ извѣстіе имѣется, и для заставъ и крѣпкой предосторожности посланъ изъ Сената ко оному генералу указъ съ нарочнымъ курьеромъ, сего ноября 21 дня въ воскресенье, о чемъ и отъ него указъ посланъ-же; однако-жъ въ подтвержденіе пошлетъ онъ еще нарочнаго, съ крѣпкимъ указомъ, сего ноября 24 числа.

Digitized by Google

3) Двѣ челобитныя Ярославской мануфактуры содержателей Максима, да Ивана Затрапезновыхъ: 1) о неиманіи съ оной мануфактуры выученныхъ помѣщичьихъ людей, и о присылкѣ къ нимъ шатающихся нищихъ и прописныхъ; 2) для оной мануфактуры — о передѣлѣ ему монетъ до ста пудъ и о покупкѣ въ отпускъ за море ревеню и о прочемъ. Приказано тѣ челобитныя, для разсмотрѣнія, отдать въ Сенатъ съ тѣмъ, дабы разсмотря, подали изъ Сената докладъ о томъ со мнѣніемъ [1]).

4) Соликамскаго посадскаго человѣка Михаила Суханова на сибирскій приказъ въ неправомъ слѣдствіи, по объявленію отца его, на коммисара Молокова и цѣловальниковъ въ похищеніи денегъ, и чтобы оное дѣло и съ отцомъ его взять въ Кабинетъ.

5) Репортъ генерала-фельдмаршала князя Долгорукова на посланный указъ объ отправленіи къ командѣ къ Царицынскому корпусу генерала-майора Тараканова, а на Черемшанскихъ форпостахъ о имѣніи команды полковнику Крейцману.

6) Доношеніе изъ Синода, при которомъ сообщены копіи съ имянныхъ указовъ — приказано взять къ сноскѣ.

Приказано послать въ Сенатъ объявить слѣдующее:

1) чтобъ сыскали Московскаго купца Ветошникова, который приходя, словесно доносилъ на нѣкоторыхъ людей въ неявленныхъ товарѣхъ, дабы оное его объявленіе приняли въ Сенатѣ и поступали, какъ указы повелѣваютъ; 2) сыскать въ Сенатъ архитектора Еропкина и для нѣкотораго исправленія отослать въ команду генерала-фельдцейхмейстера и кавалера графа фонъ Миниха, и о вышеписанномъ приказано въ Сенатъ секретарю Ивану Богданову.

Приложеніе къ журналу 23 ноября.

I. Именной указъ Сенату о пожалованіи кормилицѣ царевны Прасковіи Іоанновны, Матренѣ Заварской отписнаго двора въ Москвѣ и денежнаго вознагражденія въ 1 т. руб.

Указъ Нашему Сенату.

Пожаловали Мы сестры Нашей, блаж. памяти Царевны Параскевы Іоанновны, кормилицу Матрену Заварскую, указали отдать ей отписной дворъ Садовой большой слободы Егора Маркова, за Москвою рѣкою, на Пятницкой улицѣ, со всѣмъ строеніемъ, который оцѣненъ въ 75 руб., да сверхъ того, въ награжденіе, выдать ей изъ неокладныхъ доходовъ денегъ 1000 руб. И повелѣваемъ Нашему Сенату учинить о томъ по сему Нашему указу. Анна. Ноября 23 дня 1731 г. (Арх. Сен., кн. 34, л. 253).

1) Отданъ секретарю Ив. Богданову.

Digitized by Google

II. Высочайшая резолюція на доклада Сената о назначеніи д. ст. Сергѣя Секіотова въ Кіевъ оберъ-комендантомъ, а бригадира Леонтія Сойманова комендантомъ въ Кронштадтъ.

Ея И. В-ву, Самодержицѣ Всероссійской, всеподданнѣйшее доношеніе изъ Сената.

По указу Вашего И. В-ва велѣно дѣйств. ст. сов. Михаилу Сухотину быть при арміи генераломъ-кригсъ-коммисаромъ, бригадирамъ: Григорью Наумову оберъ-штеръ-кригсъ-коммисаромъ, Ѳедору Полибину генераломъ-провіантмейстеромъ, ассесору Козмѣ Макарову оберъ-кригсъ-коммисаромъ, а къ тѣмъ дѣламъ, при которыхъ сные Сухотинъ и бригадиры были, выбравъ другихъ, ко всемилостивѣйшему Вашего И. В-ва опредѣленію представить кандидатовъ.

И по тому Вашего И. В-ва указу Михаилу Сухотину, Ѳедору Полибину, Козмѣ Макарову о бытіи вышеписанными чинами въ Сенатѣ указъ сказанъ, а бригадиру Наумову не соизволитъ ли Ваше И. В-во, до прибытія генерала-губернатора графа фонъ Вейсбаха, быть въ Кіевѣ, понеже нынѣ тамо, кромѣ его, главнаго командира не обрѣтается и губернскія и гарнизонныя дѣла отправляетъ онъ одинъ, а когда генералъ-губернаторъ въ Кіевъ прибудетъ, то выслать его, Наумова, въ Москву немедленно; а на мѣсто его въ Кіевъ въ оберъ-коменданты представляется бригадиръ Леонтій Сойманов, который былъ въ низовомъ корпусѣ съ начала персидской войны по нынѣ и службу свою оказалъ такъ, какъ честному человѣку надлежитъ; а понеже, по всемилостивѣйшей Вашего И. В-ва, на пункты воинской коммисіи, резолюціи въ Кіевѣ быть положено оберъ-коменданту въ рангѣ генералъ-маіора, и для того, не соизволитъ ли Ваше В-во его, Сойманова, за службы, пожаловать въ генералы-маіоры.

И о томъ у Вашего И. В-ва Сенатъ всеподданнѣйше требуетъ указа.

Князь В. Долгорукой, князь И. Трубецкой, князь Дмитрій Голицынъ, Григорій Чернышевъ, князь Ю. Трубецкой, Василій Новосильцевъ, Семенъ Сукинъ.

Въ Кіевѣ, по нынѣшнему новому штату, оберъ-комендантомъ быть дѣйств. ст. сов. Сергѣю Секіотову, а бригадиру Сойманову комендантомъ въ Кронштадтѣ. Анна. Ноября 23 дня 1731 г. (ib., кн. 34, л. 254 и об.).

III. Всеподданнѣйшее доношеніе изъ Св. Синода о копіяхъ съ именныхъ указовъ и высочайшихъ резолюцій.

Подано ноября 23 дня 1731 года.

Ея И. В-ву, Самодержицѣ Всероссійской, всеподданнѣйшее доношеніе изъ Синода.

Сего ноября 9-го дня, въ Святѣйшій Правительств. Синодъ, въ сообщенномъ изъ Прав. Сената вѣдѣніи, объявлено: въ указѣ де Ея И. В-ва, за подписаніемъ собственныя Ея В-ва руки, въ Сенатъ написано, что Ея И. В-во указала со всѣхъ Ея В-ва имянныхъ указовъ и на докладѣхъ и прошеніяхъ резолюцій, которыя состоялись въ прошломъ 730-омъ и въ нынѣшнемъ 1731 годѣхъ, сего ноября по 1 число, и какъ въ Сенатъ и въ Синодъ, такъ въ коллегіи и въ прочія принадлежащія мѣста отправлены, за собственною Ея И. В-ва рукою, собравъ во всѣхъ мѣстѣхъ точныя копіи, подать въ Кабинетъ Ея И. В-ва. И по тому Ея И. В-ва имянному указу въ Святѣйшемъ Синодѣ, каковыя Ея

Digitized by Google

И. В-ва именные указы и на синодальныхъ Ея В-ву поданныхъ докладѣхъ, состоявшіяся въ прошломъ 1730-мъ и въ нынѣшнемъ 1731-мъ годѣхъ, сего ноября по 1 число, резолюціи получены и имѣются, — съ того всего точныя копіи во оной Ея И. В-ва Кабинетъ при семъ, со учиненнымъ реестромъ, прилагаются. Феофанъ, архіепископъ новгородскій, Леонидъ, архіепископъ крутицкій. Евѳимій, архимандритъ чудовскій, Платонъ, архимандритъ ипатскій; Іоаннъ, протопопъ успенскій. Іоаннъ, протопопъ благовѣщенскій. Оберъ-секретарь Михайла Дудинъ. Ноября 22 дня 1731 г. (Арх. М. Ю., кн. 4/1082, л. 280; приложеніе, л. 281—295.)

№ 9.

Журналъ ноября 25 дня.

Въ Кабинетѣ изволила присутствіе имѣть Ея И. В-во:

И при томъ были опредѣленные господа министры.

Ея И. В-во, слушавъ докладу о жалованьи синодальнымъ членамъ, изволила указать давать имъ жалованье, а именно Новгородскому архіепископу прежнее, вице-президентское, 2500 руб.; прочимъ же тремъ архіереямъ каждому по тысячѣ по пятисотъ рубл. 3 архимандритамъ по тысячѣ рублевъ, 2-мъ протопопамъ по шести сотъ рубл.[1]).

Потомъ докладывано по двумъ реестрамъ, оставшимъ по кончинѣ блаженныя памяти государыни цесаревны Евдокіи Феодоровны и государыни цесаревны Параскевы Іоанновны служителямъ, которыхъ Ея И. В-во изволила указать опредѣлить въ военную и гражданскую службу и въ другія мѣста, кого куда какими рангами надлежитъ, и для того объ ономъ опредѣленіи учиненъ особливый реестръ [2]), съ росписаніемъ надъ каждымъ, кого куда какимъ чиномъ опредѣлить велѣно.

Журналъ ноября 26 дня.

Въ Кабинетѣ Ея И. В-ва засѣдали опредѣленные господа дѣйст. тайн. сов-ки.

Приказано изъ нижеозначенныхъ мѣстъ взять слѣдующія вѣдомости:

1) изъ комерцъ-коллегіи: по доношенію мануфактуръ-конторы въ Сенатъ показано: — у малороссійскихъ обывателей по 728 годъ произведено и содержалось по станціямъ 434000 овецъ, а по прошлогодней вѣдомости показано налицо овецъ, и барановъ, и ягнятъ 146104, и противъ прежняго меньше 287896 овецъ. Какимъ образомъ онѣ убыли и въ чьемъ смотрѣніи были; тако-же и послѣ той прошлогодней вѣдомости о числѣ тѣхъ овецъ и шерсти и о прочемъ содержаніи въ оную контору репортуютъ-ли, и что тѣхъ овецъ понынѣ налицо имѣется; буде же — чего изъ онаго въ той конторѣ нѣтъ, — для чего не взыскивано [3]); 2) у генерала-майора Венедіера требовать,

1) Указъ посланъ подъ № 40.

2) Объ опредѣленіи ихъ реестръ съ резолюціями подъ N...

3) Приказано, и запросъ отданъ секретарю Селезневу.

Digitized by Google

сколько онъ съ собою привезъ изъ Персіи денегъ тамошней монеты, и написать указъ, что Ея И. В-во изволила указать оныя персидскія деньги, для передѣлу, принять въ монетную контору, а вмѣсто оной выдать ему россійскою монетою 5000 рублевъ; 3) лейбъ-гвардіи отъ Измайловскаго полку взять вѣдомость же, противъ поданнаго отъ того полку докладу, — сколько взятыхъ въ оный полкъ изъ ландмилицовъ, кои платили подушной окладъ, имѣется, и что всѣхъ денегъ суммою имѣетъ быть; 4) требовать изъ Сената съ письменныхъ, сенатской ипрочихъ инструкцій, копій; тако-же бы и прочія, по запросамъ, вѣдомости и о дѣлахъ реестры подали безъ замедленія; тако-же и по посланному указу кандидатовъ на мѣста Сухотина и Полибина представили немедленно [1]).

Отданы двѣ челобитныя лейбъ-гвардіи капитановъ Шемякина и Кишкина, которыми просятъ въ полковники: Шемякинъ въ Бутырскій полкъ, а Кишкинъ въ Черниговскій гарнизонъ, по которымъ приказано — челобитную Шемякина написать въ реестръ къ докладу, а по Кишкиной учинить справку съ военной коллегіей, что о томъ гарнизонѣ, по пунктамъ воинской комиссіи, опредѣлено.

Смотрѣны по реестру челобитныя, которыя отданы генераломъ-адъютантомъ Ушаковымъ, кои поданы въ нынѣшнемъ 1731 году, и приказано по отмѣткамъ написать съ прежними въ разные реестры.

Сего числа Ея И. В-во изволила подписать:

1) указъ о дачѣ жалованья синодальнымъ членамъ [2]); 2) объ опредѣленіи служителей, оставшихъ послѣ блаженныя памяти Государыни Цесаревны Евдокіи Феодоровны.

Отъ генерала-фельдцейхмейстера графа фонъ Миниха поданы копіи съ имянныхъ указовъ при доношеніи съ реестромъ.

Другія такія же съ имянныхъ указовъ копіи присланы изъ Санктъ-Петербурга изъ канцеляріи отъ строеній.

Приложеніе къ журналу 26 ноября.

I. **Всеподданнѣйшее прошеніе капитана Шемякина о пожалованіи въ полковники.**

Всепресвѣтлѣйшая, Державнѣйшая, Великая Государыня Императрица Анна Іоанновна, Самодержица Всероссійская.

Служу я, нижеименованный, В. И. В-ву лейбъ-гвардіи въ Преображенскомъ полку съ 704 году и былъ на штурмахъ, атакахъ и баталіяхъ и израненъ, также служилъ и при домѣ, блаженныя и вѣчнодостойныя памяти Дяди В. И. В-ва, Петра 1-го курьеромъ многіе годы и въ прошломъ 713 году пожалованъ я, нижеименованный, лейбъ-гвардіи въ Преображенскій же полкъ оберъ-офицеромъ, въ которомъ служу и по нынѣ, а нынѣ имѣется въ Бутырскомъ полку убылое полковничье мѣсто.

1) Приказано оберъ-секретарю Козьмину.
2) VIII, № 5891.

Digitized by Google

Всемилостивѣйшая Государыня Императрица, прошу В. И. В-ва, да повелитъ державство Ваше, за многую мою, нижеименованнаго, службу и за раны пожаловать меня въ вышеозначенный Бутурской полкъ въ полковники. Вашего И. В-ва нижайшій рабъ, лейбъ-гвардіи Преображенскаго полка капитанъ Степанъ Васильевъ сынъ Шемякинъ. Ноября дня 1731 году. Къ сему прошенію Степанъ Шемякинъ руку приложилъ. (Арх. М. Ю , кн. 7/1084, л. 225.)

II. Всеподданнѣйшее прошеніе Семена Кишкина о пожалованіи въ полковники.

Всепресвѣтлѣйшая, Державнѣйшая, Великая Государыня Императрица Анна Іоаннова, Самодержица Всероссійская.

Служу я, нижайшій, лейбъ-гвардіи въ Преображенскомъ полку съ 704 году, а въ оберъ-офицерахъ съ 713 году и съ начала службы своей, какъ въ солдатахъ, такъ и въ оберъ-офицерахъ во всѣхъ походѣхъ и акціяхъ, и на приступахъ, и на баталіяхъ былъ при полку капитаномъ, а за долговременною моею службою, и старостію, и за болѣзными моими, нынѣ полевой службы снести не могу, а изъ недвижимаго своего имѣнія пропитаніе имѣю самое малое, а въ Малороссіи въ Черниговѣ имѣется гварнизонъ.

Всемилостивѣйшая Государыня Императрица, прошу Вашего И. В-ва, да повелитъ Ваше державство за вышепоказанную долговременную мою службу, и для моей старости, и за болѣзньми, всемилостивѣйше пожаловать меня полковникомъ въ помянутый Черниговскій гварнизонъ, или въ другое мѣсто, куды В. И. В-во всемилостивѣйше пожалуетъ, какъ и прежъ сего, милостивѣйше жалованы изъ гвардіи капитаны въ полковники. Вашего И. В-ва, нижайшій рабъ, лейбъ-гвардіи Преображенскаго полку капитанъ Семенъ Тимоѳеевъ сынъ Кишкинъ. Ноября ** дня 1731 г. Къ сему прошенію Семенъ Кишкинъ руку приложилъ. (ibid., кн. 7/1084, л. 226.)

III. Реестръ служителямъ, оставшимся послѣ блаженныя памяти Государыни Царицы Евдокіи Феодоровны.

Чины и имена.	Отъ роду лѣтъ.	Въ нижеозначенныя мѣста опредѣлить.
Камергеры.		
Князь Василій Хилковъ . . . . . Взятъ отъ полка и былъ при генер.-фельдмаршалѣ князѣ Репнинѣ флигель-адъютантомъ, а по смерти-де его аттестованъ въ маіорскій рангъ.	49	Къ дѣламъ въ маіорскій рангъ.
Алексѣй Лопухинъ . . . . . Изъ комнатныхъ стольниковъ.	57	Отставить и отослать въ герольдмейстерскую.
Штальмейстеръ Аврамъ Лопухинъ . . . . Изъ поручиковъ.	35	Въ капитаны въ армейскій полкъ.
Камеръ-юнкеры.		
Александръ Лопухинъ . . . . . Морскаго флота изъ подштурмановъ.	29	Во флотъ, съ перемѣною чина выше подштурмана одною рангою.
Алексѣй Лопухинъ . . . . . Изъ флота жъ, изъ штурманск. учениковъ.	30	Во флотъ, съ перемѣною жъ чина.

Digitized by Google

Чины и имена.	Отъ роду лѣтъ.	Въ нижеозначенныя мѣста опредѣлить.
Иванъ Бибиковъ	въ отпуску въ деревню	Въ маіоры въ ландмилицкіе полки.
Изъ ландмилицкихъ капитановъ.		
Гофъ-юнкеры.		
Сергѣй Измайловъ	20	Въ прапорщики при арміи.
Изъ недорослей.		
Князь Федоръ Лобановъ	14	Въ кадетскій корпусъ.
Изъ недорослей.		
Камеръ-пажи, изъ недорослей же.		
Иванъ Матюшкинъ	20	Въ прапорщ. при арміи.
Николай Матюшкинъ	19	Въ прапорщики жъ.
Пажи, изъ недорослей же.		
Петръ Лопухинъ	22	Въ сержанты армейск.
Василій Лопухинъ	14	Въ кадетскій корпусъ.
Василій Дурной	17	Въ сержанты армейск.
Николай Зотовъ	въ отпуску въ деревню	Въ кадетскій корпусъ.
Мушенкъ.		
Яковъ Аргамаковъ	23	Въ артиллерію и употребить по достоинству ученія.
Изъ учениковъ Московской академіи.		
Лакеи.		
Князь Денисъ Елышевъ	54	Отставить.
Изъ отставныхъ подпрапорщиковъ Архангелогородскаго гарнизона.		
Лакеи жъ, изъ недорослей.		
Василій Чеглоковъ	18	Поставить къ смотру, для опредѣленія въ гвардію, или въ другіе полки.
Василій Шарыгинъ	19	
Иванъ Есиповъ.	20	
Иванъ Култашевъ	18	
Николай Грековъ	14	Во флотъ въ гардемарины.
Дьячій сынъ.		
Канцелярскіе служители.		
Секретарь Алексѣй Федоровъ	31	Канцелярскихъ служителей отослать въ Сенатъ, для опредѣленія къ дѣламъ, куда надлежитъ.
Канцеляристы.		
Егоръ Федоровъ	29	
Борисъ Поповъ	31	
Копіисты.		
Александръ Федоровъ	18	
Иванъ Лобановской	25	

Digitized by Google

Чины и имена.	Отъ роду лѣтъ.	Въ нижеозначенныя мѣста опредѣлить.
Купчина Сила Солодовниковъ . . . . . Барашской слободы изъ купецкихъ людей.	53	Въ ратушу.
Сторожъ Александръ Степановъ . . . . . Изъ крестьянъ Государыни Цесаревны Елисаветъ Петровны.	30	Опредѣлить, по прежнему, во крестьянство.
Конюшенные служители.		
Футтеръ-маршалы.		
Андрей Подчертковъ, Марко Алферьевъ . .		
Лейбъ-кучеръ Иванъ Столбовъ		
Лейбъ-фурейторъ Петръ Михайловъ. . . .		
Кучеры.		О конюшенныхъ служителяхъ въ поданномъ изъ Сената реестрѣ показано, что они отосланы въ Конюшенный приказъ.
Иванъ Гоголевъ, Филиппъ Сѣдой		
Иванъ Новиковъ		
Фурейторы.		
Иванъ Козловъ, Прокофій Акинфіевъ . . .		
Борисъ Блиневской		
Верховые конюхи.		
Семенъ Морозъ, Иванъ Мазма, Тимофей Лукинъ, Родіонъ Кузминъ		
Стряпчіе.		
Андрей Протасьевъ	57	
Константинъ Маневской	53	
Дмитрій Дедюлинъ	30	
Подключникъ Иванъ Козловскій	47	
Дворовые служители.		
Уксусникъ Василій Артемьевъ	45	
Квасоваръ Петръ Ивановъ.	33	Оныхъ дворцовыхъ служителей отослать во дворецъ.
Повары.		
Андрей Шетковъ	77	
Афанасій Васильевъ	39	
Андрей Ивановъ	50	
Помясъ Семенъ Михайловъ	22	
Скатертники.		
Яковъ Ивановъ	45	
Иванъ Семеновъ	30	

Digitized by Google

Чины и имена.	Отъ роду лѣтъ.	Въ нижеозначенныя мѣста опредѣлить.
Хлѣбники.		
Ѳома Федоровъ	70	
Козьма Степановъ.	64	
Иванъ Алексѣевъ.	20	Оныхъ дворцовыхъ служителей отослать во дворецъ.
Портной Левъ Шубниковъ.	31	
Рыбный управитель Андрей Микинъ . . .		
Кузнецы.		«Быть по сему». Ноября 26 дня 1731 г.
Василій Петровъ	50	(Арх. Сен., кн. 34, л.
Лукьянъ Петровъ	30	255 и сл.).

Итого 62.

№ 10.

Журналъ ноября 27 дня.

Въ Кабинетѣ Ея И. В-ва засѣдали господа дѣйств. тайн. сов-ки.

Принесъ изъ Сената оберъ-секретарь Козьминъ присланныя изъ Сибирской губерніи отписки и экстрактъ изъ слѣдствія о происшедшихъ ссорахъ, показанныхъ на князь Алексѣя Долгорукаго съ дѣтьми отъ караульнаго капитана Шарыгина, и, онаго дѣла смотря, приказано изъ того экстракта о важныхъ рѣчахъ выписать въ Кабинетѣ кратко, съ показаніемъ, что по слѣдствію явилось.

Сего числа поданы изъ разныхъ мѣстъ доношенія:

1) репортъ генерала-маіора Венедіера — о привозѣ имъ изъ Персіи тамошней монеты денегъ 7473 рублевъ; 2) изъ комерцъ-коллегіи — что имянныхъ указовъ не имѣется; 3) изъ суднаго приказу — о поданіи копіи съ имяннаго указу о Лобановѣ.

Отдана челобитная генерала Головина, который проситъ съ отставки его понынѣ, для Санктъ-Петербургской поѣздки, жалованья; и приказано: взявъ о прежнемъ его генералъ-кригсъ-коммисарскомъ жалованьи изъ адмиралтейской конторы справку, сколько оной суммы будетъ, подписать. Другая челобитная же отдана, генерала-лейтенанта Волкова о жалованьи; приказано написать къ докладу въ реестръ.

Отданъ реестръ генералитетской, которые остались за опредѣленіемъ въ армейскій штатъ; приказано: отдать въ военную коллегію, чтобы, справясь, подали вѣдомость обо всѣхъ оставшихъ, кто гдѣ обрѣтается и по скольку и откуда жалованье получаютъ, и для того оный приказъ отданъ въ ту коллегію секретарю Добрышину.

Digitized by Google

Журналъ ноября 28 дня.

Въ Кабинетѣ Ея И. В-ва былъ господинъ вице-канцлеръ.

Приказано изъ дворцовой канцеляріи взять вѣдомость, какія званіями имѣются дворцовыя волости или деревни, въ близости около Москвы или Санктъ-Петербурга, а имянно не далѣе 200 верстъ, и что въ тѣхъ деревняхъ, по переписи, дворовъ и мужеска полу душъ, и по сколько суммою во дворецъ доходовъ изъ которой сходится [1]).

Напечатать для публикованія указъ о кадетахъ съ пополненіемъ.

Сего числа отданы въ Кабинетъ сенатскіе о дѣлахъ два репорта,— одинъ ноября съ 15 по 20-ое, а другой, съ 22 по 28 число; да съ реестромъ 10 докладовъ о разныхъ дѣлахъ, о рангахъ ландмилицкимъ офицерамъ и о прочемъ.

Да отданы же 7 патентовъ, генерала-майора Генина и штабъ-офицерскихъ неподписныхъ, да майора Похвиснева подписной.

Приложеніе къ журналу 28 ноября.

Всеподданнѣйшій репортъ Сената о рѣшеніи дѣлъ, съ 22 по 28 ноября 1731 г. [2])

Репортъ Ея И. Величеству.

Сего ноября съ 22 по 28 число въ Сенатъ учинено:

По указамъ В. И. В-ва: объ отдачѣ кормилицѣ Матренѣ Заварской отписнаго двора Садовой большой слободы Егора Маркова, за Москвою рѣкою, на Пятницкой улицѣ со всѣмъ строеніемъ, который оцѣненъ въ 75 рублевъ и о выдачѣ ей же въ вознагражденіе 1000 руб., въ надлежащія мѣста указы отправлены.

О бытіи въ Кіевѣ оберъ-комендантомъ дѣйств. стат. совѣтнику Сергѣю Секіотову, да въ Кронштадтѣ комендантомъ бригадиру Соймановy, въ надлежащія мѣста указы посланы.

Объ отдачѣ во владѣнье Валаамскому монастырю, что въ Кексгольмскомъ уѣздѣ, соляной варницы, мельницы и монастырскаго двора и въ волости Ковдѣ пожни съ угодьи, ежели не въ роздачѣ; а о продажѣ соли и о собраніи прибыльныхъ денегъ по указамъ, въ надлежащія мѣста отправляются указы.

Да въ Сенатѣ рѣшено: по доношенію коллегіи иностранныхъ дѣлъ на дачу, отправляющемуся для дѣлъ В. И. В-ва, ко двору прусскому, генералу и кавалеру графу Ягужинскому. для тамошняго пребыванія, жалованья и почтовыхъ на полгода 4200, да на проѣздъ до двора прусскаго и на экипажъ 4000 рублевъ, Михаилу Бестужеву — на переѣздъ изъ Берлина въ Стокгольмъ и на экипажъ 2000 рублевъ, графу Николаю Головину — на выѣздъ изъ Стокгольма въ Россію 1000 рублевъ, всего 11200 рублевъ — велѣно во оную коллегію отпустить съ денежныхъ дворовъ немедленно.

---

1) Приказано секретарю Колокольцеву.

1) Ввиду обширности еженедѣльныхъ репортовъ Пр. Сената нами будутъ помѣщаться изъ нихъ лишь нѣкоторые. Прим. редактора.

Digitized by Google

По доношенію и мнѣнію генерала-фельдцейхмейстера и кавалера графа фонъ Миннихена дворянину Асѣю Пустошкину, который нынѣ у сбору съ приходящихъ Ладожскимъ каналомъ судовъ пошлинъ, велѣно сообщить коммисарамъ.

По доношеніи каморъ-коллегіи, которымъ представляетъ, что по указу изъ Сената, февраля 23 дня 721 году, сборъ московской помѣрной таможни отданъ на откупъ, до сочиненія тарифа, москвичамъ Большихъ Лужниковъ Степану Мушникову съ товарищи, марта до 1-го числа 732 году, противъ вѣрныхъ сборщиковъ, съ немалою надачею за 15107 рублевъ и сборныя деньги, противъ 730 году, съ наддачею платятъ они напередъ помѣсячно, а по учиненному, въ нынѣшнемъ 731-мъ году, каморъ-коллегіи регламенту 15 пункта, велѣно съ откупщиками и съ прочими, кто что изъ оброку содержитъ, а сроки имѣютъ не отъ начала года генваря съ 1-го числа, учинить разсчетъ, дабы вездѣ равный платежъ по третямъ года былъ, считая треть отъ перваго числа января, а означенной помѣрной таможни откупщикъ билъ челомъ, что того сбору требовали на откупъ на 4 года, а отданъ имъ до сочиненія тарифа только на одинъ годъ, въ который положилъ онъ съ товарищи своими собственнаго своего капиталу 6000 рублевъ, которыми деньгами платили они недоборъ повсямѣсячно напередъ безъ доимка, полагая къ возврату надежду на предбудущіе годы и чтобъ имъ тотъ сборъ по откупу ихъ урочные годы додержать, а откупныя деньги и въ новую каморъ-коллегію платить будутъ помѣсячно; а понеже контрактъ ихъ гласитъ на одинъ годъ, марта по 1 число предбудушаго 1732 году, и ежели съ января мѣсяца разсчетъ учинить, то 2-хъ мѣсяцевъ не додержутъ и тѣмъ контрактъ ихъ исполненъ не будетъ, того ради, по силѣ инструкціи каморъ-коллегіи, велѣно разсчетъ имъ учинить по генварь мѣсяцъ предбудущаго 1732 г. за 10 мѣсяцевъ, а съ генваря къ двумъ мѣсяцамъ, кои должны они были содержать по заключенному контракту, для уравненія полнаго году, по январь 733 году, содержать изъ того жъ откупу, который по показанію каморъ-коллегіи приняли они, противъ вѣрныхъ сборовъ, съ немалою наддачею и въ томъ прежній ихъ контрактъ и поручиковъ подтвердить вновь и тако въ книгѣ окладной и въ репортахъ имѣетъ быть впредь всегда тому сбору начала съ января, какъ по инструкціи повелѣно.

Изъ представленныхъ отъ геролдмейстера кандидатовъ велѣно быть воеводами въ городѣхъ: Нижегородской губерніи, въ Гороховцѣ, изъ дворянъ Михаилу Озпобишину; Казанской губерніи, въ Царевококшайну, майору Данилѣ Сытину, Воронежской губерніи, въ Нижегольску, прапорщику Якову Сухотину.

По доношенію генерала-лейтенанта Волкова, обрѣтающимся въ канцеляріи его служителямъ заслуженое по нынѣшнюю сентябрскую треть жалованье, до окончанія штата, велѣно выдать по прежнимъ ихъ окладамъ, по чему кто до опредѣленія въ ту канцелярію получали.

По допошенію и мнѣнію генерала-фельдцейхмейстера и кавалера графа фонъ Миннихена, обрѣтающимуся при Ладожскомъ каналѣ, шлюзныхъ дѣлъ мастеру Францу Лицепроту, за служенье его, прошлаго 1723 году декабря съ 1-го числа мая по 15 число, прошлаго жъ 1725 году, денежное жалованье по 20 рублевъ на мѣсяцъ, котораго онъ не получалъ, за бытность его при конторѣ канальнаго слѣдствія, велѣно выдать изъ канальной суммы, для того: во мнѣніи своемъ оный генералъ-фельдъцейхмейстеръ и кавалеръ графъ фонъ Миних показалъ именно, что то заслуженное его, Лицепротово, жалованье изъ канальной суммы выдатъ ему надлежитъ, понеже онъ, Лицепротъ, обрѣтался при

Digitized by Google

конторѣ канальнаго слѣдствія не для какихъ иныхъ дѣлъ, но по дѣламъ того канала.

По доношенію прежней каморъ-коллегіи, на починку при той коллегіи у палаты поврежденнаго угла, деньги 358 руб. 8 коп. велѣно отпустить съ денежныхъ дворовъ мѣдными.

По доношенію каморъ-коллегіи прокурора Мельгунова, изъ поданнаго при оном доношенія губерніямъ и провинціямъ реестра, въ которыхъ о сборѣ прибавочныхъ, по указу 1723 году на горячее вино, гривенныхъ денегъ не показано, велѣно въ прежнюю каморъ-коллегію послать копію, чтобъ имъ въ Сенатъ отвѣтствовать, чего ради изъ тѣхъ губерній и провинцій о томъ сборѣ репортовъ не взыскивали, а между тѣмъ изъ тѣхъ губерній и провинцій взять подлинныя вѣдомости безъ умедленія, тѣ гривенныя деньги въ тѣхъ губерніяхъ и провинціяхъ сбираны-ль и коликое число въ которомъ году ихъ было въ сборѣ, и куда въ расходѣ, и для чего о сборѣ ихъ въ каморъ-коллегію не репортовано, а буде тѣ деньги не сбираны, чего ради?

По доношенію генерала-фельдцейхмейстера и кавалера графа фонъ Миннихена и по выпискѣ изъ С.-Петербургской полиціймейстерской канцеляріи, членамъ и оберъ-офицерамъ заслуженое жалованье на майскую и сентябрскую трети 1730 году, такожъ имъ же и унтеръ-офицерамъ и солдатамъ и канцелярскимъ служителямъ сего 1731 года на генварскую треть и майскую заслуженое имъ жалованье, противъ прежнихъ имъ дачъ, что кому надлежитъ, до сочиненія штата, велѣно выдать изъ доходовъ той полиціи, которые останутся за опредѣленными расходами.

По доношенію и мнѣнію С.-Петербургской полиціймейстерской канцеляріи, колодника отъ флота лейтенанта Александрова человѣка Зыбина Ивана Спиридонова, за распродажу воровски, помѣщичья скарбу и за умышленный пожегъ дому его велѣно, для многолѣтняго В. И. В-ва здравія, смертью не казнить, а, учиня ему наказанье кнутомъ и вырѣзавъ ему ноздри, послать его въ ссылку въ Охотскъ.

По доношенію генералъ-фельдцейхмейстера и кавалера графа фонъ Миннихена, по прежнему В. И. В-ва указу, чтобъ всѣ, имѣющіе въ С.-Петербургѣ свои домы, содержали въ добромъ порядкѣ и оставленныхъ въ тѣхъ ихъ домахъ людей имѣли въ надлежащемъ довольствѣ, велѣно публиковать.

По доношеніямъ новой каморъ-коллегіи велѣно: по 1-му — изъ присланныхъ во оную коллегію къ сочиненію окладной книги изъ Смоленской губерніи лейбъ-гвардіи съ капраломъ Шишкинымъ вѣдомостей, показанныя въ томъ доношеніи неисправы, выписавъ оной коллегіи пунктами, послать съ помянутымъ же капраломъ Шишкинымъ въ Смоленскую губернію обратно и тѣ неисправы, противъ оныхъ пунктовъ исправя, прислать въ ту коллегію съ тѣмъ же капраломъ и въ самой скорости безъ всякихъ отговорокъ, а тому капралу, отъ Москвы до Смоленска, и назадъ до Москвы, прогонныя деньги взять на губернаторѣ съ товарищи, для того, что оныя вѣдомости присланы неисправны и послѣ срока; также и въ прочія губерніи подтвердить указами, ежели откуда, по прежде посланнымъ указамъ и формулярамъ, въ новую коллегію къ сочиненію окладной книги вѣдомости пришлютъ неисправныя, то не токмо стъ той коллегіи обратно о неисправахъ пункты посланы будутъ со взятьемъ съ губернаторовъ и воеводъ прогонныхъ денегъ, но и съ немалымъ штрафомъ, по новому каморъ-коллегіи регламенту неотмѣнно; по 2-му — въ Нарвскую про-

Digitized by Google

винціи къ коменданту, который имѣетъ отговорку, якобы по требованію оной коллегіи сборовъ росписать невозможно, послать указъ съ нарочнымъ, чтобъ, росписавъ о сборахъ порознь, прислалъ надлежащія вѣдомости въ самой скорости, а за оную отговорку и упущеніе времени съ коменданта взять данныя тому посланному прогонныя деньги.

Понеже въ прошломъ 1730 году, по состоявшимся В. И. В-ва и въ народъ публикованнымъ указамъ, велѣно: по 1-му — мая 4 дня, чтобъ какъ градскіе, такъ и уѣздные люди прежняго дѣла мѣдныя копѣйки платили во всякіе сборы и платежи, которые и принимать, съ полученія указовъ въ каждую провинцію и городъ въ 2 мѣсяца; а у кого такихъ денегъ за платежемъ останется, тѣ обмѣнить въ губернскихъ и провинціальныхъ канцеляріяхъ, а въ Москвѣ въ монетной конторѣ казенными деньгами въ тотъ же двумѣсячный срокъ, а послѣ того сроку оныхъ стараго дѣла копѣекъ въ казну ни за что и въ народѣ ни за какіе товары не ходитъ, развѣ кто противъ цѣны мѣди отдавать станетъ, въ томъ дается на волю, и всѣ тѣ стараго дѣла копѣйки изъ всѣхъ мѣстъ выслать въ Москву въ монетную контору, понеже оныя изъ казны въ народѣ ходитъ не будутъ; по 2-му — сентября 10 дня, изъ всѣхъ губерній и провинцій всѣ стараго дѣла копѣйки, которыя въ приходъ вступили и въ казну на обмѣнъ приняты въ двумѣсячномъ срокѣ, по полученіи о томъ состоявшагося мая 4 дня указа, отправить къ Москвѣ въ монетную контору, кончая въ недѣлю, и притомъ прислать подлинное извѣстіе, сколько въ которой губерніи и провинціи, по публикаціи указовъ, въ двумѣсячномъ срокѣ и въ какія подати въ казну и на обмѣнъ принимано, именно ль писано и кому тотъ обмѣнъ отъ губернаторовъ и воеводъ былъ ввѣренъ и съ какимъ смотрѣніемъ; и по прошествіи двумѣсячнаго сроку тѣхъ мѣдныхъ копѣекъ больше въ казну въ подати и на обмѣнъ не принимано ль; по 3-му — октября 19 дня, которые стараго дѣла копѣйки, по прежнимъ указамъ, въ каморъ- и въ другихъ коллегіяхъ и въ губерніяхъ и провинціяхъ, въ казну въ двумѣсячной срокъ собраны, а въ монетную контору еще не отданы, тѣ отослать въ ту контору безъ всякаго замедленія, а именно изъ обрѣтающихся на Москвѣ коллегій и канцелярій съ того времени, какъ указъ получатъ, въ недѣлю жъ, подъ жестокимъ штрафомъ и раззореніемъ, ежели гдѣ сверхъ того времени удержаны будутъ; по 4-му — октября жъ 5 дня — (1) полушкамъ въ народѣ не ходить и ни въ какіе казенные подати и поборы не брать и изъ казны въ народъ не выпускать. (2) новаго дѣла мѣдныя копѣйки, которыя дѣланы съ 1728 года всякаго чина людямъ платить, съ публикованія указовъ, кончая въ 2 мѣсяца, въ подати въ казну, а которымъ платить податей не надлежитъ, или у кого, за платежемъ тѣхъ податей, будутъ въ остаткѣ, тѣмъ приносить въ тотъ двумѣсячный срокъ на обмѣнъ на Москвѣ въ монетную контору, а въ губерніяхъ и провинціяхъ губернаторамъ и воеводамъ, за которые платить копѣйка за копѣйку пятикопѣечниками мѣдными и серебряною монетою и наличныя новаго дѣла мѣдныя копѣйки всѣ прислать въ монетную контору, а именно изъ обрѣтающихся въ Москвѣ коллегій и канцелярій и конторъ отдать въ самой скорости безсрочно, а изъ губерній и провинцій отправить, съ полученія указовъ, кончая въ 2 мѣсяца; а которыя въ томъ срокѣ, по силѣ публикованныхъ указовъ, въ казну въ подати приняты или вымѣнены будутъ, а къ отсылкѣ въ тотъ срокъ не поспѣютъ, тѣ, по прошествіи срока, какъ скоро возможно, не удерживая ни малаго времени; по 5-му — декабря 20 дня

Digitized by Google

1730 году, велѣно означенныя полушки вымѣнивать и принимать въ казну вѣсомъ, а не счетомъ и платить за нихъ и серебряною монетою за пудъ по 20 рублевъ въ Москвѣ и въ пограничныхъ губерніяхъ и провинціяхъ съ публики указовъ въ мѣсяцъ, а въ прочихъ, кромѣ пограничныхъ, въ 2 мѣсяца, а послѣ того сроку тѣ полушки во всей Россійской имперіи откликать и на обмѣнъ ни у кого не принимать, и въ народѣ ни за что не ходить, и принятыя въ указный срокъ выслать, съ тѣми пріемщиками въ Москву въ монетную контору, по окончаніи вымѣну въ недѣлю; да августа 1-го дня сего 1731 году, денежки, дѣланныя съ 1700-го по 1704 годъ, на которыхъ значатъ годы цѣлыя и необрѣзныя, принимать въ подати въ казну деньга за деньгу, а прочія денежки и полушки, дѣланныя по 20 рублевъ и по 40 рублевъ изъ пуда, которыхъ уже давно откликаны и за деньги ходить не велѣно, тѣмъ въ народѣ ни за что отнюдь не ходить; а у кого оныя имѣются, тѣмъ употребить ихъ въ посуду и въ прочее во что, кто похочетъ, а ежели такія откликанныя денежки, копѣйки и полушки впредь явятся, тѣхъ штрафовать, понеже въ народъ выпущены новыя денежки и полушки тяжеловѣсныя въ пудѣ по 10 рублевъ; сентября 6 дня — означенныя полушки также, ежели откуда, по прежнимъ указамъ, стараго и новаго дѣла копѣйки и денежки, дѣланныя съ 700 по 1704 годъ, еще въ монетную контору не высланы, оныя прислать въ монетную контору, не оставливая въ казнѣ ничего, конечно, съ сего 1731 году, по первому зимнему пути; а для чего до нынѣ не отосланы, о томъ въ Сенатъ отвѣтствовать и въ монетную контору въ вѣдомостяхъ объявить именно; а чтобъ въ ту контору не было въ присылкѣ болѣе присланныхъ въ Сенатъ изъ разныхъ мѣстъ вѣдомостей и тѣ подлинныя вѣдомости и доношенія отослать изъ Сената въ ту контору; да іюня 2 дня, сего жъ году, во всѣхъ коллегіяхъ и канцеляріяхъ и конторахъ денежной казны содержать, сколько которой, по указамъ, въ годъ на всякіе расходы имѣть положено, а что сверхъ того будетъ приходить и за тѣми расходами оставаться, тѣ всѣ, сколько гдѣ нынѣ въ остаткѣ на лицо есть, прислать и впредь, по прошествіи каждаго года, немедленно присылать къ Москвѣ и отдавать опредѣленнему для того генералу-поручику Волкову; іюня жъ 16, да октября 28 чиселъ, въ губерніи, провинціи и на вѣчныя квартиры къ офицерамъ подтвердить указами, чтобъ надлежащія въ отсылку къ генералу-поручику Волкову, не положенные въ штатъ доходы, такожъ и доимочныя подушныя деньги, сколько гдѣ на вѣчныхъ квартирахъ есть въ сборѣ, выслать въ Москву къ нему, генералу-поручику Волкову; да, по приговору сенатскому, августа 20 дня сего 1731 году, велѣно ему, Волкову, принимать деньги рублевою и полтинною монетою; а которыя мелкія деньги, серебряныя и пятикопѣечники, въ привозѣ есть и впредь будутъ, тѣ прямо отдавать на монетный дворъ, серебряныя компанейщикомъ въ передѣлъ, а пятикопѣечники на обмѣнъ, за которыя отпускать новою монетою серебряною безъ удержанія; а нынѣ оный генералъ-поручикъ Волковъ доношеніемъ объявляетъ, что имѣются къ нему въ присылкѣ запрещенныя деньги, а именно гривенники 1726 году и стараго и новаго дѣла копѣйки и денежки и полушки, которыхъ по отсылкѣ монетная контора не принимаетъ и за нихъ заплаты, копѣйка за копѣйку, не производитъ, а объявляетъ, что у нихъ въ обмѣнѣ таковыхъ денегъ указу не имѣется, и чтобъ тѣ запрещенныя, и впредь присылаемыя деньги, въ монетную контору принимать и за нихъ заплату чинить копѣйка за копѣйку безъ продолженія; а монетная контора доношеніемъ пред-

Digitized by Google

ставляетъ, что, по состоящимся печатнымъ и въ народъ публикованнымъ указамъ, велѣно означенныя стараго и новаго дѣла копѣйки и полушки изо всего государства высылать прямо въ монетную контору, на опредѣленные по указамъ сроки, которыя и высланы и пріемомъ оныхъ въ казну сроки минули и откликаны уже давно и отплата производилась за копѣйки тожъ число, а за полушки, по указу 1730 году декабря 20 дня, по 20 рублевъ за пудъ и такихъ копѣекъ и полушекъ принимать не надлежитъ, а изъ канцеляріи Волкова присылаютъ на обмѣнъ на серебряную монету не токмо пятикопѣечники великимъ числомъ, а именно отъ одной провіантской суммы около 100000 руб., но и старыя копѣйки и полушки, и ежели помянутыя откликанныя копѣйки и полушки отъ него, Волкова, принимать и за нихъ серебряною монетою платить копѣйка за копѣйку, то на денежныхъ дворѣхъ серебряной капиталъ, что есть, въ скорое время употребится и впредь надежды имѣть не отъ чего и компанейщикамъ будетъ въ заплатѣ остановка, сверхъ же того случаются на нужнѣйшіе расходы въ иностранную коллегію немалыя дачи и за тѣми расходами, и за отдачею компанейщикамъ новосдѣланныхъ рублевиковъ въ передѣлахъ никакъ исправиться будетъ невозможно и учинится во всемъ крайняя остановка, да и на монетныхъ дворахъ нынѣ, кромѣ капитальнаго серебра, не имѣется, которое должно употребляться на покупку золота и серебра и на обмѣнъ компанейщикамъ за мелкія деньги, а не на мѣдныя; ежели жъ обмѣнивать оныя копѣйки и полушки, то означенный капиталъ изойдетъ вскорѣ, а впредь ни серебряной, ни мѣдной монеты не будетъ и могутъ остаться денежные дворы праздны; и чтобъ за вышеписанными невозможностями, къ тому жъ, дабы пріемщики у сборовъ, смотря оный случай, что паки тѣ откликанныя деньги, которымъ по указамъ въ народѣ ходить запрещено, а велѣно употребить въ мѣдь, будутъ принимать на денежные дворы чрезъ генерала-лейтенанта Волкова, не могли, подъ видомъ остаточныхъ за расходы, покупая у партикулярныхъ людей оныя, яко мѣдь, дешевою цѣною, вмѣнять, вмѣсто наличныхъ серебряныхъ денегъ, а серебряными корыстоваться, пріемъ оныхъ копѣекъ и полушекъ на денежные дворы и за нихъ заплату отрѣшить; того ради велѣно, которыя мѣдныя стараго и новаго дѣла копѣйки, денежки и полушки откликаны и въ народѣ ходить запрещены и сроки вымѣну давно минули и велѣно ихъ употреблять въ мѣдь и въ посуду, тѣхъ ему, генералу-поручику Волкову, не принимая къ себѣ, отсылать на монетной дворъ съ тѣми жъ отдатчиками, съ кѣмъ присланы будутъ, а монетной конторѣ, какъ за прежде присланныя отъ него генерала-лейтенанта Волкова, такъ и впредь за присылаемыя отсылать къ нему, Волкову, деньги, счисляя по вѣсу и добротѣ мѣди, а не копѣйка за копѣйку, для того, что за нихъ, по вышеписаннымъ указамъ, полной выдачи чинить не надлежитъ и высылаются къ нему оставшіе за расходы и ежели за такія негодныя деньги выдавать копѣйки за копѣку, то монетной конторѣ, хотя всѣ настоящіе расходы остановить, точію заплаты за нихъ серебряною монетою исправить будетъ немочно; а въ указномъ ли срокѣ тѣ запрещенныя деньги въ казну и на обмѣнъ въ тѣхъ мѣстахъ откуда присланы, приняты и по указу объ нихъ репортовано ль, или не репортовано, и для чего долговременно въ монетную контору, по силѣ указовъ, были не высланы и не явится ль въ пріемѣ тѣхъ денегъ въ казну, послѣ указныхъ сроковъ, какого воровства, о томъ слѣдовать; и о томъ къ генералу-лейтенанту Волкову и въ монетную контору отправляются указы; а понеже монетная кон-

Digitized by Google

тора доноситъ и объявляетъ невозможность въ обмѣнѣ не токмо вышеозначенныхъ запрещенныхъ, но и ходячихъ мѣдныхъ денегъ, а особливо пятикопѣечниковъ, которыхъ великими суммами присылаютъ, обмѣнивать будетъ не чѣмъ,— о томъ В. И. В-ву донесено будетъ.

Понеже по указамъ опредѣлено: по 1-му — 1728 году въ мирное время въ конныхъ и пѣхотныхъ полкахъ подъемныхъ лошадей изъ полнаго комплекта убавить, изъ драгунскихъ по половинѣ, изъ пѣхотныхъ по 2 доли, а достальныхъ — продать, и за тѣ проданныя и отъ неполнаго комплекта деньги имѣть въ военной коллегіи въ особливой суммѣ въ цѣлости; по 2-му — въ нынѣшнемъ 1731 году, за подписаніемъ собственныя В. И. В-ва руки, іюня 2-го, во всѣхъ коллегіяхъ и канцеляріяхъ, и конторахъ денежной казны содержать, сколько гдѣ въ годъ на всякіе расходы имѣть положено, а что сверхъ того будетъ приходить и за тѣми расходами оставаться, тѣ всѣ отослать, и впредь отсылать къ генералу-поручику Волкову; 3-му — іюля 14 дня, на пункты воинской коммиссіи, на покупку драгунскихъ и подъемныхъ лошадей и фуражную сумму, на полный комплектъ, отсылать въ полки и отдавать полковникамъ съ офицерами, а остаточныя, отъ покупки лошадей и фуража и отъ лошадиныхъ ваканцій, сумму имѣть при полкахъ на лицо; 4-му — іюля жъ 27, въ каждомъ полку денегъ, сверхъ настоящей полковой суммы, на всякія жъ нужды оставлять по 1000 рублевъ, а излишнія всѣ изо всей арміи присылать въ военную коллегію, а та коллегія представляетъ, что остаточныхъ отъ неполнаго комплекта, и за продажныхъ лошадей, и на подковы денегъ въ Москвѣ и въ С.-Петербургѣ имѣется на лицо 36240 рублевъ 16 коп., и тѣ деньги военной коллегіи содержать, или къ генералу-поручику Волкову отослать, и впредь такія остаточныя деньги, при полкахъ ли содержать, или, по послѣднему указу, на всякія потребы больше 1000 рублевъ не имѣть, — того ради велѣно за проданныхъ изъ полковъ, такожъ и отъ неполнаго содержанія въ комплектѣ, лошадей остаточныя деньги, по указу прошлаго 1728 году, содержать въ военной коллегіи, а къ генералу-лейтенанту Волкову не отсылать, а о содержаніи въ полкахъ денегъ чинить по указу В. И. В-ва, состоявшемуся іюля 27 числа 1731 году.

По посланному изъ Сената, сентября 17 дня сего 1731 году, въ военную коллегію указу, велѣно покупныхъ въ числѣ гвардіи на конный полкъ лошадей кобылицъ, до перваго зимняго пути, фуражемъ довольствовать въ Псковскомъ дистриктѣ, а съ перваго зимняго пути, для приводу ихъ къ Москвѣ, по тракту заготовить заблаговременно фуражъ, а генералъ и кавалеръ Ягужинской, поданнымъ въ Сенатъ допошеніемъ, объявилъ, что помянутыя лошади въ Москву отправляются, токмо къ довольствію ихъ сѣно и солому на сѣчку и подстилку, также отправленнымъ, при провожденіи тѣхъ лошадей, драгунамъ на 10 лошадей фуража, въ Псковѣ воевода безъ указу не даетъ; того ради, о дачѣ къ довольствію помянутыхъ лошадей сѣна и соломы на сѣчку и на подстилку и на драгунскихъ на 10 лошадей фуража, посланъ въ военную коллегію указъ.

Хотя, по сенатскому опредѣленію, іюня 25 дня сего 1731 году, и велѣно двинскимъ кречатьимъ пемытчикомъ, изъ положенной имъ за уловъ и за провозъ и на прочіе при томъ расходы указнаго числа птицъ, денежной дачи выдавать, при отправленіи ихъ, для лову тѣхъ птицъ, у города Архангельскаго половину, а другую половину, по привозѣ тѣхъ птицъ, въ Москвѣ, но

Digitized by Google

нынѣ присланными отъ двора В. И. В-ва оные кречатьи помытчики доношеніями объявляютъ, что уловныхъ 34 птицъ, за недачею за тѣ птицы другой половины денегъ, кормить имъ и подъ нихъ путевыхъ саней сдѣлать и привезть въ Москву на своемъ коштѣ, за скудостію ихъ, ни по которой мѣрѣ невозможно и требовали, дабы за тѣ птицы другую половину, такожъ и на кормъ тѣмъ птицамъ, и на постройку путевыхъ саней, и на подводы, и на прогоны, противъ прежняго опредѣленія, имъ выдать; того ради, для отправленія оныхъ птицъ отъ города Архангельскаго въ Москву, на постройку путевыхъ саней и на подводы и прогоны и птицамъ на кормъ, что надлежитъ, безъ излишества, велѣно выдать изъ опредѣленной другой половины денегъ и сколько выдано будетъ, о томъ репортовать; а достальныя за тѣхъ птицъ деньги тѣмъ кречатьимъ помытчикомъ, что надлежитъ же, выдать въ Москвѣ по пріемѣ тѣхъ птицъ, а ежели тѣ помытчики онаго числа птицъ въ Москвѣ чего не привезутъ и въ указномъ мѣстѣ не отдадутъ, то за тѣхъ недовозныхъ птицъ, изъ достальныхъ денегъ вычесть.

Изъ представленныхъ отъ герольдмейстерской конторы отставныхъ отъ службы велѣно капитана Григорья Полонскаго, поручика Ивана Пятницкаго — написать въ валовой списокъ, адъютанта Григорья Пятова написать къ дѣламъ и объ отпускѣ въ домы дать пашпорты; солдаты — Аѳанасья Крючкова, капрала Клима Чалѣева — отослать къ пропитанію въ монастыри.

По доношенію изъ суднаго приказа, на покупку дровъ, бумаги и на прочіе канцелярскіе расходы, велѣно держать изъ доходовъ того приказу 200 рублевъ.

Костромскаго уѣзду, села Тетеринскаго, крестьянину Гаврилѣ Максимову, за продерзость въ подачѣ В. И. В-ву, Горицкаго монастыря на архимандрита Иларіона и на приказнаго Федора Ленкова, и на старосту въ сборѣ съ нихъ излишнихъ поборовъ и о прочемъ, челобитенъ, велѣно учинить наказанье — бить батоги и отослать его, при указѣ, въ коллегію экономіи къ слѣдствію и держать подъ карауломъ, понеже во взятой изъ оной коллегіи изъ того дѣла справкѣ показано, что они, крестьяне, бьютъ челомъ о томъ ложно и въ томъ челобитьѣ на него, архимандрита, выбору отъ міру челобитчикомъ не дано, а онъ, Гаврила, въ Сенатѣ сказкою показалъ, что де о томъ челобитьѣ выборъ имъ отъ міру данъ, а имѣется оной у товарища его, того жъ села у крестьянина Ивана Иванова, который пошелъ въ домъ свой, и того жъ Иванова въ тое жъ коллегію послать за карауломъ въ немедленномъ времени.

Понеже въ прошломъ 1730 году, декабря 11 дня, по указу В. И. В-ва, о которомъ объявилъ генералъ и кавалеръ графъ Ягужинской, что велѣно прокурорамъ и лейбъ-гвардіи капитанамъ Савостьяну Епишкову, Петру Мельгунову быть полковниками и жалованье давать имъ, полковничій окладъ, по табели 720 году, а изъ полковъ ихъ не выключать; а нынѣ оные Епишковъ и Мельгуновъ о дачѣ имъ, со опредѣленія въ прокуроры, жалованья, бьютъ челомъ; того ради онымъ прокурорамъ Епишкову и Мельгунову заслуженное жалованье, съ вышеписаннаго указу, декабря съ 11 дня 1730 году, велѣно выдать и впредь выдавать полковничій окладъ, по табели 720 году, за выключкою того, что они получаютъ отъ полка.

Да по челобитчиковымъ дѣламъ: по слушаніи выписки, учиненной изъ дѣла, взятаго изъ вотчинной коллегіи, по челобитью майора Тимоѳея Грибоѣдова

Digitized by Google

о закладныхъ его рижскому жителю Адаму Шварцу Бѣльскихъ и Дорогобужскихъ деревняхъ, которыя онъ, Грибоѣдовъ, заложилъ ему, Шварцу, въ 721-мъ году, августа 24 дня, въ 5000 рубляхъ и въ той закладной написалъ, что тѣми деревнями владѣть ему, Шварцу, до выкупу и вольно продать и заложить, а ежели оныхъ по его, Шварцову. закладу, или продажѣ, не достанетъ, то взять ему, Шварцу, достальныя деньги изъ другихъ его, Грибоѣдова, деревень, которыя деревни, по приговору вотчинной коллегіи, октября 10 дня 726 году, за нимъ, Шварцомъ, до указу и отказаны, а онъ, Грибоѣдовъ, въ поданномъ въ Сенатъ челобитвѣ, объявляетъ, что то дѣло вотчинная коллегія рѣшила не право и опредѣлила то его недвижимое имѣніе оному Шварцу отказать во владѣніе противно уложенію, понеже русскихъ людей, иноземцамъ, вотчинъ давать не велѣно; велѣно, по вышеозначенной майора Грибоѣдова закладной, взятыя у иноземца Шварца заемныя деньги 5000 рублевъ съ него Грибоѣдова взять не отложно и въ платежѣ тѣхъ денегъ у того Грибоѣдова взять сказку съ поруками, что ему тѣ деньги заплатить сполна, конечно, въ полгода, безъ всякія отговорки; а ежели онъ, Грибоѣдовъ, такой сказки и порукъ по себѣ не дастъ, или по сказкѣ, въ тотъ срокъ тѣхъ денегъ сполна не заплатитъ, то тѣ закладныя его деревни означенному иноземцу Шварцу въ тотъ его искъ при немъ, Грибоѣдовѣ, оцѣнить и продать изъ другихъ его, Грибоѣдова, деревень и тѣ деньги отдать оному жъ Шварцу, для того: въ закладной его, Грибоѣдова, написано именно, ежели тѣхъ закладныхъ деревень по его, Шварцову, закладу, кому онъ заложитъ, до выкупу его не достанетъ, и ему, Шварцу, взять достальныя деньги изъ другихъ его, Грибоѣдова, деревень въ уплату тѣхъ заемныхъ денегъ и съ убытки, и ежели бъ по той закладной оной Шварцъ тѣ деревни заложилъ самъ, хотя и за малыя деньги, то онъ Грибоѣдовъ повиненъ ему, Шварцу достальное доплачивать; что же онъ, Грибоѣдовъ, въ показанномъ же своемъ челобитьѣ, объявлялъ, что де вотчинная коллегія тѣ его закладныя деревни опредѣлила за него, Шварца, отказать съ дворовыми людьми и съ помѣщикового пашнею, противно той его закладной, чего де у него въ оной и не написано и въ томъ ему отказано, понеже въ той его закладной того, чтобъ тѣ деревни заложилъ онъ кромѣ дворовыхъ людей и помѣщиковой пашни, не написано, и тому Шварцу убытковъ своихъ на ономъ Грибоѣдовѣ искать въ надлежащемъ судѣ, также и Грибоѣдову, буде чего на немъ, Шварцѣ, искать надлежитъ, и въ томъ вѣдаться судомъ же.

По челобитью Яковлевой жены, Ладогина вдовы, Анны Ивановой дочери за отписной, за бездѣтствомъ, въ 704 году, мужа ея помянутаго Ладогина московскій, съ каменнымъ строеніемъ, дворъ и за взятые въ казну онаго жъ Ладогина желѣзные товары съ кадашевца Андрея Турки деньги, что ей довелось за четвертую часть, 800 руб., велѣно выдать изъ канцеляріи конфискаціи деньгами, для того: по опредѣленію въ 704-мъ году боярина Салтыкова и по тремъ сенатскимъ приговорамъ, велѣно ей, Ладогиной, вмѣсто той четвертой части, дать, пріискавъ изъ другихъ отписныхъ дворовъ, и хотя она и пріискала такіе дворы, токмо тѣ дворы другимъ купцамъ съ торгу съ наддачею въ продажѣ и деньги взяты въ канцелярію конфискаціи.

По челобитью астраханскаго жителя, армянина Ивана Лукъянова, въ которомъ объявляетъ, что онъ, съ братомъ своимъ Лазаремъ, были за моремъ при Дербени, въ деревнѣ Велемирѣ и какъ просили отъ коменданта Ивана Ѳедотова въ Астрахань отпуску, услыша изъ писемъ, якобы ихъ хотятъ каз-

Digitized by Google

нить смертью и того они убоясь, бѣжали чрезъ Турецкую землю, чтобъ того брата, его жену съ дѣтьми и съ пожитки и съ товары, которые остались въ той деревнѣ, возвратить — велѣно онымъ армянамъ въ Астрахань къ губернатору дать указъ, по которому въ той губерніи освидѣтельствовать, и ежели они подлинно астраханскіе жители и ни въ чемъ не подозрительны, то изъ той губерніи о возвратѣ онаго армянина Лазаря оставшей жены и дѣтей и пожитковъ и товаровъ изъ означенной деревни, для отдачи оному армянину, писать къ командующимъ немедленно.

По челобитью Переславля-Рязанскаго откупщика Петра Рубцова матери вдовы Агафьи о взысканіи недоборной хомутнаго сбору доимки, по домовымъ роспискамъ, съ неплательщиковъ, которая де взыскивается на ономъ сынѣ ея съ поручики, велѣно освидѣтельствовать у оной челобитчицы и у сына ея, какое движимое и недвижимое имѣніе имѣется ль, и буде есть, то оное продать съ публичную торгу, по указу, и зачесть въ ту доимку, а чего не достанетъ, или имѣнія у нихъ нѣтъ, то въ ту жъ доимку взыскивать съ должниковъ по роспискамъ и съ неплательщиковъ того Рубцова.

По выпискѣ и по приговору каморъ-коллегіи о продажной, въ прошломъ 727 году, отъ астраханскаго коммисарства казенной рыбѣ купецкому человѣку Ивану Нагибину, также спорнаго челобитья порутчиковъ его, Кадашевской слободы Клима Назарьева съ товарищи, велѣно за тое рыбу, за неплатежемъ, доимочныя деньги 8865 руб., по приговору каморъ-коллегіи, взыскать на означенныхъ Нагибина порутчикахъ и того жъ Нагибина на сынѣ, для того: въ слѣдствіи и въ приговорѣ той каморъ-коллегіи показано, что оные порутчики, отъ продажи той рыбы, того откупщика Нагибина подлинно отбили и ту рыбу продавали и деньги съ купцовъ брали и воли ему, Нагибину, ни въ чемъ не дали, и по записнымъ книгамъ въ раздачу тое рыбу употребляли и съ должниковъ деньги имали, и ежели они тѣхъ денегъ сполна не заплатятъ, то въ платежѣ той доимки продать движимое и недвижимое ихъ имѣніе по указу съ публичною торгу и буде чего, по продажѣ тѣхъ имѣній ихъ, въ платежъ той доимки не достанетъ, то взыскать на достальныхъ, по томъ же Нагибинѣ, поручикахъ по развыткѣ, для того, что при покупкѣ той рыбы и оные поручики обязались за тое рыбу деньги сполна на срокъ заплатить, кто изъ нихъ въ лицахъ будетъ, а за показанную жъ отъ Астраханскаго комисарства рыбу жъ 868 руб. 60 коп. съ деньгою, которыя, по обязательству, велѣно взыскать на купецкомъ человѣкѣ Семенѣ Алексѣевѣ съ товарищи, а вышеозначенныя поручики Назарьевъ съ товарищи челобитьемъ же показываютъ, что другой рыбы, кромѣ вышеозначенной, въ привозѣ въ томъ году и о покупкѣ ея, публики и зажженія свѣчи не было и та де продажа учинена изъ вышеозначенной же покупной Нагибинымъ рыбы подлогомъ — о томъ изъ каморъ-коллегіи взять извѣстіе съ яснымъ обстоятельствомъ, та рыба особой ли продажи въ отдачѣ тому Нагибину была и которыхъ годовъ привозная, и какой торгъ и продажа объ ней была учинена, или отъ той же рыбы, за которую доимка числится на означенныхъ порутчикахъ Назарьевѣ съ товарищи.

По челобитью подьячаго Тихона Шнитникова съ товарищи — о невзысканіи съ него положенныхъ, по сенатскому опредѣленію февраля 5 дня 729 году, села Танинскаго за крестьянина Ивана Алмазникова, да за боровитина Ивана Киркина, взятыхъ ими изъ монастырского приказу изъ повытья его, Шнитникова, на вексель денегъ, за уплатою 960 рублевъ и на нихъ указныхъ про-

Digitized by Google

центовъ, а о взысканіи ихъ со оныхъ должниковъ и съ ихъ порутчиковъ, отъ которыхъ де и челобитье было, чтобъ платить имъ тѣ деньги по срокамъ — велѣно тѣ доимочныя деньги 960 рублевъ, и на нихъ указные проценты, по означенному сенатскому опредѣленію, взыскать съ него, Шнитникова, безъ упущенія, а оному Шнитникову съ показанными должниками и съ порутчиками ихъ вѣдаться судомъ, гдѣ надлежитъ.

По челобитью города Вязьмы, Ильинскаго дѣвича монастыря, игуменьи Ксантипы съ сестрами — о неправежѣ съ нихъ помѣщикомъ за бѣглыхъ крестьянъ пожилыхъ денегъ, которые жили въ данной въ тотъ ихъ монастырь въ 719 году, по указу изъ Сената, вмѣсто жалованья, въ Вяземскомъ у., въ отписной Андрея Протопопова вотчинѣ, и о взятьѣ отъ нихъ той вотчины, по прежнему на В. И. В-во, а вмѣсто того, о дачѣ имъ жалованья; а гвардіи капралъ Иванъ Волковъ билъ челомъ объ отдачѣ тѣхъ монастырскихъ крестьянъ и съ землею, за содержаніе въ той вотчинѣ, бѣглыхъ, брата его, крестьянъ — велѣно въ тотъ монастырь, по указу 704 году давать ружное жалованье половинное, а на церковныя потребы полное, а именно по 28 руб. по 36 коп. на годъ, а вышеозначенную вотчину отъ того монастыря отрѣшить и бѣглыхъ помѣщичьихъ крестьянъ, которые въ той вотчинѣ жили, и нынѣ имѣются, изъ-за того монастыря, по указу 723 году Февраля 3 дня, раздать и съ землею помѣщикамъ, развытя, по препорціи исковъ ихъ, и подушныя деньги за тѣхъ отданныхъ помѣщикамъ, кому они отданы будутъ, и на тѣ жъ полки, на которые они положены при переписке; а пожилыхъ денегъ за тѣхъ бѣглыхъ на томъ монастырѣ не взыскивать, понеже оные бѣглые въ ту вотчину приняты при прежнихъ помѣщикахъ, а не при владѣніи того монастыря.

По челобитью московскаго втораго полку сержанта Льва Десятова жены его Прасковьи Ефимовой дочери — о неразыскиваніи тѣмъ мужемъ ея въ прочетныхъ деньгахъ въ 892 руб. и о дачѣ ему въ платежѣ тѣхъ денегъ сроку; а понеже ему, Десятому, въ томъ платежѣ срокъ былъ данъ, токмо явился онъ въ томъ не исправенъ — велѣно въ платежѣ тѣхъ прочетныхъ денегъ, оцѣня, продать движимое и недвижимое его имѣніе съ публичнаго торгу, по указу, на толикое число, сколько тѣхъ прочетныхъ денегъ на немъ взять надлежитъ, а достальное отдать ему, понеже онъ въ военной коллегіи допросомъ показалъ, что то заплатить можетъ, также движимые и недвижимые пожитки имѣетъ; а ежели, по продажѣ того, въ платежъ чего не достанетъ, то учинить объ немъ по указамъ, а въ томъ же начетѣ, для многолѣтняго В. И. В-ва здравія, имъ, Десятымъ, не розыскивать.

По прошеніе Имеретинской царевны, которые въ вотчинахъ ея помѣщичьи бѣглые крестьяне, до отдачи тѣхъ вотчинъ отцу ея и брату, сколько ихъ по разбору стольника Пыжова явится, за тѣхъ за всѣхъ пожилыхъ денегъ, по силѣ указа 722 году, имать не велѣно, для того, хотя по тому указу за такихъ бѣглыхъ, которые, на срокъ іюля по 1-е число 1723 году, не отдадутъ пожилыя деньги, по указу, брать и велѣно, но она, царевна Имеретинская, еще въ томъ же 1723-мъ году била челомъ, чтобъ, для разбору тѣхъ пришлыхъ и разсылки на прежнія жилища, въ вотчины ея послать нарочнаго и въ томъ ей пересрочить, по которому ея челобитью, указу тогда было не учинено, токмо ей, царевнѣ, тѣхъ бѣглыхъ, по окончаніи того разбору, по силѣ указу же 1721 году, развесть на прежнія жилища въ немедленномъ времени; а которые, по тому жъ разбору, бѣглые явятся приняты при владѣньи отца и

Digitized by Google

брата ея, и за нею, царевною, и за тѣхъ пожилыя деньги по прежнему В. И. В-ва указу прошлаго 1730 году, для ея иноземчества, брать по 20 руб. на годъ; а которые крестьяне изъ вотчинъ ея вышли въ другія дворцовыя и ясашныя волости, до отдачи имъ тѣхъ вотчинъ, тѣмъ, по силѣ указу жъ апрѣля 29 дня 1723 году, быть въ тѣхъ дворцовыхъ и ясашныхъ волостяхъ, гдѣ они въ подушный окладъ положены, а ей, царевнѣ Имеретинской, не отдавать, для того, что, по приговору сенатскому 1730 году сентября 15 дня, пришлыхъ же въ вотчины ихъ, до отдачи имъ тѣхъ вотчинъ, изъ другихъ дворцовыхъ волостей, которые за ними въ отказныхъ книгахъ и въ подушныхъ сказкахъ написаны, на прежнія жилища, по силѣ того жъ 1722 году указу, отвозить не велѣно.

По дѣлу, которое взято изъ юстицъ-коллегіи и изъ дворцовой канцеляріи — по челобитью лейбъ-гвардіи Семеновскаго полка сержанта князя Никиты Хованскаго, съ подключникомъ Ѳедоромъ Тараканомъ, о спорномъ крестьянинѣ Борисѣ Ѳедоровѣ, который, по продажѣ племянника его, Ѳедорова, подьячаго Василья Тараканова, съ женою и съ дѣтьми отказанъ тому князю Хованскому, а вышеозначенный подключникъ Таракановъ на тотъ отказъ билъ челомъ, что тотъ крестьянинъ, да 2 семьи людей и въ бѣгахъ крестьянинъ же, въ переписныхъ книгахъ 186 году, написано за отцомъ его Ѳедоровымъ, а по смерти отца его, по наслѣдію и по сдѣланной записи съ братомъ его Васильемъ, а онаго продавца съ отцомъ, достались ему, Ѳедору, и той сдѣлочной записи къ дѣлу не предложилъ, какъ, по опредѣленіямъ Переславской провинціи Залѣсскаго, велѣно тому крестьянину Ѳедорову быть за онымъ княземъ Хованскимъ и онъ, Таракановъ, билъ челомъ же, чтобъ того жъ крестьянина отъ него вывесть, велѣно, о бытіи тому крестьянину Борису Ѳедорову за князь Никитою Хованскимъ и о возвратѣ тому Ѳедору Тараканову недвижимаго имѣнія и о прочемъ, учинить по рѣшенію юстицъ-коллегіи для того, хотя онъ, Таракановъ, того крестьянина и называлъ своимъ, токмо крѣпостей къ дѣлу не положилъ и послѣ опредѣленія Переславской провинціи онъ же Таракановъ, изъ воли своей, билъ челомъ, чтобъ того крестьянина князю Хованскому изъ вотчины его Тараканова взять и землю очистить, а что, по означенному Переславской провинціи опредѣленію, положено съ него Тараканова за насильное владѣніе, что онъ, за отказомъ и за отдачею Хованскому, тѣмъ крестьяниномъ владѣлъ, по силѣ 721 и 722 годовъ указовъ, какъ за бѣглыхъ крестьянъ брать повелѣно, и въ тотъ искъ отдано ему, Хованскому, недвижимое его, Тараканова, имѣніе сельцо Козлово и то опредѣленіе, по тому жъ юстицъ-коллегіи рѣшенію, отставлено, понеже тотъ крестьянинъ живетъ въ томъ сельцѣ Козловѣ издавна и побѣгу на него отъ Хованскаго и ни отъ кого не показано, къ тому жъ и суда у нихъ, Хованскаго съ Тараканомъ, о томъ крестьянинѣ не было и въ томъ имъ вѣдаться судомъ, гдѣ надлежитъ, и означенному недвижимому имѣнію, которое отдано было въ искъ за того крестьянина, тому князю Хованскому, по тому жъ юстицкому рѣшенію, быть за нимъ, Тараканомъ, по прежнему; а что онъ, князь Хованскій, билъ челомъ, что де оное дѣло въ юстицъ-коллегіи рѣшено неправо, не взявъ, по посланному въ 729-мъ году изъ Сената указу, управителя Дмитрія Колошина отвѣту, что онъ по челобитью Ѳедора Тараканова о томъ же крестьянинѣ въ дѣло вступилъ и въ дворцовой конторѣ производилъ, мимо настоящаго суда, противно указамъ, и то его челобитье отставлено, понеже то дѣло къ сообщенію юстицъ-коллегіи не слѣдуетъ и за

Digitized by Google

то неправое челобитье взять съ него, князя Хованскаго, штрафъ, по указу; а что онъ же, Хованскій, и человѣкъ его били челомъ на помянутаго жъ Тараканова о продажѣ капитану Рыкачеву, сверхъ отданнаго ему, собственнаго его, Хованскаго, недвижимаго имѣнія, и въ держаніи у себя дворового его человѣка, и того ему, Хованскому, на немъ, Таракановѣ, искать судомъ, гдѣ надлежитъ, а о пошлинахъ и о канцелярскихъ деньгахъ, которыя по опредѣленію Переславской провинціи Залѣсскаго, по вышеписанному дѣлу, со всего иску положены было взять съ онаго Тараканова, а взяты съ него, Хованскаго, о томъ разсмотрѣть и рѣшеніе учинить въ юстицъ-коллегіи.

По челобитью секретаря Петра Наумова и по выпискѣ изъ взятаго изъ вотчинной коллегіи дѣла, о недвижимомъ имѣніи съ поручикомъ Ивановомъ Кологривовымъ, въ которомъ онъ, Наумовъ, объявляетъ, что де вотчинная коллегія то дѣло вершила неправо и учинила оному Кологривову дачу въ деревнѣ его Васильевѣ по однимъ писцовымъ, а не по переписнымъ книгамъ и не по раздѣлу отеческому, которымъ недвижимымъ ему, Наумову, поступился Степанъ Ивановъ сынъ Юреневъ и по приговору вотчинной же конторы утверждено за нимъ, Наумовымъ, велѣно оному недвижимому имѣнію, деревнѣ Васильевѣ, по приговору вотчинной конторы 724 года іюля 6 дня, и по резонамъ члена Бѣлкина, и по раздѣлу, и по переписнымъ книгамъ, и по поступкѣ, быть во владѣніи за секретаремъ Петромъ Наумовымъ для того, что та деревня, по переписнымъ книгамъ 154 году, написано особо за Григорьемъ Юреневымъ, а послѣ его, по раздѣлу, и по переписнымъ книгамъ 186 году, оная жъ деревня дошла къ сыну его Ивану и къ дѣтямъ его, Ивановымъ, а по мѣнамъ дѣтей его, Ивановыхъ, 704 году дошла жъ до означеннаго секретаря Наумова, а по указамъ 721 и 722 годовъ, велѣно, какіе раздѣлы ни были до 714 года, тѣмъ быть такъ; а по смерти означеннаго Григорья Юренева, у сына его Ивана, таже деревня, Васильева, жены его Григорьевой со вторымъ ея мужемъ Кирилою Колтовскимъ раздѣлена жъ, а приговоръ вотчинной коллегіи 727 года іюля 27 дня, по которому та коллегія опредѣлила въ той деревнѣ Васильевѣ оному Кологривову дачу по писцовымъ книгамъ того ради, что де по тѣмъ книгамъ у Богдана съ Григорьемъ Юреневыми написано вопче и надлежитъ Богдановѣ половинѣ, по тѣмъ книгамъ и по слѣдующимъ въ дѣлѣ дачамъ, быть за нимъ Кологривовымъ, по вышеозначеннымъ же резонамъ и указамъ, отставить и за неправое по тому дѣлу рѣшеніе взять съ той коллегіи штрафъ, по указу.

По челобитью статскаго совѣтника Брылкина о возвращеніи ему изъ-за матеръ-де-гардероба Петра Бема отнятыхъ у него, Брылкина, Меншиковымъ въ Смоленскомъ уѣздѣ купленныхъ сельца Раю и деревни Конюховой со крестьяны и съ пустошьми, да отданной ему, Брылкину, изъ Ижорской канцеляріи изъ оброку въ вѣчное владѣніе пустоши, велѣно означенныя сельцо Раи и деревню Конюхово со крестьяны и съ пустошьми, что было пожаловано боярину Петру Салтыкову въ 707-мъ году, а въ 722-мъ году отъ сына его, Алексѣя Салтыкова, продано Брылкину и вдовѣ Помаскиной, а отъ Помаскиной заложено и просрочено ему жъ, Брылкину, изъ-за Петра Бема возвратить и отдать ему, Брылкину, по прежнему, для того, въ 727 году маія 30 дня, въ бывшій Верховный Совѣтъ Меншиковъ доношеніемъ, между прочихъ дѣлъ, объявилъ, что де племянникъ В. И. В-ва, Его И. В-во Петръ II пожаловалъ камердинеру своему Петру Бему, за службы, деревни отписныя, послѣ умер-

Digitized by Google

шаго смоленскаго полковника Ѳедора Головкина, въ Смоленскомъ уѣздѣ деревню Конюхово, да сельцо Рай съ деревнями и съ пустошами, чѣмъ владѣлъ боярин Петръ Салтыковъ, а потомъ Иванъ Брылкинъ, да въ томъ же уѣздѣ дворцовыя деревни, которыя отдавались на оброкъ, да Кривцовщина съ пустошьимъ съ пашнею и съ лѣсы и съ рыбными ловлями, съ дѣловыми людьми и со крестьяны и со всѣми принадлежностями въ вѣчное потомственное владѣніе безоброчно; а что де билъ челомъ Ивана Брылкина сынъ Алексѣй, что пустошь Конюхово съ пустошьми продалъ отцу его и вдовѣ Помаскиной боярина Петра Салтыкова сынъ Алексѣй и далъ купчую и по той продажѣ они владѣютъ, а по справкѣ де съ вотчинною коллегіей объ отдачѣ тѣхъ деревень боярину Петру Салтыкову и о продажѣ отъ него Брылкину и Помаскиной извѣстія не имѣется и для того ему, Брылкину, отказать, и чтобъ объ отдачѣ тѣхъ деревень Петру и пустошей Бему указъ учинить, да о томъ же отъ него, Меншикова, и въ вотчинную коллегію указъ посланъ и по опредѣленію Верховнаго Совѣта посланъ указъ въ Сенатъ, а изъ Сената въ вотчинную коллегію; а Иванъ Брылкинъ въ Сенатѣ билъ челомъ, Петръ де Бемъ о вышеписанныхъ деревняхъ билъ челомъ неправильно и дачи утаилъ, знатно съ вымыслу и Меншиковъ, не дождався противъ спорнаго сына его, Алексѣя Брылкина, челобитья изъ иностранной коллегіи вѣдомости и не справясь съ дѣлами Ижерской канцеляріи, всѣ тѣ пустоши со крестьяны отнялъ у него, Брылкина, безвинно собою, а не имяннымъ указомъ и отдалъ Бему, по справкѣ съ вотчинною коллегію, а въ той коллегіи и дачѣ быть нельзя, понеже Смоленскъ съ пригороды вотчинными дѣлами вѣдомъ былъ въ посольскомъ приказѣ, а не въ вотчинной коллегіи и приговоръ о томъ закрѣпилъ онъ, Меншиковъ, одинъ и послалъ въ вотчинную коллегію письмо, а въ бывшій Верховный Совѣтъ доношеніе; а справкою, по тому его нынѣшнему челобитью, изъ вотчинной коллегіи показано: въ 730-мъ году въ присланной во оную коллегію изъ иностранной коллегіи съ дѣла копіи написано, въ 707-мъ году дядя В. И. В-ва, Е. И. В-во Петръ Великій пожаловалъ боярину Петру Салтыкову, за смоленскую службу въ Смоленскомъ уѣздѣ, пустошь Конюхову съ пустошами и со всѣми къ тѣмъ пустошамъ угодьи въ вотчину, которыя за нимъ, бояриномъ, отказаны и для владѣнія дала ему выпись, а въ 722-мъ году сынъ его, Алексѣй Салтыковъ, вотчину свою въ Смоленскомъ уѣздѣ, въ Максимовскомъ стану, пустошь Гулицово, что нынѣ сельцо Рай, съ деревнями и съ пустошьми, съ пашнею и съ лѣсы и съ сѣнными покосы и со всѣми принадлежащими угодьи продалъ ему, Брылкину, да вдовѣ Аннѣ Помаскиной и та купчая въ 726-мъ году въ вотчинной конторѣ записана; а въ 724-мъ году вдова Помаскина то покупное недвижимое имѣніе, свою половину, заложила ему, Брылкину, и просрочила и та закладная въ нынѣшнемъ 1731-мъ году въ вотчинной коллегіи записана; и по тѣмъ купчимъ и закладной вышеобъявленное недвижимое имѣніе, проданное ему, Брылкину, отъ Алексѣя Салтыкова надлежитъ быть за нимъ, Брылкинымъ, понеже тѣ крѣпости прямыя и спору на нихъ ни отъ кого нѣтъ; а что въ 727 году, въ доношеніи Меншикова, показано, что по справкѣ де съ вотчинною коллегіею объ отдачѣ вышеписанныхъ деревень и пустошей боярину Петру Салтыкову и о продажѣ отъ него Брылкину и вдовѣ Помаскиной извѣстія не имѣется и то Брылкину къ винѣ причесть невозможно, понеже того дѣла во оном году изъ иностранной въ вотчинную коллегію въ присылкѣ не было и вѣдать ей о томъ было не по чему, а прислана съ того дѣла копія,

Digitized by Google

послѣ помянутой справки уже, въ 730-мъ году; что же въ дачѣ Петру Бему дворцовыя деревни, которыя отдавались на оброкъ, да Кривцовщина съ пустошьми, а Иванъ Брылкинъ бьетъ челомъ, и въ справкѣ показано: въ данной де ему Брылкину, изъ Ингерманландской канцеляріи, съ которой въ вотчинную коллегію предложилъ копію, написано: въ 706-мъ году іюня 11 дня, дана ему та данная въ Смоленскомъ уѣздѣ, въ Ивановскомъ стану, на оброчныя пустоши съ мельничною плотиною съ пустошьми. на пустошь Малую Дреслу, для того, что велѣно ему платить по вся годы съ тѣхъ пустошей оброкъ и пошлины по указу, а прежнимъ оброчикамъ отказать, и вольно ему, Брылкину, на тѣхъ пустошахъ крестьянъ селитъ и всякое строеніе строить и владѣть тѣми пустошами вѣчно, безъ перекупки, — о томъ разсмотрѣть каморъ-коллегіи, имѣла ль оная Ингерманландская канцелярія такіе указы, чтобъ отдачу чинить въ вѣчный оброкъ и по разсмотрѣніи рѣшеніе о тѣхъ пустошахъ каморъ-коллегіи учинить, какъ указы повелѣваютъ.

По челобитью гостинной сотни Ѳедора Коробейникова о принятыхъ у него въ 730-мъ году маія 26 дня, по указу изъ камеръ-коллегіи къ астраханскому коммисарству, за проданную ему, Коробейникову, рыбу, деньгахъ, въ которыхъ явилось къ отдачѣ полушекъ и новаго дѣла мѣдныхъ копѣекъ 987 рублевъ и вмѣсто тѣхъ полушекъ, по опредѣленіямъ штатсъ-конторы, велѣно взыскать на немъ, Коробейниковѣ, серебряною или мѣдною монетою, а нынѣ велѣно тѣ полушки отдать ему, Коробейникову, а съ него взять серебряною и прочею ходячею монетою для того, что онъ, Коробейниковъ, помянутыя деньги къ Астраханскому коммисарству отдалъ общею суммою, въ томъ числѣ и означенныя полушки и копѣйки, за счетомъ и печатьми и ярлыками, служителей своихъ обманомъ, написавъ въ ярлыкахъ мѣдные пятикопѣечники и серебряныя мелкія монеты, а о полушкахъ точно не упомянулъ; а что онъ, Коробейниковъ, объявлялъ, что у него тѣ полушки и копейки приняты и въ рентерею взнесены до состоявшагося о неиманіи въ казну полушекъ декабря 2 дня 730 году указу, и то отставлено, потому что до того, вышеобъявленнаго 730 году указу, по указомъ же 723 и 729 годовъ мѣдныхъ полушекъ, кромѣ съѣстныхъ, ни за какіе товары и доходы въ казну принимать не велѣно.

По челобитнымъ Михайловской жены Протасьева вдовы Ѳеклы съ дочерью дѣвкою Любовію, которыя просили, чтобъ, по присланному изъ Сената въ вотчинную коллегію указу, за проданное недвижимое имѣніе отъ Якова Нелединскаго-Мелецкаго, свекру ея окольничему Александру Протасьеву, которое отдано на выкупъ племяннику его, Яковлеву, дѣйств. статскому совѣтнику Юрью Нелединскому-Мелецкому принятыя у него, Нелединскаго-Мелецкаго, выкупныя деньги и съ убытки отдать ей съ дочерью, а Юрьевская жена Нелединскаго-Мелецкаго, вдова жъ Анна съ сыномъ Александромъ били челомъ, чтобъ тѣ, принятыя у мужа ея выкупныя деньги и съ пошлины, отдать ей съ сыномъ, а вышепоказанному недвижимому быть за помянутою вдовою Протасьевою съ дочерью, понеже де, по сенатскому приговору, за новоприбылое въ томъ недвижимомъ имѣніи строеніе, по ея, вдовы съ дочерью сказкѣ, платить нечѣмъ и что мужъ ея умре, а сынъ ея малолѣтенъ — велѣно вышеобъявленному, проданному отъ Якова Нелединскаго-Мелецкаго окольничему Протасьеву недвижимому имѣнію быть за вдовою Протасьевою съ дочерью, а вдову Нелединскую съ сыномъ, по ихъ прошенію, отъ выкупу того недвижимаго уволить

Digitized by Google

и деньги выкупныя и пошлины отдать ей, Нелединской, а помянутой Протасьевой въ томъ убытковъ своихъ искать судомъ.

По слушаніи выписки изъ дѣла взятаго изъ вотчинной коллегіи, по челобитью капрала Ивана Зиновьева, на неправое рѣшеніе вотчинной коллегіи о недвижимомъ имѣніи родственника его, Ивана жъ Зиновьева, послѣ котораго сынъ его, Ивановъ, Василій Зиновьевъ, не справя въ 726 году, заложа, просрочилъ поручику Ивану Мусину-Пушкину. а Мусинъ-Пушкинъ то жъ недвижимое въ 727 году заложилъ полковнику Гаврилу Козлову и то недвижимое въ прошломъ 729-мъ году, по приговору вотчинной коллегіи, отдано на выкупъ Ивановой дочери, а Васильевой сестрѣ родной, дѣвкѣ Марьѣ Зиновьевой, велѣно тому недвижимому быть по тому вотчинной коллегіи приговору; а что онъ, капралъ Зиновьевъ, на рѣшеніе вотчинной коллегіи, въ челобитьѣ написалъ, вотчинная де коллегія отъ выкупу того недвижимаго отрѣшила его неправо потому, что оная сестра его двоюродная, дѣвка Марья, въ 728-мъ году, дала ему, изъ воли своей, челобитную, въ которой написала, что ей того недвижимаго выкупать нечѣмъ и отъ него выкупать не будетъ, а послѣ того била челомъ на него, якобы онъ свозилъ ее въ Старую Руссу подъ неволею и съ устращиванья его будто къ той челобитной руку приложить велѣла, а онъ де того не чинивалъ и челобитную она писать и руку прикладывать велѣла добровольно, а не съ устращиванья въ небытность его въ той Старой Руссѣ, и то его, Зиновьева, челобитье, по объявленнымъ въ приговорѣ вотчинной коллегіи указомъ и резонамъ, отставлено, для того что она, дѣвка Марья, въ подлинное увѣреніе, при собраніи коллегіи и при свидѣтеляхъ, допросомъ той уступки не утвердила, да и братъ ея, дѣвкинъ, родной, закладчикъ Василій Зиновьевъ, челобитьемъ показалъ, что ту уступочную челобитную именемъ сестры своей писалъ безъ повелѣнія ея, и за оное его неправое на вотчинную коллегію челобитье взять штрафъ по указу. Князь В. Долгорукой, князь Ив. Трубецкой, Григорій Чернышевъ, Андрей Ушаковъ, графъ М. Головкинъ, Василій Новосильцовъ, князь Алексѣй Шаховской, князь Григорій Урусовъ, Семенъ Сукинъ. (Арх. М. Ю., кн. 5/1082, л. 549—569.)

№ 11.

Журналъ ноября 29 дня.

Въ Кабинетѣ засѣдали опредѣленные господа министры.

Приказано справиться — вмѣсто отобранныхъ изъ Александроневскаго и Троицкой монастырь деревень, какія въ тотъ Невскій монастырь мызы и деревни даны и сколько въ нихъ двороваго числа и мужеска полу душъ [1]).

Слушавъ докладу сенатскаго о дачѣ ранговъ Лифляндскимъ регирунгсратамъ, приказано къ тому докладу подписать справку, въ какихъ рангахъ тѣ регирунгсраты, тако же и ландраты, при шведскомъ владѣньи были.

По челобитной майора Никиты Шишкова, который проситъ о полковничьемъ рангѣ [2]), объявляя, что о томъ же есть у него дѣло въ

2) О семъ и нижеписанномъ приказано сенатскому секретарю Ив. Богданову.
3) Отдана.

Digitized by Google

Сенатѣ; того ради приказано оную челобитную отдать въ Сенатъ, чтобы учинили докладъ со мнѣніемъ.

Слушавъ сенатскаго рѣшенія о свободѣ, Зыбина человѣка, Спиридонова отъ смертной казни и о посылкѣ въ Охотскъ,— приказано объявить въ Сенатѣ, чтобы то рѣшеніе остановили и подали въ Кабинетъ изъ того дѣла и изъ указовъ краткій экстрактъ.[1])

Приказано въ Сенатѣ объявить, чтобы нижеписанные доклады и вѣдомости подали въ Кабинетъ немедленно: 1) мнѣніе о продажѣ казенныхъ товаровъ; 2) о кандидатахъ на мѣсто Сухотина и Полибина; 3) по прошенію польскаго министра, о кожахъ что учинено; 4) о вдовѣ Кларковой; 5) по требованію юстицкаго вице-президента, что сдѣлано. И о томъ отдана въ Сенатъ записка.

И сего же числа, пришедъ въ Кабинетъ, секретарь Иванъ Богдановъ доносилъ, что о вышеписанномъ о всемъ изготовлены выписки, и какъ первое сенатское собраніе будетъ, тогда предложены будутъ къ рѣшенію.

Приказано справиться съ генералъ-адъютантской дежурной, — на гауптвахтѣ, или гдѣ въ другомъ мѣстѣ, содержится китайскаго каравану, цѣловальничій сынъ Михайла Сухановъ, отъ котораго, о доносѣ отца его и о содержаніи его въ сибирскомъ приказѣ, подано въ Кабинетѣ прошеніе — изъ подъ караулу его, Михайла, свободить и велѣть подписаться въ Кабинетѣ, чтобы для того дѣла по вся дни являлся, и безъ указу съ Москвы не съѣхалъ.

Сего числа Ея И. В-во изволила подписать: 1) указъ въ монетную контору о принятіи у генерала-маіора Венедіера привезенныхъ изъ Персіи тамошней монеты денегъ и о дачѣ ему въ награжденіе россійскими 5000 рубл.; 2) резолюцію на реестрѣ объ опредѣленіи служителей оставшихъ послѣ блаженныя памяти Государыни Цесаревны Параскевы Іоанновны, и при томъ господинъ вице-канцлеръ объявилъ, что написаннаго въ томъ реестрѣ секретаря Андрея Кривскаго, о которомъ хотя и подписано, что отослать въ военную коллегію, для опредѣленія къ генералитету, токмо Ея И. В-во изволила указать освѣдомиться съ Ея Высочествомъ, Государынею Царевною Екатериною Іоанновною, ежели изволитъ его, Кривскаго, при своемъ домѣ опредѣлить, то отослать къ Ея Высочеству, а буде ненадобенъ, то по вышеозначенному подписанію отослать въ военную коллегію[2]).

Приказано взять изъ Сената вѣдомость, почему князь Алексѣю Долгорукому съ дѣтьми опредѣлено въ Березовомъ давать кормовыхъ денегъ.

Сего числа поданы допошенія:

1) Ср. стр. 44. Прим. редактора.

2) Кривской отосланъ къ Ея В-ву, Государынѣ Царевнѣ, о чемъ и на реестрѣ подписано.

Digitized by Google

1) изъ адмиралтейской коллегіи, при которомъ присланы вѣдомости, по указу, о суммѣ денежной, о служителяхъ и о судахъ.

Два доношенія же отъ генерала-поручика Волкова и изъ сибирскаго приказу, и при нихъ копіи съ имянныхъ указовъ, которыя взяты къ сноскѣ.

Приложеніе къ журналу 29 ноября.

Всеподданнѣйшее доношеніе изъ адмиралтейской коллегіи съ доставленіемъ требуемыхъ табелей и вѣдомостей.

Получено ноября 29 дня 1731 года.

Ея И. В-ву,. Самодержицѣ Всероссійской, всеподданнѣйшее доношеніе изъ адмиралтейской коллегіи.

По всемилостивѣйшему В. И. В-ва указу, за подписаніемъ собственныя В. И. В-ва руки, сего ноября отъ 6, а полученному въ 13-мъ числѣхъ, повелѣно обстоятельныя табели и вѣдомости прислать въ Кабинетъ В. И. В-ва: 1) сколько на содержаніе морскаго флота и адмиралтейства положено въ годъ на жалованье, и на строеніе судовъ, и на припасы, денежной суммы, и изъ какихъ доходовъ, и вся ль та сумма приходитъ, и въ расходъ употребляется, или что въ остаткѣ бываетъ; 2) коликое число нынѣ состоитъ, при адмиралтействѣ и во флотѣ, флагмановъ по именамъ, а офицеровъ и нижнихъ служителей и мастеровыхъ людей по чинамъ и по мѣстамъ, и съ годовыми ихъ окладами; 3) сколько гдѣ по мѣстамъ имѣется кораблей и фрегатовъ по званіямъ, а прочихъ мелкихъ мореходныхъ судовъ перечнемъ, объявя именно, сколько изъ нихъ къ мореходной службѣ годныхъ и что негодныхъ. И по оному, Вашего И. В-ва всемилостивѣйшему указу, помянутыя подлинныя и перечневыя табели и вѣдомости учинены и приносятся при семъ доношеніи. Ноября 22 дня 1731 года. В-го И. В-ва нижайшіе раби: П. Сиверсъ, Th. Gordon, Наумъ Синявинъ, Дуффусъ, . . . Иванъ Козловъ, Иванъ Кошелевъ. Оберъ-секретарь Василій Михайловъ. (Арх. М. Ю., кн. 12/1089, л. 5; приложеніе, л. 6—54.)

№ 12.

Журналъ декабря 1 дня.

Въ Кабинетѣ изволила присутствіе имѣть Ея И. В-во.

И при томъ изъ присутствующихъ министровъ былъ одинъ вице-канцлеръ.

Ея И. В-во изволила подписать указъ въ Сенатъ о посылкѣ инструкціи генерала-инспектора, и воинскаго инспектора, и особливо тое инструкцію подписать изволила же [1]).

А по отбытіи Ея И. В-ва изъ Кабинета, отъ господина вице-канцлера приказано взять изъ Сената слѣдующія вѣдомости:

1) о содержаніе конной гвардіи въ Лифляндіи, какая репортиція учинена; 2) по прежнимъ запросамъ требовать вѣдомостей; 3) ка-

1) VIII, № 5900.

Digitized by Google

кія доношенія имѣются на адмиралтейскую коллегію вице-адмирала Вилстера, тако же и Купора, и что по нихъ учинено; противъ того же справиться и о другихъ доношеніяхъ, ежели на оную коллегію имѣются.

И о вышеписанномъ приказано секретарямъ Богданову, Невѣжину и Моисееву.

Приходитъ въ Кабинетъ изъ Сената секретарь Иванъ Богдановъ, прислали-де его Правительствующій Сенатъ доложить: для походу Ея И. В-ва въ Санктъ-Петербургъ по дорогѣ, при новыхъ дворцахъ, повелѣно ли будетъ дѣлать заборы и ворота, и на то ему приказано объявить, что тѣ заборы и ворота строить надлежитъ, смотря по мѣсту, и какъ бы лучше и способнѣе было.

Журналъ декабря 2 дня.

Въ Кабинетѣ Ея И. В-ва засѣдали опредѣленные господа министры.

Приказано собрать изъ разныхъ мѣстъ слѣдующія вѣдомости:

1) сколько понынѣ имѣется денегъ въ монетной и въ штатсъ-конторахъ и въ сибирскомъ приказѣ; 2) изъ герольдмейстерской конторы взять списокъ отставнымъ офицерамъ, тако же стольникамъ и царедворцамъ; 3) изъ сибирскаго приказу: а) сколько, съ начала 730 года по нынѣшній декабрь мѣсяцъ, было въ приходѣ денегъ и товаровъ по цѣнѣ; б) съ того же числа понынѣ, сколько денегъ и товаровъ по цѣнѣ въ расходѣ и на какія дѣла порознь и по какимъ указамъ; о чемъ записка отдана въ тотъ приказъ Ивану Давыдову; 4) герольдмейстерской конторѣ велѣть, справясь, подписать надъ имянами отставныхъ отъ флота офицеровъ и неопредѣленныхъ въ службу знатнаго шляхетства недорослях, о чемъ дать въ тое контору о имянахъ ихъ вѣдомость; 5) изготовить указы: а) объ отпускѣ къ Ея Высочеству, Государынѣ Цесаревнѣ Екатеринѣ Іоанновнѣ денегъ на 732 годъ 30000 рубл., и впредь потому же повсягодно; 2) указъ же въ сибирскій приказъ — объ отпускѣ въ придворную контору на отправленіе италіанскихъ комедіантовъ 5500 руб.

Сего числа перенесены изъ Сената, при доношеніи, въ двухъ книгахъ копіи съ имянныхъ указовъ 730-го и 731 годовъ, которыя взяты къ сноскѣ.

Еще такія же копіи съ имянныхъ указовъ, при доношеніи, поданы изъ соляной конторы.

Да при томъ же изъ соляной конторы совѣтникъ Андрей Боевъ подалъ два доношенія: 1) о предложеніи въ коллегіи и въ губерніи и къ воеводамъ указами, чтобъ по посланнымъ изъ оной конторы промеморіямъ и указамъ о показанныхъ исправностяхъ исполняли; 2) объ

Digitized by Google

опредѣленіи въ низовыхъ, Казанской и Астраханской губерній, городѣхъ прежде бывшихъ у соляного смотрѣнія тамошнихъ секретарей Дмитріева и Иванова, попрежнему, къ тому смотрѣнію, съ надлежащею командою; и изъ оныхъ первое доношеніе принято къ докладу, а другое — о секретаряхъ, приказано для надлежащаго, по тому требованію, рѣшенія отослать въ Сенатъ [1]).

Приходилъ отъ Сената для докладу, секретарь Иванъ Богдановъ,— о дворцѣ для походу Ея И. В-ва, который велѣно было построить въ Новгородѣ, что-де репортовалъ въ Сенатъ тамошній губернаторъ о предложеніи къ нему имяннымъ Ея В-ва указомъ, отъ генерала-фельдцейхмейстера графа фонъ Миниха, что, ежели оной дворецъ въ семъ декабрѣ мѣсяцѣ достроенъ не будетъ, то бы нынѣ, до пребудущаго времени, не строить, — по которому указу то строеніе онъ и остановилъ, и для того, гдѣ къ пришествію Ея В-ва дворъ повелѣно будетъ приготовить; на что ему приказано въ Сенатѣ объявить, чтобы для Ея И. В-ва убрать въ Новгородѣ самый лучшій дворъ, и чтобъ какъ въ томъ дворѣ, такъ и около онаго въ другихъ мелкихъ домахъ отнюдь бы таракановъ и прочей нечистоты не было, тако же и для будущихъ при Ея В-вѣ очистить, и по тому же убрать, нѣсколько лучшихъ домовъ.

Журналъ декабря 4 дня.

Въ Кабинетѣ изволила присутствіе имѣть Ея И. В-во.

И при томъ были опредѣленные господа министры, государственный канцлеръ и вице-канцлеръ.

Ея И. В-во изволила подписать слѣдующіе указы:

1) объ отпускѣ къ Ея Высочеству, Государынѣ Царевнѣ Екатеринѣ Іоанновнѣ на 1732 годъ денегъ 3000 рубл., и впредь отпускать по тому же числу [2]); 2) объ отдачѣ Ея же Высочеству деревень изъ дворцовыхъ и изъ оставшихъ послѣ государыни царевны Параскевы Іоанновны, тако-же петербургскихъ дворовъ и мѣстъ [3]); 3) въ сибирскій приказъ объ отпускѣ въ придворную контору на отправленіе италіанскихъ музыкантовъ 5500 рублевъ; 4) въ Сенатъ — о пожалованіи Крестовскаго острова генералу-фельдцейхмейстеру графу фонъ Минихену; 5) для публики — въ какомъ порядкѣ содержаны будутъ кадеты и о запискѣ ихъ [4]), а другой — о посылкѣ того указа въ Сенатъ.

Да на сенатскихъ же докладѣхъ резолюціи:

1) И отдано.
2) VIII, № 5896.
3) ib., № 5895.
4) ib., № 5894.

Digitized by Google

6) о вооруженіи семи кораблей и фрегатовъ по препорціи [1]); 7) о имѣніи Лифляндскимъ регирунгсратамъ ранговъ противъ ландратовъ [2]).

Сверхъ того изволила подписать принесенные изъ коллегіи иностранныхъ дѣлъ листы.

По отбытіи Ея И. В-ва изъ Кабинета остались господа министры.

Приказано въ Сенатъ, черезъ секретаря Ивана Богданова, чтобы всѣ печатные указы, кои печатаны при Ея И. В-вѣ, въ прошломъ 1730 и нынѣшнемъ 731 годѣхъ, по предбудущій генварь мѣсяцъ, собрать по числамъ и по нумерамъ и переплетши подать въ Кабинетъ.

По поданнымъ челобитнымъ о жалованьи генерала Чернышева и генерала-лейтенанта Волкова, приказано: о Чернышевѣ взять справки изъ военной коллегіи и изъ адмиралтейской конторы, а генералу-лейтенанту Волкову приказать подать канцеляріи его штатъ.

Приказано освѣдомиться съ генералъ-маіоромъ и бывшимъ Смоленскимъ вице-губернаторомъ Алексѣемъ Панинымъ о купцѣ Иванѣ Поповѣ, который подрядился въ Смоленску поставить въ Польшу лосиныя кожи, въ томъ, что онъ, Панинъ, его знаетъ ли и гдѣ онъ обрѣтается.

Отданы 3 репорта о деньгахъ генерала-лейтенанта Волкова: 1) по октябрь, 2) по сей декабрь, 3) о соляныхъ деньгахъ.

Приложенія къ журналу 4 декабря.

I. Именной указъ Сенату о назначеніи на содержаніе дома царевны Екатерины Іоанновны ежегодно по 30 т. руб.

Указъ Нашему Сенату.

Указали Мы сестрѣ Нашей Царевнѣ Екатеринѣ Іоанновнѣ, на содержаніе дому ея, отпустить изъ Штатсъ-конторы на предбудущій 1732 г. тридцать тысячъ рублевъ, и впредь повсягодно отпускать по тому жъ числу, по тридцати тысячъ рублевъ, на годъ. И повелѣваемъ Нашему Сенату учинить о томъ по сему Нашему указу. Анна. Декабря 4 дня 1731 г. (Арх. Сен., кн. 34, л. 272).

II. Именной указъ Сенату о пожалованіи ген.-фельдцейхмейстеру гр. Ф. Миниху Крестовскаго острова.

Указъ Нашему Сенату.

Пожаловали Мы при С.-Петербургѣ Крестовской островъ со всѣмъ, каковъ нынѣ находится, генералу-фельдцейхмейстеру Нашему графу фонъ-Минихену,

1) ib., № 5897.
2) ib., № 5898.

Digitized by Google

и повелѣваемъ Нашему Сенату учинить о томъ по сему Нашему указу. Анна. Декабря 4 дня 1731 г. (ib., кн. 34, л. 271).

№ 13.

Журналъ декабря 6 дня.

Въ Кабинетѣ изволила присутствіе имѣть Ея И. В-во.

При томъ были опредѣленные господа министры.

Въ присутствіи Ея И. В-ва чтены принесенныя изъ коллегіи иностранныхъ дѣлъ письма о калмыцкихъ дѣлахъ.

Чтено же росписаніе о дачѣ жалованья лейбъ-гвардіи офицерамъ противъ ранговъ ихъ армейскихъ офицеровъ, коимъ дается по табелю 720 года, и какіе чины изъ гвардіи убавить, а другіе прибавить надлежитъ.

Ея И. В-во изволила подписать слѣдующее:

1) грамоту въ Троицкій Сергіевъ монастырь на приписные монастыри съ деревнями; 2) указъ въ Сенатъ о дачѣ въ Лифляндіи фуражу лейбъ-гвардіи коннаго полку лошадямъ по одной раціи; 3) резолюцію на докладѣ лейбъ-гвардіи Измайловскаго полку о выключеніи изъ податнаго окладу взятыхъ ландмилицкихъ солдатъ, да объ отставкѣ семи человѣкъ.

Да сверхъ того изволила Ея И. В-во указать написать въ Сенатъ указы:

1) по прошенію дѣйств. тайн. сов-ка графа Ивана Головкина объ увольненіи его лейбъ гвардіи изъ коннаго полку, а вмѣсто того о присутствованіи въ Сенатѣ; 2) по доношенію соляной конторы о посылкѣ указовъ въ коллегіи и губерніи, чтобы по промеморіямъ и указамъ изъ той конторы исполняли безъ продолженія; 3) въ военную коллегію — о непереводѣ изъ полку въ полкъ по прошеніямъ офицеровъ; 4) о посылкѣ, по прошенію греческихъ патріарховъ, денегъ, а именно: въ Іерусалимъ ко гробу Господню 2000 рублевъ, да къ Іерусалимскому и Антіохійскому патріархамъ по 1000 рублевъ.

Чтена краткая выписка о князь Алексѣѣ Долгорукомъ съ дѣтьми, въ показанныхъ на нихъ, отъ приставленнаго къ нимъ капитана Шарыгина, ссорахъ, изъ которыхъ нѣкоторыя слова они подлинно говорили, а другихъ, по слѣдствію, не явилось; и Ея И. В-во изволила указать, онымъ Долгорукимъ сказать указъ, чтобы они впредь отъ такихъ ссоръ и непристойныхъ словъ имѣли воздержаніе и жили смирно, подъ опасеніемъ наижесточайшаго содержанія; а сибирскому губернатору велѣть къ нимъ офицеровъ опредѣлять самыхъ добрыхъ и вѣрныхъ людей.

Да по отпискѣ изъ Сибирской губерніи, въ которой объявлено

Digitized by Google

требованіе ихъ же Долгорукихъ о продажѣ на пропитаніе пожитковъ, и Ея В-во изволила указать давать имъ, Долгорукимъ, кормовыя деньги, а именно самимъ имъ каждому по рублю, да людямъ всѣмъ по рублю же на день; а о пожиткахъ ихъ послѣдней переписи взять опись, тако же и вновь велѣть переписать же, что у нихъ нынѣ чего имѣется, и смотрѣть того, чтобъ не продавали.

Да по отсутствіи Ея И. В-ва изъ Кабинета, приказано отъ господъ министровъ слѣдующія дѣла:

1) Изготовить указъ въ Сенатъ о приготовленіи, для шествія Ея И. В-ва въ Санктъ-Петербургъ, по реестру, на подставахъ по 500 подводъ подставныхъ, да сверхъ того на каждомъ бы яму было въ запасѣ по 100 ямскихъ подводъ, и изготовлены бы были, генваря къ 3-му числу, а по 100 отъ сего времени; 2) принесенныя изъ Сената, присланныя въ Сенатъ отъ генерала графа фонъ Вейсбаха доношенія, отдать въ Сенатъ попрежнему [1]); 3) докладъ изъ Сената о генералѣ-майорѣ Таракановѣ — нынѣ кому вмѣсто его, за отбытіемъ къ царицынской командѣ, линейное дѣло и ландмилицкій наборъ поручить. — отдать въ Сенатъ же [2]), понеже, когда прибудутъ назначенные на Украйну генералы-майоры, то Таракановъ свободится къ прежнему своему дѣлу; 4) къ докладу, по челобитной подполковника Афанасія Юшкова о деревняхъ родственницы его, взять изъ Сената изъ дѣла того краткій экстрактъ; 5) изъ конюшеннаго приказу взять вѣдомость, сколько въ прошломъ 730 и въ нынѣшнемъ 731 годѣхъ въ тотъ приказъ было въ приходѣ денегъ, и что изъ того числа въ расходѣ и на какія званіями дачи, и затѣмъ, что налицо; 6) взять вѣдомость изъ Синода, сколько въ вѣдомствѣ синодальномъ денегъ налицо, и чтобъ вышеобъявленные, опредѣленные въ Іерусалимъ 4000 рублевъ, ассигновать изъ тѣхъ синодальныхъ денегъ; 7) поданной изъ военной коллегіи докладъ о произвожденіи жалованья 2-мъ генераламъ-аудиторамъ-лейтенантамъ, по табелю 712 году, какъ и генералу-аудитору Центаровію дается, — приказано отдать тотъ докладъ въ военную коллегію попрежнему, понеже оный Центаровій то жалованье, по табелю 712 году, высокой окладъ уже получалъ, и для того, по силѣ апробованныхъ комисскихъ пунктовъ, имѣетъ получать по перемѣнѣ въ другой чинъ, или по смерть; а оные еще того жалованья не брали, а получали по табелю 720 году, какъ и всѣмъ офицерамъ давать велѣно; 8) приказать въ Сенатъ, чтобы для отказу Ея Высочеству государынѣ царевнѣ деревень, послать нарочнаго добраго офицера [3]).

1) Отданы.
2) Взято въ Кабинетъ возвратно.
3) О семъ писано 8 числа.

Digitized by Google

Приложеніе къ журналу 6 декабря.

Именной указъ Сенату о размѣрѣ фуража для нѣмецкихъ лошадей лейбъ-гвардіи коннаго полка.

Указъ Нашему Сенату.

Указали мы опредѣленнымъ для содержанія въ Лифляндіи лейбъ-гвардіи коннаго полка нѣмецкимъ лошадямъ фуражъ давать по одной раціи, а именно на каждый мѣсяцъ добраго овса, по тамошней лифляндской мѣрѣ, по три лофа, да сѣна по пятнадцати пудъ на лошадь. И повелѣваемъ Нашему Сенату учинить о томъ по сему Нашему указу. Анна. Декабря 6 дня 1731 года. (Арх. Сен., кн. 34, л. 281).

№ 14.

Журналъ декабря 7 дня.

Въ Кабинетѣ Ея И. В-ва засѣдали опредѣленные господа министры.

Приказано, по посланному вчерашняго числа въ Сенатъ указу о дачѣ обрѣтающимся въ Лифляндіи лейбъ-гвардіи коннаго полку нѣмецкимъ лошадямъ по одной раціи фуража на мѣсяцъ: овса по 3 лофа, да сѣна по 15 пудъ на лошадь, — послать въ Сенатъ объявить, чтобъ къ тому указу въ сенатскомъ приговорѣ приполнить: сверхъ того давать тѣмъ лошадямъ сѣчки и соломы по препорціи, и оное приказано оберъ-секретарю Матвѣю Козьмину.

Потомъ изволила прибыть въ Кабинетъ Ея И. В-во.

И во время того прибытія изволила Ея И. В-во подписать указы:

1) въ Сенатъ, объ изготовленіи, для шествія Ея В-ва, на станціяхъ подставныхъ подводъ изъ ямскихъ, городовыхъ и уѣздныхъ по 500, генваря къ 3 числу, да отъ нынѣшняго времени ямскихъ по 100 подводъ; 2) объ увольненіи дѣйств. тайн. сов-ка графа Ивана Головкина отъ коннаго полку и о бытіи ему въ Сенатѣ; 3) въ Синодъ — объ отправленіи въ Іерусалимъ ко гробу Господню 2000 рублевъ, да къ Іерусалимскому и Антіохійскому патріархамъ по 100 рублевъ съ присланнымъ архимандритомъ; 4) въ Сенатъ — съ доношеніемъ соляной конторы, чтобъ изъ той конторы въ губерніи и провинціи посылать указы и по нихъ исполнять, а съ коллегіями и канцеляріями сношеніе имѣть промеморіями [1]); 5) о дачѣ въ Березовѣ Долгорукимъ кормовыхъ денегъ и объ описи ихъ пожитковъ; 6) въ военную коллегію — о непереводѣ изъ полку въ полкъ офицеровъ [2]).

1) VIII, № 5899.
2) ib., № 5901.

Digitized by Google

Приложеніе къ журналу 7 декабря.

I. Именной указъ Сенату о заготовленіи подводъ для шествія императрицы изъ Москвы въ С.-Петербургъ.

Указъ Нашему Сенату.

Указали Мы, для шествія Нашего въ С.-Петербургъ, изготовить на учрежденныхъ станціяхъ, гдѣ дворцы имѣются, въ каждомъ мѣстѣ подставныхъ, противъ прежнихъ нарядовъ, изъ ямскихъ, городовыхъ и уѣздныхъ по пяти сотъ подводъ, кончая предбудущаго генваря къ третьему числу; да, сверхъ того, чтобъ отъ сего времени на каждомъ яму изъ ямскихъ по сту подводъ стояло; и по учиненному о томъ расположенію, для собранія и приготовленія оныхъ подводъ, отправить въ принадлежащія мѣста нарочныхъ отъ гвардіи оберъ- и унтеръ-офицеровъ съ солдаты, сколько надлежитъ. И повелѣваемъ Нашему Сенату учинить о томъ по сему Нашему указу. Анна. Декабря 7 дня 1731 г. (Арх. Сен., кн. 34, л. 282).

II. Именной указъ Сенату объ увольненіи отъ воинской службы гр. Ивана Головкина, съ назначеніемъ его къ присутствованію въ Сенатъ.

Указъ Нашему Сенату.

Указали мы по прошенію дѣйств. тайн. сов. графа Ивана Головкина отъ воинской службы лейбъ-гвардіи отъ Коннаго полка его уволить, а вмѣсто того присутствовать ему, Головкину, въ Сенатѣ. И повелѣваемъ Нашему Сенату учинить о томъ по сему Нашему указу. Анна. Декабря 7 дня 1731 г. (ib., кн. 34, л. 284).

III. Именной указъ Сенату о назначеніи содержанія кн. Алексѣю Долгорукому съ семействомъ и служителями и объ описи ихъ пожитковъ.

Указъ Нашему Сенату.

Указали Мы, по отпискѣ изъ Сибирской губерніи, содержащимся въ Березовѣ князь Алексѣю Долгорукому съ дѣтьми давать изъ казны Нашей кормовыхъ денегъ, а именно самимъ имъ каждому человѣку по рублю, да служителямъ ихъ всѣмъ по рублю жъ на день, а пожитки ихъ всѣ, что есть на лицо, пересмотрѣть приставленнымъ для караула ихъ офицерамъ и переписать именно, и велѣть тѣ всѣ пожитки имѣть въ цѣлости и ничего не продавать. И повелѣваемъ Нашему Сенату учинить о томъ по сему Нашему указу. Анна. Декабря 7 дня 1731 г. (ib., кн. 34, л. 283).

IV. Высочайше утвержденный докладъ генералъ-маіора Джемса Кейта объ исключеніи изъ подушнаго оклада солдатъ лейбъ-гвардіи Измайловскаго полка и объ увольненіи изъ того же полка больныхъ солдатъ[1]).

Ея И. В-ву, Самодержицѣ Всероссійской, отъ полка лейбъ-гвардіи Измайловскаго, всеподданнѣйшій докладъ.

1) См. выше журналъ 6 декабря. Прим. редактора.

Digitized by Google

I.

Въ прошломъ 1730 г., по высочайшему Вашего И. В-ва соизволенію, учрежденъ лейбъ-гвардіи Измайловскій полкъ, по набору изъ ландмилицовъ, которые, въ бытность свою въ ландмилицкихъ полкахъ, платили подушный окладъ, а по опредѣленію въ гвардію оный окладъ съ нихъ и по нынѣ не снятъ.

„Выключить Анна.“

II.

Имѣется въ рѣченномъ полку солдатъ, одержимыхъ различными болѣзньми, 7 человѣкъ, которые, для лучшаго пользованія, посланы были въ генеральный гошпиталь и объ оныхъ докторъ Быдло письменно объявилъ, что ихъ вылѣчить никакъ невозможно, и затѣмъ де въ службѣ Вашего И. В-ва быть не могутъ, а кто именно, и какими одержимы болѣзньми, о томъ при семъ реестръ включаю.

„Отставить изъ полку. Анна.“

И Ваше И. В-во о вышеписанномъ что повелите.

James Keith.

Декабря 7 д. 1731 г.

Въ прошломъ 1730 г., по высочайшему Ея И. В-ва соизволенію, учрежденъ лейбъ-гвардіи Измайловскій полкъ по набору изъ ландмилицовъ, въ которомъ обрѣтающіеся нынѣ солдаты въ бытность ихъ, до взятья въ службу, однодворцами положены по губерніямъ Кіевской, Воронежской и Бѣлогородской въ подушный семигривенный и четырехгривенный окладъ, который до опредѣленія въ ландмилицкіе полки они и платили, а по опредѣленіи въ оные полки четырехгривенный окладъ съ нихъ снятъ и велѣно имъ платить одинъ семигривенный, который они и до нынѣ платятъ, а колико оныхъ ландмилицовъ въ помянутый лейбъ-гвардіи Измайловскій полкъ опредѣлено и изъ того числа куда сколько убыло и затѣмъ что нынѣ при полку имѣется, тако-жъ съ оныхъ, считая съ каждаго подушнаго оклада по 70 коп., коликое число со всѣхъ на годъ въ платежѣ быть имѣетъ, о томъ значитъ ниже сего.

	Число людей.
Съ начала учрежденія полка изъ ландмилицовъ опредѣлено:	
Изъ унтеръ-офицеровъ въ капралы	7
Въ писари	9
Въ солдаты	1872
Итого	1888
Къ тому на упалыя мѣста изъ однодворцевъ въ солдаты опредѣлено	15
Итого въ опредѣленіи было . .	1903
Изъ того числа убыло солдатъ:	
Отставлены, за болѣзньми, отъ службы	24
Взятъ въ великаны и посланъ къ прусскому двору . . .	1
Померло	49
Затѣмъ нынѣ при полку . .	1829

Съ оныхъ со всѣхъ и съ убылыми подушнаго оклада, считая съ каждаго по 70 коп., въ платежѣ быть имѣетъ на годъ 1332 руб. 10 коп. James Keith. Декабря 1 дня 1731.

Digitized by Google

Вѣдѣніе лейбъ-гвардіи Измайловскаго полка, кто именно солдаты отосланы были въ генеральную гошпиталь и, за неисцѣльными болѣзньми, присланы въ полкъ, о которыхъ въ письмѣ доктора Быдла объявлено, что оныхъ вылѣчить невозможно.

Алексѣй Колузаевъ { у правой руки, близь ладони, въ самомъ сгибѣ всѣ жилы пересѣчены.

Григорій Меснянкинъ { на правой сторонѣ, близь шеи, косточка, называемая ключикъ, вывихнута и хрящемъ заросла,

Леонтій Нестеровъ { у лѣвой плюсны кости расшибены и заросли хрящемъ.

Іевъ Волобуевъ { у лѣвой ноги сведеніе жилъ въ колѣнѣ.

Алексѣй Тепцовъ
Илья Акульшинъ { весьма глухи.

Осипъ Щербининъ { имѣетъ застарѣлую болѣзнь, моча не держится ни малый часъ.

James Keith (ib., кн. 34, л. 311 сл.).

№ 15.

Журналъ декабря 8 дня.

Въ Кабинетѣ Ея И. В-ва засѣдали опредѣленные господа министры.

Призываны были въ Кабинетъ же и съ министрами засѣдали лейбъ-гвардіи Преображенскаго полку подполковники: генералъ-фельдмаршалъ князь Долгорукой и генералъ Салтыковъ, да при томъ же былъ генералъ-фельдцейхмейстеръ графъ фонъ Минихъ. И слушали новоучиненный штатъ о содержаніи въ числѣ людей и въ жалованьи и въ прочемъ лейбъ-гвардіи Преображенскаго, Семеновскаго и Измайловскаго полковъ, который изготовленъ къ подписанію Ея И В-ва.

Отдана въ Кабинетъ отъ Ея И. В-ва записка собственною Ея В-ва рукою, объ опредѣленіи въ сибирской приказъ членовъ и въ Сибирь губернаторовъ, и къ гетману добраго человѣка, и о учиненіи комиссіи о конюшнѣ,— и для того господа министры выбирали по спискамъ къ тѣмъ дѣламъ кандидатовъ.

Еще отданы письма изъ Риги лейбъ-гвардіи отъ коннаго полку о полковыхъ нуждахъ, писанныя на имя генерала графа Ягужинскаго, ноября отъ 17, 21 и 24 чиселъ, изъ которыхъ учиненъ экстрактъ къ докладу.

По присылкѣ отъ Ея Высочества готударыни царевны Екатерины Іоанновны, приказано послать въ Сенатъ, чтобъ для отказу деревень по требованію отъ Ея Высочества послать изъ Сената съ указомъ Ея И. В-ва обрѣтающагося въ Москвѣ при мундирной конторѣ Каргопольскаго полку капитана Семена Полочанинова, и для того велѣть

Digitized by Google

сыскать его въ Сенатъ, кончая сего дня, и о томъ объявить и представить Ея Высочеству государынѣ царевнѣ, и о томъ его отправленіи, куда надлежитъ, послать указы изъ Сената, и для письма и подъячихъ дать, сколько надлежитъ.

Приказано черезъ секретаря Невѣжина.

Журналъ декабря 9 дня.

Въ Кабинетѣ изволила присутствіе имѣть Ея И. В-во.

И при томъ были опредѣленные господа министры.

Чтены принесенныя изъ коллегіи иностранныхъ дѣлъ тайн. сов-комъ Василіемъ Степановымъ персидскія вѣдомости.

Потомъ Ея И. В-во изволила подписать указы:

1) въ Сенатъ — о сказаніи въ Березовѣ Долгорукимъ указу, по дѣлу съ капитаномъ Шарыгинымъ, чтобъ отъ ссоръ и непристойныхъ словъ воздержались подъ опасеніемъ;

2) къ генералу-фельдмаршалу и гвардіи полковнику князю Долгорукому — о содержаніи лейбъ-гвардіи Преображенскаго, Семеновскаго и Измайловскаго полковъ по приложенному при томъ новому штату, и особливо оный штатъ, какъ подъ пунктами, такъ и при пяти табеляхъ, всего во шести мѣстахъ подписать изволила [1]);

3) резолюцію на сенатскомъ докладѣ — о бытіи Тараканову попрежнему на Украйнѣ, а Загряскаго — объ отправленіи къ Царицынскому корпусу.

Приложенія къ журналу 9 декабря.

1. Именной указъ Сенату о повелѣніи кн. Алексѣю Долгорукому съ семействомъ воздерживаться отъ ссоръ и непристойныхъ словъ.

Указъ Нашему Сенату.

Указали Мы, по присланному изъ Сибирской губерніи экстракту, въ показанныхъ на князь Алексѣя Долгорукаго съ дѣтьми отъ приставленнаго къ нимъ капитана Шарыгина ссорахъ, изъ которыхъ нѣкоторыя слова они подлинно говорили, а о другихъ по слѣдствію не сыскалось, онымъ Долгорукимъ сказать Нашъ указъ, чтобъ они впредь отъ такихъ ссоръ и непристойныхъ словъ, конечно, воздержались и жили смирно, подъ опасеніемъ наижесточайшаго содержанія, а Сибирскому губернатору велѣть къ нимъ офицеровъ опредѣлять самыхъ добрыхъ и вѣрныхъ людей, которые-бъ по указамъ и по данной инструкціи безъ упущенія содержать ихъ могли. И повелѣваемъ Нашему Сенату учинить о томъ по сему Нашему указу. Анна. Декабря 9 дня 1731 г. (Арх. Сен., кн. 34, л. 288).

---

1) VIII, № 5902.

Digitized by Google

II. Высочайше утвержденный докладъ Сената объ отправленіи въ Царицынскій корпусъ ген.-маіора Загряскаго и о бытіи ген.-маіору Тараканову какъ у прежде порученнаго ему дѣла, такъ и вмѣсто Загряскаго.

Ея И. В-ву, Самодержицѣ Всероссійской, всеподданнѣйшее доношеніе изъ Сената.

По указу Вашего И. В-ва на Украйнѣ, для строенія линій и крѣпостей, и набора и поселенія ландмилицкихъ полковъ и прочаго, обрѣтались ген.-маіоры Таракановъ и Дебриній.

А нынѣ, по указу жъ Вашего И. В-ва, объявленному въ доношеніи генер.-фельдмаршала князя Долгорукова, велѣно ген.-маіора Тараканова, до прибытія къ командѣ генер.-маіоровъ Леонтьева и Волынскаго, опредѣлить къ царицынскому корпусу, и о немедленномъ его отправленіи къ генералу графу богемскому фонъ Вейсбаху указъ посланъ.

Того ради, Вашему И. В-ву Сенатъ всеподданнѣйше доноситъ: строеніе вышеписанныхъ крѣпостей и линій и наборъ и селеніе ландмилицкихъ полковъ и прочее, по данной имъ инструкціи, поручить кому Ваше И. В-во соизволитъ, и о томъ требуетъ указа.

Князь И. Трубецкой, Григорій Чернышевъ, Андрей Ушаковъ, графъ М. Головкинъ, Василій Новосильцевъ, князь Алексѣй Шаховской, князь Григорій Урусовъ, Семенъ Сукинъ.

По сему докладу къ царицынскому корпусу отправить генер.-маіора Загряскаго, а Тараканову быть у прежняго порученнаго ему дѣла, и, сверхъ того, вмѣсто Загряскаго, ему-жъ опредѣлить въ команду и драгунскіе полки на Украйнѣ, по разсмотрѣнію командующаго генерала. Анна. Декабря 9 дня 1731 г. (ib., кн. 34, л. 289 и об.).

№ 16.

Журналъ декабря 10 дня.

Въ Кабинетѣ Ея И. В-ва засѣдали опредѣленные господа министры.

Приказано требуемыхъ въ Кабинетъ изъ Сената и изъ другихъ мѣстъ вѣдомостей взыскивать неослабно, и ежели откуда такихъ вѣдомостей не подано, или впредь вскорѣ подавать не будутъ, за то посылать въ тѣ мѣста и велѣть секретарей и канцелярскихъ служителей до исправленія оныхъ держать безъ выпуску.

Сего числа выписывали изъ имянныхъ списковъ въ кандидаты, для опредѣленія къ дѣламъ въ сибирской приказъ, и въ сибирскую губернію и въ другія мѣста.

Журналъ декабря 11 дня.

Въ Кабинетѣ изволила присутствіе имѣть Ея И. В-во.

И при томъ были опредѣленные господа министры.

Чтены реляціи, принесенныя изъ коллегіи иностранныхъ дѣлъ.

Digitized by Google

Потомъ чтенъ реестръ кандидатамъ, изъ которыхъ опредѣлить къ дѣламъ въ сибирской приказъ и въ сибирскую губернію, тако же къ гетману и къ монетному двору, въ вотчинную коллегію и въ сыскной и ямской приказы; а кому изъ нихъ гдѣ быть опредѣлено, о тѣхъ подъ имянами ихъ подписанно имянно.

А потомъ Ея И. В-во изволила подписать указы и резолюціи:

1) указъ къ генералу графу фонъ Вейсбаху — о показаніи присланнымъ отъ запорожскаго кошевого атамана о обнадежности имъ преждепосланнаго указу сентября 6-го числа; 2) указъ лейбъ-гвардіи коннаго полка къ майору Траутфеттеру о неотправленіи изъ Риги въ Санктъ-Петербургъ двухъ эскадроновъ.

Резолюціи на сенатскихъ докладѣхъ:

3) о бытіи ландмилицкимъ офицерамъ противъ армейскихъ рангою ниже[1]); 4) о позволеніи продажею деревень на расплату долговъ князь Александровой женѣ Долгорукаго; 5) о позволеніи въ Ригѣ печатать нѣмецкія учебныя книги; 6) на челобитной бригадира Сойманова — о увольненіи его на годъ; 7) на счетѣ агента Симона о выдачѣ ему изъ монетной конторы, за дѣло 14 кавалерій, 5878 рублевъ 80 коп., а остаточнаго золота — о принятій въ тое контору.

И при томъ Ея И. В-ву докладывано по прочимъ же сенатскимъ докладамъ и по челобитнымъ, которыхъ, слушавъ, изволила указать слѣдующее:

по 1-му — о дачѣ жалованья вдовамъ, коихъ мужья изъ службы отставлены, противъ тѣхъ же женъ, которыхъ въ службѣ убиты и померли, — и въ томъ имъ отказать; по 2-му — о повышеніи чиномъ артиллеріи оберъ-кригсъ-коммисара Уньковскаго — отложить до конфирмаціи артиллерскаго штата; по 3-му — о дачѣ Гессенъ-Гомбургскому князю столовыхъ и пансіонныхъ денегъ, — оной докладъ Ея И. В-во изволила взять къ себѣ.

По челобитнымъ:

по 1-ой — о дачѣ жалованья генералу Чернышеву, — изволила къ себѣ же взять, а справка оставлена; по 2-ой — о пожалованіи генерала-майора князя Шаховскаго, изъ Меньшиковскихъ, Домашневой мызы — отставить.

Да по 4-мъ челобитнымъ: 1) генеральскаго сына Григорія Чернышева объ опредѣленіи въ службу, 2) Богдана Родіонова о награжденіи рангомъ, 3) каморъ-лакея Якова Масальскаго о награжденіи лавками, 4) Василія Татищева о пожалованіи деревнями, изволила указать отложить.

Ея И. В-во изволила указать господамъ министрамъ учинить рос-

1) VIII, 5903.

Digitized by Google

писаніе гвардіи офицерамъ, кому въ полкахъ гвардіи, по нынѣшнему, новому штату, быть и которыхъ въ военную коллегію, къ опредѣленію въ другіе полки, отослать надлежитъ.

Еще изволила указать гвардіи-майора Василія Нейбуша опредѣлить въ Кіевъ оберкомендантомъ.

А по отбытіи Ея И. В-ва изъ Кабинета отъ господъ министровъ приказано: 1) изъ конюшеннаго приказу взять вѣдомость о продажѣ лошадей, кромѣ Москвы, въ другихъ городѣхъ; 2) изъ сибирскаго приказу--о сибирскихъ товарѣхъ требовать вѣдомостей немедленно, и ежели по данному запросу вскорѣ учинить будетъ не можно, то велѣть прежде сдѣлать вѣдомость о расходѣ тѣхъ товаровъ, о чемъ приказано секретарю Морсошникову,

Сего числа доношеній и репортовъ получено:

1) репорты генерала графа фонъ Вейсбаха о полученіи указа о великанахъ, да о состояніи его команды полковъ; 2) при доношеніи военной коллегіи табели и вѣдомости, противъ посланнаго указу; 3) реестры о челобитчиковыхъ дѣлахъ изъ штатсъ-конторы, изъ ямской, экономической и сыскного приказа; 4) репорты адмирала Сиверса о прибытіи въ лѣто кораблей и умершихъ служителяхъ; 5) репортъ изъ оружейной, что челобитчиковыхъ дѣлъ нѣтъ.

Приложенія къ журналу 11 декабря.

I. Высочайше утвержденный докладъ Сената о дозволеніи вдовѣ кн. Екатеринѣ Долгоруковой продажи дома и деревень, на уплату долговъ мужа и для выкупа заложенныхъ имѣній.

Ея И. В-ву, Самодержицѣ Всероссійской, всеподданнѣйшее доношеніе изъ Сената.

Вашему И. В-ву бьетъ челомъ вдова, княгиня Катерина, князь Александрова жена, Долгорукова: послѣ де мужа ея имѣются на ней долги не малые, въ которыхъ заложены до сроковъ деревни мужа ея и ея родственныя, а за совершенною скудостію выкупить оныхъ нечѣмъ и, за малолѣтствіемъ дѣтей ея, для расплаты тѣхъ долговъ и выкупа деревень, изъ деревень мужа ея и двора московскаго продажи и заклада имъ, безъ указа Вашего И. В-ва, учинить не можно, и чтобъ, для расплаты тѣхъ долговъ, изъ недвижимаго мужа ея имѣнія, нѣкоторыя деревни и дворъ московскій заложить, или повольною цѣною продать, позволить.

А понеже по указамъ дяди Вашего В-ва, блаж. памяти Его И. В-ва, будучимъ въ несовершенныхъ лѣтѣхъ, деревень продавать не велѣно, а по указу жъ Вашего И. В-ва, подписанному, на докладѣ сенатскомъ, собственною Вашего И. В-ва рукою, по челобитью княгини Маріы Долгорукой, да вдовы Ѳеклы Протасьевой, за малолѣтствомъ дѣтей ихъ, для расплаты долговъ и выкупа деревень, изъ деревень мужей ихъ продать позволено, за усмотрѣ-

Digitized by Google

ніемъ родственниковъ и душеприкащиковъ ихъ, и съ объявленіемъ вотчинной коллегіи, а впредь о другихъ повелѣно докладывать Вашему И. В-ву.

Того ради Сенатъ всеподданнѣйше доноситъ, не соизволитъ ли Ваше И. В-во повелѣть и оной княгинѣ Долгорукой, на выкупъ тѣхъ заложенныхъ деревень и на оплату долговъ, изъ деревень мужа ея и дворъ московскій продать позволить, такъ, какъ вышеписаннымъ, княгинѣ Маріѣ Долгорукой и вдовѣ Протасьевой, позволено. И о томъ Сенатъ всеподданнѣйше требуетъ Вашего И. В-ва указа.

Князь И. Трубецкой, Григорій Чернышевъ, Андрей Ушаковъ, графъ М. Головкинъ, Василій Новосильцевъ, князь Алексѣй Шаховской, князь Григорій Урусовъ, Семенъ Сукинъ.

По сему докладу дать позволеніе. Анна. Декабря 11 дня 1731 г. (Арх. Сен., кн. 34, л. 317 и об.)

II. Высочайше утвержденный докладъ Сената о дозволеніи Фрелингу печатанія и безпошлинной продажи въ Ригѣ библіи и другихъ книгъ, употребляемыхъ въ церквахъ и для обученія въ школахъ.

Ея И. В-ву, Самодержицѣ Всероссійской, всеподданнѣйшее доношеніе изъ Сената.

Въ учиненномъ съ Швеціею мирномъ трактатѣ въ 9 пунктѣ напечатано, что всѣ жители провинцій, Лифляндскія и Эстляндскія, и острова Эзеля, шляхетные и нешляхетные, и въ тѣхъ провинціяхъ обрѣтающіеся городы, магистраты, цехи и цунфты, при ихъ, подъ свейскимъ правленіемъ, имѣвшихъ привиліяхъ, обыкновеніяхъ, правахъ и справедливостяхъ, постоянно и непоколебимо содержаны и защищены будутъ.

А Лифляндской коммисіи въ резолюціи 1724 г. объявлено, что въ 1681 г. король Карлъ XI рижскимъ книгопродавцамъ Георгу Матіасъ Неллеру и Іоанну Адольфу Гертелю, въ книжной въ Ригѣ торговлѣ, въ пошлинѣ и инако, вольность далъ, въ Швеціи и во всѣхъ мѣстахъ, книги продавать и королевскимъ, при пошлинѣ и лицентѣ, служителямъ по тому надлежащимъ образомъ поступать. И по аттестату лицентной конторы явствуетъ, что съ того года отъ онаго Неллера и, послѣ смерти его, отъ зятя его, Фрелинга, выписанныя и изъ-за моря въ Ригу привозныя не въ переплетѣ книги отъ пошлины увольнены и никакого лицента и унгелдеръ не плачено.

Въ 1685 г., по привилегіи онаго короля Карла XI, ему жъ, Неллеру, когда вновь книги печатать заложены будутъ, вольность дана, чтобъ никто книги и письма ни на какомъ языкѣ, которыя оный Неллеръ въ печать отдастъ, не печаталъ бы и не держалъ, и такія заповѣдныя книги и экземпляры конфисковать и противниковъ жестокимъ штрафомъ наказывать.

И онымъ правомъ, по смерти тестя своего, наслѣдствуетъ зять его Фрелингъ, и просилъ онъ, чтобъ означенныя обѣ королевскія привилегіи такимъ же образомъ ему распространить, дабы онъ, по силѣ мирнаго трактата, вольность имѣлъ латышской кирхи школъ и домовую книгу, которая у него въ друку обрѣтается (ибо оная никакихъ экземпляровъ болѣе не обрѣтаетъ), также и впредь другія книги, ему повелѣно бъ было въ печать выдавать.

И означенная Лифляндская коммисія, по силѣ мирнаго трактата, 9 арти-

Digitized by Google

кула, признала онаго г. Риги означенному книгопечатнику и продавцу, Вашего И. В-ва подданному, по онымъ привилегіямъ вольность ему дать книжную его торговлю безпошлинно и книгопечатаніе въ заложеніи паки потребныхъ книгъ и писемъ, подъ именемъ и позволенію Вашего И. В-ва, позволить.

А въ Сенатѣ онаго города отъ депутата сказкою показано, что по означеннымъ привилегіямъ, въ шведское владѣніе, оный типографщикъ печаталъ на нѣмецкомъ и летскомъ языкахъ библіи, тако жъ и прочія, церковныя и школамъ принадлежащія, къ обученію младыхъ людей, книги на разныхъ языкахъ, и когда позволено будетъ отъ губернатора, какіе публичные указы или вѣдомости, печатать и оные печатывалъ онъ же, а надъ нимъ въ печатаніи оныхъ книгъ и прочаго смотрѣніе имѣетъ рижскій магистратъ и безъ вѣдома онаго магистрата никакія книги и прочее печатать ему не позволено.

Того ради Вашему И. В-ву Сенатъ всеподданнѣйше доноситъ, не соизволитъ ли Ваше В-во, по силѣ мирнаго трактата, вышеписанному Фрелингу въ Ригѣ, какъ библіи, такъ и прочія церковныя и школамъ принадлежащія къ обученію книги печатать позволить, съ такою предосторожностію, чтобъ, кромѣ тѣхъ, другихъ никакихъ книгъ и прочаго не печатать, чего за нимъ велѣть смотрѣть магистрату накрѣпко.

Князь И. Трубецкой, Григорій Чернышевъ, Андрей Ушаковъ, графъ М. Головкинъ, Василій Новосильцевъ, князь Алексѣй Шаховской, князь Григорій Урусовъ, Семенъ Сукинъ.

Позволить. Декабря 11 дня 1731 г. (ib., кн. 34, л. 315 сл.).

III. Высочайшая резолюція на челобитной бригадира Леонтія Соймонова объ увольненіи его, по болѣзни, въ отпускъ на годъ.

Всепресвѣтлѣйшая, Державнѣйшая, Великая Государыня Императрица Анна Іоанновна, Самодержица Всероссійская.

Сего 731 г., минувшаго октября 7 дня, билъ челомъ я Вашему И. В-ву, а челобитную подалъ въ государственную военную коллегію, что служилъ я Вашему И. В-ву съ 705 г. и былъ при полкахъ драгунскихъ во многихъ акціяхъ, и баталіяхъ, и на штурмахъ, и въ прочихъ командахъ безотлучно, а въ 722 г. блаж. и вѣчнод. памяти Его И. В-во Петръ Первый, по возвращеніи своемъ изъ Дербента, изволилъ меня оставить съ командою на рѣкѣ Сулакѣ новопостроенной крѣпости Св. Креста комендантомъ, гдѣ я и былъ и служилъ вѣрно и безпорочно, а при томъ былъ въ нѣсколькихъ партіяхъ, такожъ посыланъ былъ и для раззоренія шамхальскихъ деревень при драгунскихъ полкахъ, потомъ командированъ и для разграниченія въ Ширванской провинціи съ турками въ конвоѣ съ Александромъ Румянцовымъ, а съ 728 г. изъ крѣпости Св. Креста взятъ я и опредѣленъ въ Ширванскую провинцію, на мѣсто бригадира фонъ Лукея, гдѣ въ правленіи высокаго интереса Вашего И. В-ва былъ сего 731 г. іюня по 1 число, и чрезъ всю мою девятилѣтнюю бытность какъ въ крѣпости Св. Креста, такъ и въ Ширванской провинціи, будучи съ персіаны и съ прочими тамошними народами, охраняя Вашего И. В-ва честь и высокій интересъ, принужденъ былъ имѣть излишніе расходы, лаская и приводя оные народы подъ державу Вашего И. В-ва и оттого нажилъ на себя не малые долги и тѣмъ въ подданство Вашему И. В-ву привелъ

Digitized by Google

я въ крѣпости Св. Креста кочевыхъ татаръ 1300 кибитокъ, которыя войско Вашего И. В-ва, оставленное въ моей командѣ, всякимъ харчемъ и прочимъ довольствовали; такожъ, приводя для лучшей вѣрности андреевскаго владѣльца Адемира, взялъ отъ него въ аманаты сына его Бомата, который и нынѣ въ крѣпости Св. Креста содержится, да въ Ширванской провинціи, своимъ же приласканіемъ, привлекъ изъ-за границы армянъ и бусурманъ, кочевыхъ и жилыхъ, мужеска пола 1532 человѣка, съ которыхъ нынѣ въ казну Вашего И. В-ва сбирается подать: съ жилыхъ въ годъ съ каждаго женатаго по 3 руб., съ холостаго по 1 руб. 50 коп,, съ кочевыхъ съ кибитки по 30 коп., да какъ съ жилыхъ, такъ и съ кочевыхъ со всякаго хлѣба, съ шелку, съ бумаги хлопчатой и со всѣхъ огородныхъ и садовыхъ овощей десятую долю; итого собирается въ казну Вашего И. В-ва во вся годы, деньгами и припасами, тысячъ по девяти; я же, для войскъ Вашего И. В-ва, въ крѣпости Св. Креста построилъ 120 покоевъ, да въ Ширванской провинціи обрѣтающимся тамъ драгунскимъ полкамъ и нерегулярнымъ донскимъ и яицкимъ казакамъ зимовыя квартиры, приласканіемъ своимъ, тамошними народы на пустыхъ мѣстахъ, гдѣ никако строенія не было, по рѣкѣ Низовой и въ мѣстечкѣ Шибрани; такожъ въ бытность же мою въ Ширванской провинціи, по ордеру Александра Румянцова, велѣно было мнѣ Шамахинскаго хана Сурхая, за показанное отъ него самовольное раззореніе подданнымъ Вашего И. В-ва муганскимъ жителямъ, его овечьи стада обыскать и отогнать, и по оному я обыскалъ и отогналъ у него, Сурхая, безъ всякой утраты войскъ Вашего И. В-ва, овецъ и козъ 15578, которыя я, по смѣнѣ своей изъ низоваго корпуса, оставилъ въ Низовой. А нынѣ я, нижайшій, прибывъ сюда, просилъ въ государственной военной коллегіи Вашего И. В-ва милосердія, дабы, за такую мою въ низовомъ корпусѣ долголѣтнюю, вѣрную и радѣтельную службу, пожаловать меня, нижайшаго раба, перемѣнить чиномъ и въ награжденіе моихъ убытковъ всемилостивѣйше наградить меня хотя малыми деревнями и дать мнѣ нѣкоторое время для исцѣленія моихъ болѣзней и для осмотрѣнія раззореннаго моего домишка, но оное мое челобитье въ Прав. Сенатъ изъ государственной военной коллегіи и до нынѣ не взнесено; а сего ноября 25 дня, указомъ Вашего И. В-ва, повелѣно меня опредѣлить комендантомъ въ Кронштадтъ, а я, всенижайшій рабъ, былъ въ низовомъ корпусѣ долговременныя лѣта и оттого тамъ приключилися мнѣ немалыя болѣзни, отъ которыхъ и нынѣ еще исцѣлиться не могу.

Всемилостивѣйшая Государыня Императрица, слезно прошу Вашего И. В-ва милосердія, да повелитъ державство Ваше, за вышепоказанную мою долголѣтнюю, вѣрную и радѣтельную службу и за долговременное мое бытіе въ низовомъ корпусѣ, меня, нижайшаго раба, перемѣнить чиномъ и отпустить меня, для исцѣленія моей несносной болѣзни, хотя на одинъ годъ, въ домъ мой и въ награжденіе убытковъ моихъ всемилостивѣйше сотворить надо мною милость, наградить меня хотя малыми деревнями или деньгами, понеже я человѣкъ убогій, всего за мною съ 70 дворовъ, а и тѣ, въ небытность мою, мало не всѣ раззорились.

Вашего И. В-ва всенижайшій рабъ, бригадиръ Леонтій Яковлевъ сынъ Соймоновъ. 1731 г., декабря ** дня.

Къ сей челобитной бригадиръ Леонтій Соймоновъ руку приложилъ.

Увольнить на годъ. Анна. Декабря 11 дня 1731 г. (ib., кн. 34, л. 318 сл.),

Digitized by Google

IV. Челобитная, на высочайшее имя, кн. Алексѣя Шаховскаго о пожалованіи мызою.

Всепресвѣтлѣйшая, Державнѣйшая, Государыня Императрица Анна Іоанновна, Самодержица Всероссійская.

Въ Капорскомъ уѣздѣ имѣется отписная, изъ-за Меншикова, Домашевская мыза съ деревнями, въ которыхъ крестьянскихъ 229 дворовъ, а я, нижеименованный, при С.-Петербургѣ мызы и деревень не имѣю, въ чемъ состоитъ мнѣ немалая нужда.

Всемилостивѣйшая Государыня Императрица, прошу В. И. В-ва, вышеписанную мызу съ деревнями и со всѣми принадлежностями, за вѣрныя и безпорочныя мои службы, всемилостивѣйше пожаловать мнѣ въ вѣчное потомственное владѣніе.

В. И. В-ва нижайшій рабъ, генералъ-майоръ и В. И. В-ва генералъ-адъютантъ и гвардіи майоръ князь Алексѣй, княжъ Ивановъ сынъ, Шаховской. Ноября ** дня 1731 году. Къ сей челобитной князь Алексѣй Шаховской руку приложилъ. (Арх. М. Ю., кн. 7/1084, л. 234.)

V. Всеподданнѣйшее прошеніе Григорія Чернышева о принятіи на службу.

Всепресвѣтлѣйшая, Державнѣйшая, Великая Государыня Императрица Анна Іоанновна, Самодержица Всероссійская!

Въ прошломъ 1727 году, іюля 18 дня, по Вашему И. В-ва всемилостивѣйшему указу пожалованъ я, нижайшій, за службы отца моего, отъ Курляндскаго В-го В. двора камеръ-юнкеромъ, съ котораго времени по вступленіи В. В-ва на россійскій престолъ и служилъ, а нынѣ я, нижайшій, въ службу не опредѣленъ.

Всемилостивѣйшая Государыня Императрица, прошу В. И. В-ва. да повелитъ Ваше державство, за службы отца моего, опредѣлить меня, нижайшаго, въ службу, куда В. И. В-во всемилостивѣйше указать изволите.

В. И. В-ва нижайшій рабъ, Григорій Григорьевъ сынъ Чернышевъ. Къ сему прошенію Григорій Григорьевъ сынъ Чернышевъ руку приложилъ. (ib., кн. 7/1084, л. 255.)

VI. Всеподданнѣйшее прошеніе каморъ-лакея Якова Масальскаго о награжденіи отписными лавками.

Всепресвѣтлѣйшая, Державнѣйшая, Великая Государыня Императрица Анна Іоанновна, Самодержица Всероссійская.

Въ прошломъ 730 году билъ челомъ я, нижайшій, В. И. В-ву, чтобъ пожаловать меня, нижайшаго, за службу мою наградить отписными, бывшаго князя Меншикова, да Ивана Ступина, лавками, которыя имѣются въ городѣ Китаѣ въ разныхъ рядахъ и остались за раздачею, съ которыхъ сбирается оброку по 338 рублевъ по 55 копѣекъ въ годъ, и помянутое мое прошеніе отъ двора В. И. В-ва, для учиненія указу, отослано въ Прав. Сенатъ, а резолюціи не учинено.

Всемилостивѣйшая Государыня Императрица, прошу В. И. В-ва, да по-

Digitized by Google

велитъ державство Ваше, по прежнему и по сему моимъ прошеніямъ, помянутыми отписными лавками, за службу мою, всемилостивѣйше пожаловать меня, нижайшаго.

Вашего И. В-ва нижайшій рабъ, дому В. И. В-ва каморъ-лакей Яковъ Мосальской. Ноября * дня 1731 году. Каморъ-лакей Яковъ Мосальской руку приложилъ. (ibid., кн. 7/1084, л. 256.)

VII. Всеподданнѣйшее доношеніе изъ коллегіи экономіи съ реестромъ о челобитчиковыхъ дѣлахъ.

Подано декабря 11 дня 1731 г.

Ея Имп. В-ству, Самодержицѣ Всероссійской, всеподданнѣйшее доношеніе изъ коллегіи экономіи.

Минувшаго ноября 10 числа сего 1731 г., по присланному В. И. В-ва изъ Прав. Сената въ коллегію экономіи указу, велѣно имѣющимся въ коллегіи экономіи челобитчиковымъ дѣламъ, учиня краткіе реестры, съ объявленіемъ, съ котораго времени каждое дѣло вступило по нумерамъ, и кто именно челобитчики, и о чемъ дѣло состоитъ, и внизу подписавъ, перечневую вѣдомость взнесть въ Кабинетъ Вашего Имп. В-ва немедленно; и по силѣ онаго В. И. В-ва указа въ коллегіи экономіи о челобитчиковыхъ дѣлахъ, съ состоянія коллегіи экономія съ 726 года сего декабря по 1-ое число, реестръ учиненъ, который въ Кабинетъ В. И. В-ва всеподданнѣйше при семъ доношеніи и прилагается.

Вашего И. В-ва всеподданнѣйшій рабъ Алексѣй Баскаковъ. 1731 года, декабря 7 дня. (ibid., кн. 2/1079, л. 401; приложеніе л. 402—409.)

VIII. Всеподданнѣйшее доношеніе изъ сыскнаго приказа съ реестромъ о челобитчиковыхъ дѣлахъ.

Подано декабря 11 дня 1731 г.

Ея И. В-ву, Самодержицѣ Всероссійской, изъ сыскною приказу, всеподданнѣйшее доношеніе.

Въ нынѣшнемъ 1731 году, ноября 9 дня, по присланному В. И. В-ва изъ Прав- Сената въ сыскной приказъ указу, велѣно всѣмъ имѣющимся челобитчиковымъ дѣламъ учинить краткіе реестры съ объявленіемъ, съ котораго времени каждое дѣло вступило по нумерамъ, и кто именно челобитчики, и о чемъ дѣло состоитъ, взнесть въ Кабинетъ В. И. В-ва въ немедленномъ времени, а по подачѣ тѣхъ реестровъ о рѣшеніи изъ тѣхъ дѣлъ, и какія прибудутъ, подавать краткіе жъ репорты помѣсячно. И по тому Вашего Импер. Величества указу въ сыскномъ приказѣ челобитчиковымъ дѣламъ реестръ учиненъ, который предлагается при семъ доношеніи, а впредь о рѣшеніи изъ тѣхъ дѣлъ, и какія прибудутъ, краткіе репорты помѣсячно В. И. В-ва во учрежденный Кабинетъ взнесены будутъ. Семенъ Любучениновъ. Секретарь Михайла Юрьевъ. (ibid., кн. 2/1079, л. 779; приложеніе л. 780—879.)

Digitized by Google

№ 17.

Журналъ декабря 12 дня.

Въ Кабинетѣ Ея И. В-ва засѣдали опредѣленные господа министры.

Господа министры ходили къ Ея И. В-ву.

И пришедъ паки въ Кабинетъ отъ господина вице-канцлера отданы инструкція генеральнаго кригсъ-коммисаріата, которую Ея И. В-во собственною своею рукою подписать изволила, и при ней отданъ же изъ той инструкціи экстрактъ, о которомъ объявлено, что по оному экстракту Ея И. В-ву докладывано и чтено.

Потомъ принесены имянные списки лейбъ-гвардіи Преображенскаго, Семеновскаго и Измайловскаго полковъ штабъ и оберъ-офицерамъ, которые опредѣлены быть въ комплектѣ въ тѣхъ же полкахъ, и коихъ для опредѣленія въ армейскіе и въ гарнизонные и въ ландмилицкіе полки велено отослать въ военную коллегію, и оные первые списки, для отдачи по полкамъ, подписаны собственною Ея И. В-ва рукою, а другіе къ отсылкѣ изволила отмѣчать о каждомъ имянно, кого куда и какимъ рангомъ опредѣлить [1]).

Сего числа отданы доношеніе съ пунктами изъ Таврова отъ вице-адмирала Змаевича, въ которомъ пишетъ о бударахъ, магазейнахъ, о разныхъ припасѣхъ и артиллеріи; и приказано то доношеніе съ пунктами для надлежащаго разсмотрѣнія отдать въ коллегію иностранныхъ дѣлъ.

Приказано послать къ генералу-провіантмейстеру Федору Полибину, чтобы въ ямской канцеляріи учинить опредѣленіе, дабы изъ приготовленныхъ отъ Москвы до Санктъ-Петербурга по ямамъ изо ста подводъ давано было Ея Высочеству Государынѣ, царевнѣ Екатеринѣ Іоанновнѣ ямскихъ по штидесятъ подводъ, которымъ велѣть возвращаться попрежнему въ помянутое число во сто подводъ, на ямы свои; а понеже въ нѣкоторыхъ мѣстахъ ямъ отъ яму отстоитъ въ дальномъ разстояніи, того ради велѣть между такихъ ямовъ поставить для Ея Высочества по толикому же числу по 6-ти ямскихъ подводъ на половинѣ пути, дабы оныя подводы перемѣну имѣли не въ дальномъ разстояніи, и чтобъ для походу Ея Высочества были здѣсь тѣ подводы въ готовности, къ концу декабря къ 15-му числу.

Потомъ изволила Ея И. В-во приходить дважды до полудни и послѣ полудни для разбору гвардіи офицеровъ.

---

1) О Семеновскихъ капитанахъ отмѣчено собственною Ея И. В-ва рукою, а о прочихъ отмѣчалъ ген.-адъютантъ кн. Шаховской.

Digitized by Google

И притомъ Ея И. В-во изволила подписать указъ въ Сенатъ объ отсылкѣ комисаріатской инструкціи [1]).

По отбытіи Ея И. В-ва изъ Кабинета господа министры засѣдали ввечеру и смотрѣли поданныхъ сего числа сенатскихъ докладовъ и прошлой недѣли репортовъ о дѣлахъ.

Журналъ декабря 13 дня.

Въ Кабинетѣ Ея И. В-ва засѣдали опредѣленные господа министры.

Отданъ экстрактъ конной гвардіи ротмистру Пашкову изъ требованія того полку отъ майора Траутфеттера изъ присланныхъ писемъ, на имя генерала графа Ягужинскаго, съ тѣмъ, чтобъ онъ о тѣхъ нуждахъ, гдѣ надлежитъ, справился, и что отправлено, на немъ подписалъ, а въ чемъ нужда есть, о томъ доносилъ, немедля. Ему же приказано требовать о подрядахъ извѣстія отъ купца Мейера.

Приказано, по прежнимъ запросамъ, требовать вѣдомостей изъ конюшеннаго приказу о деньгахъ и о продажѣ въ другихъ городѣхъ лошадей, да изъ сибирскаго приказу о товарѣхъ; и для того, по посылкѣ, изъ оныхъ вѣдомостей — о деньгахъ принесена, а прочія-де будутъ готовы къ утрею.

Журналъ декабря 14 дня.

Въ Кабинетѣ изволила присутствіе имѣть Ея И. В-во.

И при томъ были господа министры, государственный канцлеръ и вице-канцлеръ.

Ея И. В-во изволила подписать нижеозначенные указы:

1) въ Сенатъ — объ опредѣленіи къ гетману, и къ монетному двору, тако же и въ вотчинную и ревизіонъ-коллегіи, въ конфискацію, въ сибирской, въ сыскной и ямской приказы и въ Сибирь разныхъ персонъ; 2) въ иностранную коллегію — объ опредѣленіи къ гетману генерала Нарышкина, а Тургенева — о высылкѣ; 3) въ адмиралтейскую коллегію о присылкѣ вѣдомости о судахъ, на которыхъ бы лѣтомъ можно было транспортировать изъ Гольштиндіи 700 лошадей; 4) конной гвардіи къ майору Траутфеттеру — о пожалованіи гвардіи капитановъ-поручиковъ князь Петра Черкасскаго и князь Сергія Долгорукаго въ ротмистры; 5) въ военную коллегію — объ отсылкѣ оставшихъ гвардіи пѣхотныхъ трехъ полковъ офицеровъ ко опредѣленію въ другіе полки и при томъ три имянныхъ списка Преображенскаго, Семеновскаго и Измайловскаго полковъ офицерамъ, съ от-

1) VIII, № 5904.

Digitized by Google

мѣткой, кого куда какимъ рангомъ опредѣлить; и оные подъ каждымъ спискомъ Ея И. В-во собственною рукою подписать изволила же; 6) къ Казанскому генералу-губернатору — о присылкѣ съ посланнымъ дѣла о купцѣ Турчаниновѣ, и доносителей и подъячихъ; 7) резолюціи на докладѣ сенатскомъ — въ какой силѣ сенатскимъ членамъ въ Москвѣ оставаться, и съ какими дѣлами изъ Сената и изъ коллегій ѣхать въ Санктъ-Петербургъ [1]).

Потомъ Ея И. В-ву докладывано, по учиненному новому штату, о людѣхъ и о жалованьи лейбъ-гвардіи коннаго полку, и о тотъ штатъ чтенъ.

Ея И. В-во изволила указать справиться [2]), съ котораго времени велѣно перемѣнить, обрѣтающагося въ Московской адмиралтейской конторѣ члена, контръ-адмирала Василія Дмитріева-Мамонова, дабы онъ, по учиненіи перемѣны, въ Москвѣ не медлилъ, а ѣхалъ къ командѣ своей [3]).

Еще изволила указать, по челобитной о жалованьи генералу Чернышеву, учинить справку, сколько онъ, будучи въ Ригѣ, сверхъ ассигнаціи перебралъ, съ пожалованія въ генералы, по опредѣленіе въ генералы-губернаторы, будетъ суммы, и сколько, за зачетомъ перебраннаго, имѣетъ быть въ дачѣ.

По отбытіи Ея И. В-ва изъ Кабинета приходилъ изъ Сената секретарь Дмитрій Невѣжинъ съ докладомъ словеснымъ по присланному въ Сенатъ реестру о служителяхъ, послѣ блаженныя памяти государыни царицы и о государыни царевны, надъ которыми отмѣчено: о пажахъ и лакеяхъ, кои изъ шляхетства, поставить къ смотру, для опредѣленія въ гвардію или въ другіе полки — кому ихъ на смотръ представлять, на что ему приказано, чтобъ тѣхъ служителей поставить на смотръ въ Сенатѣ, и которые явятся въ указные лѣта и годны, — писать въ кадетскій корпусъ, а прочихъ — куда надлежитъ, противъ другихъ ихъ братіи, о которыхъ, по одному съ ними же реестру опредѣленіе учинено.

Приложеніе къ журналу 14 декабря.

Именной указъ Сенату объ опредѣленіи къ гетману министромъ Семена Нарышкина и въ монетную контору, военную, вотчинную и ревизіонъ-коллегіи, въ канцелярію конфискаціи, въ сибирскій, сыскной и ямской приказы и въ Сибирскую губернію, означенныхъ въ указѣ персонъ.

Указъ Нашему Сенату.

Указали Мы нижеписанныхъ персонъ опредѣлить въ слѣдующія мѣста: 1) въ Малую Россію, министромъ къ гетману, генерала Семена Нарышкина, а

1) VIII, № 5905.

2) А по справкѣ, на перемѣну ему присланъ капитанъ-командоръ кн. Василій Урусовъ, и велѣно перемѣнить, генваря съ 1 ч. 1732 г.

3) Декабря 16 приказано послать въ адмиралтейскую контору, чтобъ оный Мамоновъ, по сдачѣ генваря 1 числа конторы, ѣхалъ къ командѣ своей въ Петербургъ немедленно.

Digitized by Google

полковника Тургенева, для опредѣленія въ полки, отправить въ военную коллегію; 2) монетную контору съ денежными дворами отдать въ дирекцію тайн. сов. графу Михаилу Головкину; 3) въ сибирскій приказъ опредѣлить въ главные дѣйств. стат. сов. Ивана Шереметева, а къ нему въ товарищи полковниковъ Василья Титова, Ивана Карташева, князь Ѳедора Борятинскаго, изъ стольниковъ князь Василья Мещерскаго; 4) въ Сибирскую губернію въ вице-губернаторы бригадировъ — Петра Бутурлина, Афанасья Арсеньева и изъ нихъ Бутурлину быть съ губернаторомъ въ Тобольску, а Арсеньеву на границѣ, и для того прежде опредѣленнаго туда Алексѣя Жолобова выслать въ Москву; 5) въ вотчинную коллегію — президентомъ дѣйств. стат. сов. Ивана Кропотова; 6) въ ревизію членами — главнымъ ст. сов. Ивана Познякова, въ товарищи, вмѣсто Борятинскаго, полковника Гаврила Козлова; 7) въ сыскной приказъ — главнымъ дѣйств. стат. сов. Алексѣя Зыбина; 8) въ канцелярію конфискаціи, на мѣсто Шереметева, бригадира Ивана Безобразова; 9) въ ямскую канцелярію — бригадира жъ Никиту Козлова. И повелѣваемъ Нашему Сенату учинить о томъ по сему Нашему указу. Анна. Декабря 14 дня 1731 г. (Арх. Сен., кн. 34, л. 340).

№ 18.

Журналъ декабря 15 дня.

Въ Кабинетѣ изволила присутствіе имѣть Ея И. В-во.

И при томъ были опредѣленные господа дѣйств. тайн. сов-ки, кромѣ канцлера.

Ея И. В-во изволила собственною своею рукою подписать указы:

1) въ монетную контору — о выдачѣ каморъ-цальмейстеру Кайсарову, изъ передѣланныхъ персидскихъ денегъ, ста тысячъ рублевъ и съ прибыльными; 2) въ сибирской приказъ — о выдачѣ каморъ-агенту Симону, за взятые у него алмазы, въ уплату 50,000 рублевъ.

Въ Сенатъ:

3) объ опредѣленіи на кадетской корпусъ окладной суммы изъ остаточныхъ отъ гвардіи денегъ, и нынѣ объ отпускѣ изъ оныхъ, на учрежденіе онаго корпуса къ графу фонъ Миниху 15,000 рублевъ[1]); 4) о пожалованіи дворовъ послѣ государыни царевны Параскевы Іоанновны — каменнаго — князю Меньшикову, а загороднаго деревяннаго — кухмистру Габеданку; 5) о пожалованіи генераловъ-майоровъ князя Шаховскаго и Траутфеттера въ конную гвардію въ подполковники; 6) о томъ же указъ въ конную гвардію; 7) въ военную коллегію о подачѣ табелей и вѣдомостей, собравъ отъ командъ — объ арміи и гварнизонахъ — всѣ ли по новымъ комисскимъ пунктамъ учреждены, и нѣтъ ли какого недостатку; 8) въ тое же коллегію — о переводѣ Ладожскаго полку изъ Ладоги въ Петербургъ; 9) въ адмиралтейскую коллегію — объ изготовленіи, къ прибытію, о флотѣ вѣдомостей къ раз-

1) VIII, № 5915.

Digitized by Google

смотрѣнію [1]); 10) въ Ригу — къ генералу Лесію о разсмотрѣніи присланнаго счету майора Розена и о присылкѣ извѣстія; 11) резолюцію на счетѣ о выдачѣ изъ цалмейстерской конторы купцу Ферману за товары 5598 рублевъ 95 к.; 12) пункты и штатъ конной гвардіи [2]).

По отбытіи Ея И. В-ва отъ господъ министровъ приказано:

1) отдать въ Сенатъ, поданное сего числа Ея И. В-ву отъ генерала и Московскаго генерала-губернатора Чернышева, доношеніе съ пунктами о здѣшнихъ гарнизонахъ и губернаторскихъ разныхъ исправностяхъ, дабы оные въ Сенатѣ разсмотрѣть и надлежащее рѣшеніе учинить, а чего либо въ Сенатѣ рѣшить будетъ безъ докладу невозможно, о томъ учинить Ея И. В-ву докладъ надлежащій; 2) отдать же въ коммерцъ-коллегію, поданную сего числа челобитную суконной фабрики содержателя Ивана Дмитріева объ отдачѣ ему въ Путивльскомъ уѣздѣ суконной фабрики Дубровскаго и Корчмина съ деревнями и о вѣденіи его въ Кабинетѣ, и приказано: по той челобитной, справясь, надлежащее опредѣленіе учинить въ коммерцъ-коллегіи немедленно, а чего рѣшить будетъ не можно, о томъ докладывать въ Сенатѣ [3]); 3) по прежнему сенатскому докладу о снятіи казенной доимки съ малолѣтняго иноземца Маренса, на которомъ, по состоявшейся резолюціи, велѣно о всѣхъ такихъ доимкахъ и кѣмъ упущено, справясь, подать изъ Сената подлинную вѣдомость, приказано послать въ Сенатъ, чтобы тое вѣдомость подали въ самомъ скоромъ времени, и для того поданную Ея И. В-ву челобитную, парусной фабрики директора Ивана Тиммермана объ отпущеніи взыскающейся на немъ доимки, отдать въ Сенатъ же и велѣть о той на немъ доимкѣ написать обще съ другими въ одной вѣдомости [4]); 4) отдана челобитная генералъ-лейтенанши Дукласовой о непосылкѣ мужа ея въ Персію, или о дачѣ въ Лифляндіи на пропитаніе на аренду деревни, — и приказано взять изъ каморъ-коллегіи вѣдомость немедленно, какія маетности кому въ отдачѣ и за какую цѣну, которымъ сроки пришли или близко будутъ, тако же и о тѣхъ, кои еще никому не отданы [5]).

Подано доношеніе изъ вотчинной коллегіи и при томъ реестръ челобитчиковымъ дѣламъ.

---

1) ib., № 5908.
2) ib. 5907.
3) Отдано и приказано чрезъ секретаря Селиверстова.
4) Отдано и приказано чрезъ секретаря Моисеева.
5) Приказано чрезъ секретарей Неценна и Толмачева.

Digitized by Google

Приложенія къ журналу 15 декабря.

I. Именной указъ Сенату о пожалованіи каменнаго дома въ Москвѣ поручику кн. Александру Меншикову и деревяннаго двора кухмистеру Габеданку.

Указъ Нашему Сенату.

Пожаловали Мы изъ оставшихъ московскихъ домовъ послѣ сестры Нашей, блаж. памяти царевны Параскевы Іоанновны, указали отдать въ вѣчное владѣніе, а именно въ Бѣломъ городѣ, на Знаменкѣ, каменный домъ, лейбъ-гвардіи Нашей Преображенскаго полка поручику князь Александру Меншикову, а загородный деревянный дворъ, за Земляным городомъ, за Красными вороты, кухмистеру Нашему Ивану Габеданку. И повелѣваемъ Нашему Сенату учинить о томъ по сему Нашему указу. Анна. Декабря 15 дня 1731 г. (Арх. Сен., кн. 34, л. 344.)

II. Именной указъ Сенату о пожалованіи ген.-маіора и ген.-адъютанта кн. Алексѣя Шаховскаго и гвардіи маіора Траутфеттера лейбъ-гвардіи въ конный полкъ подполковниками.

Указъ Нашему Сенату.

Пожаловали Мы генераловъ-маіоровъ, и Нашего генерала-адъютанта князь Алексѣя Шаховского, да конной гвардіи маіора Траутфеттера въ помянутый лейбъ-гвардіи конный полкъ въ подполковники, и указали Князю Шаховскому быть первымъ, а Траутфеттеру другимъ. И Нашему Сенату о томъ вѣдать, а въ конную гвардію Нашъ указъ посланъ. Анна. Декабря 15 дня 1731 г. (ib., кн. 34, л. 343.)

III. Челобитная жены генерала-лейтенанта Елены Дукласъ о непосылкѣ мужа ея въ Персію, или о дачѣ въ Лифляндіи на аренду деревни.

Всепресвѣтлѣйшая, Державнѣйшая, Великая Государыня Императрица Анна Іоанновна, Самодержица Всероссійская.

Въ прошедшемъ ноябрѣ мѣсяцѣ сего 1731 году, по указу В. И. В-ва, объявленному изъ государственной военной коллегіи, чрезъ генералитетъ украинскаго корпуса, велѣно мужа моего, генерала-лейтенанта графа Дукласа, отправить въ низовой корпусъ и слѣдовать ему туда прямо немедленно, по которому со всеусердіемъ во исполненіе производить долженствуетъ, точію оный мужъ мой, яко чужестранный, не имѣя здѣсь (кромѣ малаго экипажа, который отъ одного только жалованья, по крайней возможности, содержимъ) дому, деревень и никакого иждивенія, можетъ, за такимъ дальнимъ командированіемъ, меня и дѣтей малыхъ, которыхъ нынѣ, за благодатію Божіею, со удовольствіемъ находится, отстать, понеже съ собою забрать отъ неспособнаго и дальняго пути нельзя, а въ здѣшнихъ мѣстахъ оставить не при чемъ, что дому и деревень, какъ выше означено, не имѣемъ, къ тому-жъ онъ и жалованье получаетъ, со опредѣленія въ настоящій рангъ, заимообразно по генералъ-майорскому рангу, чрезъ что, производя по саржѣ своей падлежащее содержаніе, а особливо, какъ

Digitized by Google

имѣлъ при украинскомъ корпусѣ главную команду испрожился и немалымъ числомъ денегъ въ Украйнѣ остался долженъ, которыхъ нынѣ заплатить чѣмъ не имѣетъ и за тѣмъ исправиться къ тому пути никако не можетъ.

Всемилостивѣйшая государыня Императрица, припадая къ стопамъ В-го В-ва, прошу, да повелитъ Высокодержавство Ваше, по природной своей монаршеской щедротѣ и милосердію, аще ли да возможно, отъ означеннаго командированія въ низовой корпусъ, показанныхъ нашихъ ради нуждъ и бѣдности, чтобъ я и дѣти наши не допущены были во всеконечную скудость, мужа моего свободить; а егда такого призрѣнія преизобрѣсти допущены не будемъ, что въ высокодержавномъ и милостивѣйшемъ соизволеніи В-го И. В-ва состоитъ, то хотя, для такой дальней, мужу моему, посылки въ Эстляндіи или Лифляндіи къ пропитанію мнѣ и дѣтямъ дать на аренду деревню, гдѣ бъ могла я съ дѣтьми своими остаться и при отправленіи его въ то командированіе опредѣленнымъ временемъ, на сколько всемилостивѣйшее соизволеніе В. И. В-ва тамо ему быть, противъ другихъ его братьи, состоится, милостивно обнадежить, ибо о томъ точно въ указѣ не изображено и въ нынѣшнее зимнее время (въ которое чрезъ великія и пустыя степи проѣхать будетъ никакъ безъ конвою невозможно) до весны, или перваго лѣтняго пути, посылкою его обождать, дондеже исправиться могли бъ и малой багажъ свой, котораго со всѣмъ въ такой дальній путь забрать нельзя, продать и для онаго жъ дальняго проѣзду и снабдѣнія меня и дѣтей, тако жъ расплаты долговъ, денежное жалованье, со опредѣленія его въ настоящій генералъ-лейтенантскій рангъ и впредь на годъ, по его саржѣ, выдать; а проѣзду жъ ради, чрезъ степныя и пустыя мѣста, конвоемъ отъ команды до команды всемилостивѣйше снабдить. В-го И. В-ва всеподданнѣйшая раба Helena Douglas. (Арх. М. Ю., кн. 7/1084, л. 216 сл.)

IV. Всеподданнѣйшее доношеніе изъ вотчинной коллегіи съ реестромъ о челобитчиковыхъ дѣлахъ.

Подано декабря 15 дня 1731 г.

Въ Кабинетъ Ея И. Величества изъ вотчинной коллегіи. Доношеніе.

Сего ноября 11 дня, въ указѣ Ея И. В-ва, присланномъ изъ Прав. Сената въ вотчинную коллегію писано: Ея И. В-во указала всѣмъ имѣющимся во всѣхъ здѣшнихъ судебныхъ мѣстахъ челобитчиковымъ дѣламъ, учиня краткіе реестры со объявленіемъ, съ котораго времени каждое дѣло вступило по нумеру, и кто челобитчики, и о чемъ дѣло состоитъ и внизу подписавъ, перечневую вѣдомость взнесть въ Кабинетъ Ея И. В-ва въ немедленномъ времени, а по подачѣ тѣхъ первыхъ реестровъ о рѣшеніи изъ тѣхъ дѣлъ и какія прибудутъ, подавать краткіе жъ репорты помѣсячно. И по тому Ея И. В-ва указу, что челобитныхъ невершеныхъ дѣлъ въ вотчинной коллегіи, по имѣющемуся настольному сего мѣсяца, коллежскаго слушанья, реестру, по нижепоказанное число имѣется, о томъ учиненный краткій реестръ прилагается при семъ доношеніи, а впредь, по содержанію онаго жъ Ея И. В-ва указу, краткіе жъ репорты помѣсячно вотчинная коллегія взносить будетъ. Ѳедосѣй Мануковъ, Аѳанасій Камынинъ, Иванъ Сибилевъ, Василій Полтевъ; секретарь Иванъ Смирновъ. Регистраторъ Василій Головачевъ. Ноября 20 дня 1731 г. (Арх. М. Ю., кн. 2/1079, л. 317; приложенія, л. 318—319.)

Digitized by Google

№ 19.

Журналъ декабря 16 дня.

Въ Кабинетѣ изволила присутствіе имѣть Ея И. В-во.

И при томъ были опредѣленные господа министры.

Ея И. В-во изволила собственной своей рукой подписать указы:

1) въ военную коллегію — объ опредѣленіи въ Ладожскій полкъ подполковника Трейдена, тако же и другихъ штабъ и оберъ-офицеровъ, по разсмотрѣнію графа фонъ Миниха; 2) къ генералу-майору Волынскому и къ майору Альбрехту по докладу ихъ по дѣлу Турчанинова — о посылкѣ въ Казань нарочнаго; 3) резолюцію на сенатскомъ докладѣ, о дачѣ графу Вахтмейстеру на огневые въ Лифляндіи маяки конфирмаціи [1]); 4) абшиды отставнымъ гвардіи Преображенскаго и Семеновскаго полковъ оберъ-офицерамъ и сержантамъ, которымъ при отпускѣ даны ранги, а именно Степану Пырскому, князь Алексѣю Долгорукому, князь Якову Голицыну, князь Матвѣю Кантемиру, Ивану Великопольскому, Фирсу Зайцову, князь Петру Прозоровскому, князь Никитѣ Хованскому, Ивану Катенину.

Да по двумъ сенатскимъ докладамъ: по докладу же Ея И. В-ву, велѣно отказать: по 1) о князь Сергіи Долгорукомъ, который чрезъ караульнаго капитана требуетъ объ отпускѣ отъ себя изъ людей своихъ двухъ или трехъ, а вмѣсто ихъ о взятьѣ изъ деревенскихъ людей; по 2) по челобитью Сѣвскаго Спасскаго монастыря архимандрита — объ отдачѣ въ монастырь попрежнему въ Путивльскомъ уѣздѣ Колодежской волости.

По докладу же о придѣльныхъ деньгахъ иноземца Мейера, по уступкѣ ему отъ иноземца же Тамеса, велѣно учинить экстрактъ.

По отбытіи Ея И. В-ва изъ Кабинета, засѣдали господа министры, и въ присутствіи ихъ отправлялись дѣла, и приказы были слѣдующіе:

Приказано изъ нижеписанныхъ мѣстъ требовать вѣдомостей:

1) изъ военной коллегіи: о рекрутахъ [2]) — въ какую мѣру ихъ принимать велѣно по прежнимъ указамъ, тако же и по состоявшемуся указу нынѣшняго года, и какихъ ради резоновъ малорослыхъ принимать велѣно [3]); 2) изъ той же коллегіи — объ отосланныхъ офицерахъ гвардіи — какое кому опредѣленіе учинено; 3) изъ Сената о Великогагинскихъ деревняхъ, о которыхъ, поданнымъ нынѣ въ Кабинетъ челобитьемъ, проситъ генералъ-майоръ Василій Салтыковъ, тако же и другихъ такихъ же Великогагинскихъ деревняхъ какой прежде

1) VIII, № 5906.

2) Приказано чрезъ секретаря Добрышина.

3) Ср. VIII, № 5914.

Digitized by Google

докладъ былъ и что сдѣлано [2]); 4) изъ Сената же — справку, что учинено по прошенію Будденброка, который проситъ объ опредѣленіи въ консисторію президентомъ, понеже сего числа его же прошеніе о томъ же поданное Ея И. В-ву, отдано въ Кабинетъ [2]); 5) изъ иностранной коллегіи, по поданной же нынѣ челобитной камергера князя Куракина о выдачѣ ему издержанныхъ во Франціи отцомъ его и имъ денегъ, — имѣется ли въ той коллегіи извѣстіе, чтобъ учиня справку, подать вѣдомость [3]).

Приказано отдать въ Сенатъ челобитную иноземца Петра Кока о собраніи ему долговъ на разныхъ чинахъ людѣхъ и о немедленномъ рѣшеніи по имѣющимся двумъ дѣламъ въ Сенатѣ, да по одному въ ратушѣ, чтобъ по тѣмъ дѣламъ, кои въ Сенатѣ, рѣшили немедленно, а которыя имѣются въ другихъ канцеляріяхъ, въ тѣ приказать отъ Сената о такомъ же рѣшеніи.

Сего числа изъ соляной конторы совѣтникъ Андрей Боевъ принесъ о разныхъ докладѣхъ доношенія, которыя въ Кабинетѣ чтены:

1) о неиманіи въ ландмилицію Украинскихъ городовъ жителей, которые приготовляютъ на соляныя варницы въ Бахмутъ дрова; приказано — взять изъ Сената вѣдомость, сколько такихъ людей въ ландмилицу назначено, и ежели ихъ не брать, есть ли чѣмъ, кромѣ ихъ, ландмилицкіе полки удовольствовать, и сколько ихъ излишнихъ числомъ; 2) объ опредѣленіи въ соляную контору по имянамъ канцелярскихъ служителей, которые напредъ сего были у дѣлъ въ соляной конторѣ, а нынѣ въ каморъ-коллегіи; приказано: оное доношеніе отдать въ тое каморъ-коллегію съ тѣмъ, ежели оные служители какими прежними важными дѣлами не обязаны, то ихъ отдать въ оную контору.

Приказано сказать сенатскому экзекутору, чтобъ тѣ коллегіи и канцеляріи, откуда о челобитчиковыхъ дѣлахъ реестровъ въ Кабинетъ не подано, принудили изъ Сената, дабы оные поданы были безъ всякаго замедленія.

И какъ всѣ тѣ реестры собраны будутъ, тогда учинить перечневую вѣдомость по мѣстамъ, сколько котораго году такихъ дѣлъ имѣется, и изготовить проэктъ, дабы за нѣсколько лѣтъ изо всѣхъ канцелярій старыя дѣла, для разсмотрѣнія и рѣшенія, собрать въ одно мѣсто, на что учредить особливую комиссію, и для публикаціи челобитчикамъ, — чтобъ они въ той комиссіи, для дѣлъ своихъ, явились, — положить срокъ.

---

1) Приказано чрезъ секретаря Моисеева.
2) Тоже.
3) Приказано чрезъ секретаря Аврамова.

Digitized by Google

Журналъ декабря 17 дня.

Въ Кабинетѣ Ея И. В-ва собрались господа министры поутру рано.

Послано въ Сенатъ и въ военную коллегію объявить, чтобъ всѣ господа сенаторы и коллежскіе президенты и обрѣтающійся здѣсь генералитетъ, были ко двору Ея И. В-ва, какъ скоро возможно, и для того послать къ нимъ повѣстить изъ оныхъ мѣстъ немедленно.

Потомъ изволила въ Кабинетъ прибыть Ея И. В-во.

И въ то время чтенъ объявленный отъ Ея И. В-ва указъ, состоявшійся и подписанный собственною Ея В-ва рукою, сего же декабря 17 числа, объ утвержденіи (для благополучнаго Россійскаго гогосударства ко всенародной пользѣ сохраненія) всякаго чина людемъ вновь присягою о всемилостивѣйшемъ Ея И. В-ва соизволеніи во всемъ сходной съ присягой, учиненной предкамъ Ея В-ва, какъ о томъ предложенная при томъ указѣ форма значитъ, которая въ то же время прочтена особливо [1]).

И по прочтеніи того Ея И. В-во изволила идти въ свои покои, а послѣ Ея В-ва, съ присяжными листами, господа министры пошли въ прихожіе покои, гдѣ было собраніе сенаторовъ и генералитета.

И сего числа, по тому Ея И. В-ва объявленію, какъ духовнаго, такъ и мірскаго военнаго и гражданскаго чина всякаго званія люди въ соборной Успенской и придворной Воскресенской церквахъ присягу чинили, а съ 18 числа сего же декабря повелѣно тое присягу чинить во всѣхъ соборныхъ церквахъ.

Журналъ декабря 18 дня.

Въ Кабинетѣ изволила присутствіе имѣть Ея И. В-во.

И при томъ были опредѣленные господа дѣйств. тайн. сов-ки, кромѣ канцлера.

Ея И. В-во изволила собственною своею рукою подписать:

1) три табели, для отдачи лейбъ-гвардіи въ пѣхотные три полка, въ какомъ состояніи людей оные содержаны имѣютъ быть; 2) четвертую табель такую же, для отдачи въ лейбъ-гвардіи конный полкъ; 3) абшидъ архіатеру Ивану Блументросту объ увольненіи его изъ службы; 4) указъ въ коллегію иностранныхъ дѣлъ о выдачѣ голштинскому министру графу Бонде шести тысячъ рубл. и о взятьѣ росписки по указу; 5) указъ въ военную коллегію объ опредѣленіи лейбъ-гвардіи капитана Шемякина въ гарнизонные полковники; 6) указъ въ ме-

1) VIII, № 5909.

Digitized by Google

дицинскую канцелярію для вѣдома, объ отпускѣ онаго Блументроста; 7) указъ въ сибирской приказъ — о разсужденіи о коммерціи съ китайцами и о умноженіи около Селенгинска и Нерчинска хлѣбнаго сѣву, и о распространеніи Охотскаго порта и прочее.

По отбытіи Ея И. В-ва изъ Кабинета, отправлялись слѣдующія дѣла:

Призванъ въ Кабинетъ генералъ-полицеймейстеръ Грековъ, которому приказано о приходѣ всякаго чина людямъ въ соборныя церкви къ присягѣ еще публиковать и чрезъ полицейскихъ офицеровъ, тако же и чрезъ сотскихъ и десятскихъ по дворамъ повѣщать, чтобъ шли немедленно, и велѣть подписываться, изъ которыхъ домовъ у присяги были.

Еще приказано же сенатскому оберъ-секретарю Матвѣю Козьмину, чтобъ напечатанныя вчерашняго числа и вновь присяги раздавали по церквамъ немедленно, и сколько который день у присяги людей будетъ, подавали репорты поденно.

Приказано жъ въ Сенатъ, чтобъ по имѣющемуся въ сенатѣ дѣлу графа Алексѣя Апраксина учинено было рѣшеніе до отъѣзда въ Петербургъ.

Приказано отдать въ Сенатъ поданную челобитную иноземца Бромзена, съ тѣмъ, чтобы по имѣющемуся у него въ Сенатѣ дѣлу учинено было рѣшеніе безъ продолженія, — которая и отдана секретарю Невѣжину.

Журналъ декабря 19—23.

По указу Ея И. В-ва собраны были въ Кабинетъ опредѣленные министры и генералитетъ, а именно:

Государственный канцлеръ графъ Головкинъ, вице-канцлеръ и дѣйств. тайн. сов. графъ Остерманъ, дѣйств. тайн. сов. князь Черкасской; генералы: Салтыковъ, Ушаковъ; генералъ-маіоръ князь Шаховской.

И при томъ собраніи изволила въ Кабинетѣ быть Ея И. В-во и имяннымъ своимъ императорскимъ изустнымъ указомъ изволила указать слѣдовать имъ дѣла по словеснымъ сего числа доношеніямъ:

1) князя Гессенъ-Гомбургскаго и гвардіи маіора Альбрехина о генералѣ-фельдмаршалѣ князѣ Василіи Долгорукомъ; 2) по объявленію бывшаго гвардіи поручика, что нынѣ опредѣленъ въ другіе полки капитаномъ, Степана Крюковскаго — гвардіи же о капитанѣ князь Юріи Долгорукомъ.

И по первому дѣлу о князь Василіи Долгорукомъ допрашиваны генералсъ-адъютантъ его Николай Чемадуровъ, генералъ-аудиторъ

Digitized by Google

лейтенантъ Эмме, полковникъ Федоръ Вейденгъ, да его же фельдмаршалскій камердинеръ Иванъ Росъ, а онъ, фельдмаршалъ, допрашиванъ на другой день, декабря 20 числа; и съ Гессенъ-Гомбургскимъ и съ Чемодуровымъ были ему очныя ставки, чего ради ѣздили къ нему господа министры и генералитетъ.

А по 2-му князь Юрьеву дѣлу, по записаніи объявленія Крюковскаго, допрашиваны и съ нимъ же приличились гвардіи прапорщикъ князь Алексѣй Борятинскій, да Егоръ Столѣтовъ; да по тому же дѣлу допрашиваны въ свидѣтельствѣ архитекторъ Еропкинъ, поручикъ князь Лука Долгорукой, камеръ-юнкеръ Николай Лопухинъ, адъютантъ Василій Нащокинъ, капитанъ Хметевской, да человѣкъ Степана Игнатьева.

И по тому же другому дѣлу, 20 и 21 чиселъ декабря, собранные министры и генералитетъ ходили, для распросовъ же ихъ и розысковъ, въ прежнюю оружейную палату, да на конюшенной дворъ, гдѣ былъ застѣнокъ.

И оныя дѣла слѣдствіемъ и рѣшеніемъ продолжались, съ помянутаго 19-го по 24-ое число декабря, и опредѣленные министры и генералитетъ для того дѣла присутствовали въ Кабинетѣ съ утра до полудня, и послѣ полудня по вечерамъ, а о чемъ тѣ дѣла состоятъ, и какимъ образомъ то слѣдствіе происходило, о томъ показано въ оныхъ подлинныхъ дѣлахъ.

И для докладу же по оному дѣлу Ея И. В-во въ Кабинетѣ по 23 число по вся дни быть изволила-жъ.

И во время того же присутствія Ея И. В-во собственною своею рукою указы о другихъ дѣлахъ подписать изволила:

1) декабря 20-го — въ Сенатъ о дачѣ графу Дукласу съ женою на аренду въ Лифляндіи 23 гаковъ; 2) того же числа — къ Казанскому генералу-губернатору князю Долгорукому о бытіи ему съ посланнымъ въ Москву немедленно; 3) декабря 22-го — къ генералу-фельдцейхмейстеру графу фонъ Миниху о посылкѣ въ Ревель по офицера; 4) того же числа о томъ же къ Ревельскому вице-губернатору фонъ Дельдину; 5) декабря 23-го — къ оному же графу фонъ Миниху, — о посылкѣ при томъ вице-президента Фика и о рѣшеніи по дѣламъ его; 6) декабря 20-го — резолюцію на челобитной Будденброка — о бытіи ему президентомъ въ консисторіи.

И декабря же 22-го дня по указу Ея И. В-ва собраны были въ Кабинетъ для суда генерала-фельдмаршала князя Долгорукаго къ вышеозначеннымъ министрамъ и генералитету въ прибавокъ.

А имянно: генералъ-фельдмаршалъ князь Трубецкой, генералъ Чернышевъ, генералъ-майоръ князь Урусовъ.

Digitized by Google

Итого всѣхъ было 9 персонъ.

И при собраніи ихъ чтенъ изъ того дѣла экстрактъ и воинскіе артикулы, по которымъ и приговоръ они подписали.

И того же числа въ прибытіе въ Кабинетъ Ея И. В-ву докладывано, и Ея В-во изволила указать, и приговорено ему, Долгорукому, смертной казни учинить свободна, а отобравъ у него чины и кавалеріи и имѣніе, послать для содержанія въ Шлютелбургъ, а о прочихъ приличныхъ по тому дѣлу учинить по тому приговору, о чемъ и указъ подписать изволила, который положенъ при дѣлѣ.

И того же числа въ ночи оной Долгорукой въ Шлютельбургъ отправленъ, а взятыя у него датская и польская кавалеріи отданы въ иностранную коллегію, кои принялъ для отдачи ихъ министрамъ протоколистъ Томаневской.

Того же числа отданы въ Кабинетъ отъ господъ министровъ два доношенія: одно изъ Глухова отъ полковника Тургенева, при которомъ высланы въ Москву по указу судья Гольтменской, да канцелярист Лешкевичъ, а другое — Соликамскаго посадскаго человѣка Герасима Лапина на купца же Михаила Турчанинова въ разныхъ интересныхъ дѣлахъ и оныя доношенія приказано отдать: 1) въ тайную канцелярію къ генералу господину Ушакову, куда и оныя, присланыя, отданы; въ комиссію объ оном Турчаниновѣ — къ генералу-майору Волынскому, которыя и отданы.

Декабря же 23 дня въ Кабинетѣ Ея И. В-ва присутствовали у князь Юрьева дѣла Долгорукаго вышеозначенные (кромѣ прибавочныхъ) министры и генералитетъ, 6 персонъ.

И по тому дѣлу, за показанныя въ дѣлѣ вины, князь Юрію Долгорукому, тако же Борятинскому и Столѣтову, приговорили учинить смертную казнь.

А по конфирмаціи Ея И. В-ва отъ той казни они освобождены, и велѣно, отобравъ имѣніе, послать въ вѣчную работу въ Сибирь въ разныя мѣста [1]).

И о томъ приговоръ и состоявшійся указъ подписанъ руками оныхъ министровъ и генералитета, и положенъ въ томъ же дѣлѣ.

И сверхъ того подписали манифестъ [2]), какимъ образомъ объ оныхъ Долгорукихъ, тако же о Борятинскомъ и Столѣтовѣ публиковать надлежитъ, и для напечатанія тѣхъ, манифестъ отданъ былъ въ Сенатъ секретарю Моисееву; и приказано, по той формѣ напечатавъ, публиковать въ Москвѣ и въ здѣшнія мѣста при указѣхъ изъ Сената разо-

1) Отправлены сего жъ числа въ ночи.
2) VIII, № 5916.

Digitized by Google

слать сего декабря 24 числа, тако же и въ другія мѣста посылать немедленно-жъ.

Приложенія къ журналу 19—23 декабря.

I. Именной указъ Сенату о выдачѣ ген.-фельдцейхмейстеру гр. ф. Миниху 2 т. рублей на нѣкоторыя дѣла[1]).

Указъ Нашему Сенату.

Указали Мы Нашему генералу-фельдцейхмейстеру графу фонъ Миниху выдать на нѣкоторыя Наши дѣла денегъ двѣ тысячи рублевъ. И повелѣваемъ Нашему Сенату учинить о томъ по сему Нашему указу. Анна. Декабря 20 дня 1731 г. (Арх. Сен., кн. 34, л. 351.)

II. Именной указъ Сенату о пожалованіи ген.-лейтенанту гр. Дукласу и его женѣ въ аренду мызы Тарвастъ.

Указъ Нашему Сенату.

Указали Мы отправляющемуся въ Персію генералу-лейтенанту графу Дукласу и оставшей здѣсь женѣ его отдать на аренду, на обыкновенные годы, изъ лифляндскихъ коронныхъ маетностей, въ Перновскомъ дистриктѣ Тарвастъ мызу, 23 гака съ четвертью, которая была за секретаремъ Шульцомъ. И повелѣваемъ Нашему Сенату учинить о томъ по сему Нашему указу. — И жалованья на годъ выдать впередъ. Анна. Декабря 20 дня 1731 г. (ibid., кн. 34, л. 353.)

III. Высочайшая розолюція на прошеніи К. Ф. фонъ Будденброка объ опредѣленіи его президентомъ Лифляндской оберъ-консисторіи.

Всепресвѣтлѣйшая, Державнѣйшая, Великая Государыня Императрица Анна Іоанновна, Самодержица Всероссійская.

Ваше И. В-во соблаговолитъ всемилостивѣйше себѣ въ глубочайшей покорности донести велѣть, коимъ образомъ между тѣми особами, которыя отъ шляхетства герцогтума Лифляндіи, для наполненія вакантнаго президентскаго мѣста, въ здѣшней Императорской оберъ-консисторіумъ всеподданѣйше представлены и я, какъ ландмаршалъ ихъ, обще къ тому назначенъ и представленъ; а понеже я, изъ вѣрнѣйшей ревности къ службѣ Вашего И. В-ва, себя вовсе предаю въ томъ животъ свой скончить, тако же и мои Вашему И. В-ву вѣрно же служить упразднены и уже одинъ отъ сыновехъ моихъ, дѣйствительно, въ службѣ Вашей пребывати милость имѣетъ и нынѣ въ Персіи обрѣтается.

Всемилостивѣйшая Государыня Императрица, прошу Вашего И. В-ва нижайше, да соблаговолитъ державство Ваше изъ высокой щедроты и милости вышепомянутый президентскій чинъ въ Вашей здѣшней оберъ-консисторіумъ всемилостивѣйше мнѣ пожаловать; я должность сію всякимъ потребнымъ стараніемъ, вѣрностію и тщательностію управлять, по сана должности, прилежать буду и притомъ во всякой подвержности по конецъ жизни моей пребуду Вашего И. В-ва нижайшій рабъ Касперъ Фридрихъ фонъ Будденброкъ. Casper

1) Въ журналѣ не значится. Примѣчаніе редактора.

Digitized by Google

Friedrich von Büddenbrock. Опредѣляется по сему прошенію. Анна. Декабря 20 дня 1731 г. (ib., кн. 34, л. 354 и об.)

IV. Всеподданнѣйшее доношеніе изъ юстицъ-коллегіи съ реестромъ о челобитчиковыхъ дѣлахъ[1]).

Подано декабря 20 дня 1731 г.

Ея И. В-ву, Самодержицѣ Всероссійской, изъ юстицъ-коллегіи всеподданнѣйшее доношеніе.

Минувшаго ноября 9 дня сего 1731 г., въ указѣ В. И. В-ва изъ Прав. Сената, въ оную коллегію написано, велѣно, учиня всѣмъ имѣющимся въ оной коллегіи челобитчиковымъ дѣламъ краткіе реестры съ объявленіемъ, съ котораго времени каждое дѣло вступило по нумерамъ, и кто имянно челобитчики, и о чемъ дѣло состоитъ, и внизу подписавъ перечневую вѣдомость, взнесть въ Кабинетъ Вашего И. В-ва въ немедленномъ времени, а по подачѣ тѣхъ первыхъ реестровъ о рѣшеніи изъ тѣхъ дѣлъ и какія прибудутъ, подавать краткіе жъ репорты помѣсячно.

И потому В. И. В-ва указу имѣющимся въ Москвѣ въ юстицъ-коллегіи невершенымъ челобитчиковымъ дѣламъ краткая вѣдомость сочинена и взносится при семъ доношеніе. Князь Михаилъ Голицынъ, Григорій Ергольской. Декабря 15 числа 1731 г. (Арх. М. Ю., кн. 2/1079, л. 880; приложенія, л. 881—904.)

V. Именный указъ ген.-фельдцейхмейстеру гр. фонъ Миниху о командированіи въ Ревель офицера для арестованія бывшаго при дворѣ цесаревны Елизаветы Петровны прапорщика Алексѣя Шубина.

Указъ Нашему генералу-фельдцейхмейстеру графу фонъ-Миниху.

По отъѣздѣ вашемъ отсюда открылось здѣсь нѣкоторое зломысленное намѣреніе у капитана отъ гвардіи Нашей князь Юрья Долгорукаго съ двумя единомышленными его такими жъ плутами, изъ которыхъ одинъ Цесаревны Елисаветъ Петровны служитель, а другой гвардіи жъ прапорщикъ князь Борятинской, которые уже и сами въ томъ винились; и хотя, по розыску, другихъ къ нимъ причастниковъ какихъ не явилось, однако жъ Мы разсудили за потребно чрезъ сіе вамъ повелѣть, чтобъ вы, тотчасъ по полученіи сего, отправили отъ себя одного добраго офицера въ Ревель, которому велѣть, по пріѣздѣ своемъ туда, тотчасъ взять изъ тамошняго гарнизона прапорщика Шубина, который прежде сего жилъ при домѣ помянутой Цесаревны, со всѣми имѣющими у него письмами и другими причинными вещьми, и привезть его за крѣпкимъ карауломъ и присмотромъ въ С.-Петербургъ и тамо, посадя его въ крѣпость, держать подъ такимъ же крѣпкимъ карауломъ до Нашего пріѣзда, въ тайнѣ, а прочіе его, Шубина, пожитки, въ которыхъ причины не находится, велѣть оставить въ Ревелѣ, за печатьми того посланнаго офицера и вице-губернаторскою; а какимъ образомъ тому офицеру во взятьѣ и въ провозѣ его до Петербурга, а особливо, чтобъ изъ писемъ его чего не утерялось, въ томъ поступать падлежитъ, о томъ дать ему вамъ отъ себя инструкцію, а

1) Въ журналѣ не значится. Примѣчаніе редактора.

Digitized by Google

объ отдачѣ его посланному вашему указъ къ ревельскому вице-губернатору къ вамъ при семъ посылается. И повелѣваемъ Нашему генералу-фельдцейхмейстеру графу фонъ-Миниху учинить о томъ по сему Нашему указу. Анна. Декабря 22 дня 1731 г. (Арх. Сен., кн. 56, л. 11 и об.)

VI. Именной указъ ген.-фельдцейхмейстеру гр. фонъ Миниху о производствѣ слѣдствія по дѣлу о бывшемъ вице-президентѣ коммерцъ-коллегіи Фикѣ и о содержаніи его подъ карауломъ.

Указъ Нашему генералу-фельдцейхмейстеру графу фонъ Миниху.

Указали Мы посланнаго въ С.-Петербургъ, при семъ Нашемъ указѣ, подъ карауломъ бывшаго въ коммерцъ-коллегіи вице-президента Фика принять вамъ подъ караулъ-же и, для слѣдствія по дѣламъ его, отдать обрѣтающемуся тамъ отъ юстицъ-коллегіи членомъ, которому симъ Нашимъ указомъ приказать по онымъ дѣламъ слѣдствіе произвесть и надлежащее, по государственнымъ правамъ, рѣшеніе учинить, безъ всякаго упущенія, немедленно, дабы къ прибытію Нашему въ С.-Петербургъ то дѣло окончано было неотмѣнно. И повелѣваемъ Нашему генералу-фельдцейхмейстеру графу фонъ Миниху учинить о томъ по сему Нашему указу. Анна. Декабря 23 дня 1731 г. (ib., кн. 56, л. 12.)

VII. Записка приказамъ изъ Кабинета Ея И. В-ва въ Сенатъ.

Декабря 24 (1731 г.) Прав. Сенату секретарь Семенъ Моисеевъ доносилъ, вчерашняго де числа, т. е. 23 дня, въ 4-мъ часу пополудни призванъ онъ Моисеевъ въ Кабинетъ Ея Имп. Величества и отданъ ему для напечатанія формуляръ манифестомъ, за руками канцлера графа Гаврила Ивановича Головкина, да тайнаго дѣйств. совѣтника князь Алексѣя Михайловича Черкасскаго, генерала и кавалера Семена Андреевича Салтыкова, генерала-адъютанта князя Алексѣя Ивановича Шаховскаго, о преступленіяхъ бывшаго фельдмаршала князя Василья Долгорукова, да бывшихъ гвардіи капитана князя Юрья Долгорукова, прапорщика князя Алексѣя Борятинскаго, Егора Столѣтова и при томъ князь Алексѣй Михайловичъ изволилъ приказать, чтобъ внизу того манифеста припечатать тако: подлинный за подписаніемъ министровъ и генералитета, и напечатать ихъ всѣхъ 2000 манифестовъ, а напечатавъ принесть въ Кабинетъ сего числа, конечно, въ 7 часу по полуночи, которыхъ и напечатано и въ томъ 7-мъ часу въ Кабинетъ взнесено 1350; и оные, также и подлинный, за ихъ руками, манифестъ по прежнему взяты въ Кабинетъ, а потомъ въ исходѣ 9 часа, по призыву его жъ, Моисеева, объявлено ему, Моисееву, чтобъ изъ тѣхъ манифестовъ ту рѣчь, что подлинный за подписаніемъ министровъ и генералитета, не печатать и которые напечатаны съ того рѣчью, тѣ всѣ взнесть въ Кабинетъ, а напечатая безъ той рѣчи, въ самой скорости до 100 манифестовъ, принесть въ Кабинетъ, которые и напечатаны и въ Кабинетъ были взнесены въ исходѣ 11 часа и того жъ часа секретарь Козловъ, взявъ тѣ манифесты, взносилъ къ собранію и вышедъ приказалъ тѣми манифестами во всей Москвѣ объявить въ самой скорости, чтобъ вездѣ было объявлено до полудня и въ коллегіи и въ канцеляріи отправить, конечно, сего жъ числа, а въ губерніи послать послѣ. (Арх. М. Ю., кн. 18/1095, л. 52 сл.)

Digitized by Google

№ 20.

Журналъ декабря 24 дня.

Въ Кабинетѣ изволила присутствіе имѣть Ея И. В-во.

И при томъ были господа дѣйств. тайн. сов-ки, кромѣ канцлера.

Ея И. В-во пожаловала лейбъ-гвардіи Преображенскаго полку капитановъ-поручиковъ Федора Лаврова, Володимира Салтыкова въ капитаны, на мѣста князь Юрія Долгорукаго и Шемякина.

А изъ отосланныхъ въ военную коллегію, капитанамъ же поручикамъ, Буркову и Замыцкому быть, попрежнему, въ гвардіи на ихъ мѣстахъ.

Да будучи въ Кабинетѣ изволила собственною своею рукою подписать указы въ военную коллегію: 1) объ опредѣленіи конной гвардіи ротмистра князь Сергія Долгорукаго въ Перновской гарнизонъ капитаномъ; 2) объ опредѣленіи же гвардіи Измайловскаго полку поручика князь Луку Долгорукаго, за непотребные поступки, въ Воронежской гарнизонъ поручикомъ же; 3) абшиды отставнымъ гвардіи офицерамъ: Семеновскаго полку капитану Федору Волкову — полковникомъ, Преображенскаго полку сержанту Рѣзанову — прапорщикомъ; 4) резолюцію на челобитной алмазнаго мастера Милюковой жены вдовы Парасковьи о владѣніи ей, жалованными мужу ея, лавками по смерть ея.

Приложенія къ журналу 24 декабря.

I. Копія именнаго указа военной коллегіи объ опредѣленіи кн. Сергѣя Долгорукова въ Перновскій гарнизонъ.

Указъ Нашей военной коллегіи.

Указали Мы конной гвардіи Нашей ротмистра князь Сергія Долгорукова изъ оной гвардіи выключить и опредѣлить въ Перновскій гарнизонъ капитаномъ. И повелѣваемъ Нашей военной коллегіи, о немедленномъ его къ той командѣ отправленіи, учинить по сему Нашему указу.

У подлиннаго подписано собственною Ея И. В-ва рукою тако: Анна. 24 декабря 1731 г. (Арх. Сен., выс. пов. въ коп., кн. 64, л. 141.)

II. Копія именнаго указа военной коллегіи объ опредѣленіи кн. Луку Долгорукова въ Воронежской гарнизонъ.

Указъ Нашей военной коллегіи.

Указали Мы гвардіи Нашей Измайловскаго полка поручика князь Луку Долгорукова, за нѣкоторые его непотребные поступки, изъ гвардіи Нашей выключить и опредѣлить въ Воронежскій гарнизонъ поручикомъ же, котораго изъ оной коллегіи, по полученіи сего, отправить безъ всякаго замедленія. И повелѣвасмъ Нашей военной коллегіи учинить о томъ по сему Нашему указу.

Digitized by Google

У подлиннаго подписано собственною Ея И. В. рукою тако: Анна. 24 декабря 1731 г. (ib., л. 149 об.)

III. Высочайшая резолюція на прошеніи вдовы Никиты Милюкова, Прасковьи Павловой, объ оставленіи въ пожизненномъ ея пользованіи лавокъ и погребовъ въ Москвѣ.

Всепресвѣтлѣйшая, Державнѣйшая, Великая Государыня Императрица Анна Іоанновна, Самодержица Всероссійская.

Вашему И. В-ву служилъ мужъ мой Никита Михайловъ сынъ Милюковъ съ 718 г. мастеромъ золотыхъ и у алмазныхъ вещей, за которую безпорочную и непрестанную службу, сего 731 г. февраля 23 дня, Вашею И. В. высокою милостію награжденъ и пожалованы ему, по смерть его, изъ отписныхъ Меншиковскихъ въ Мыльномъ ряду, что у Троицы подъ горою, 10 лавокъ и при нихъ 4 погреба каменные, къ которымъ немалое пристроеніе онъ учинилъ, а сего декабря 12 дня оный мужъ мой волею Божіею умре, а я, нижайшая, осталась послѣ его съ дѣтьми своими, сыномъ и съ дочерью и пропитанія себѣ никакого не имѣю.

Всемилостивѣйшая Государыня Императрица, прошу Вашего И. В-ва, да повелить державство Ваше, для своего И. В-ва многолѣтняго здравія, пожаловать мнѣ, нижайшей, съ дѣтьми моими къ пропитанію, въ вѣчное владѣніе, оныя лавки, при нихъ и погребы, или какъ Вашему И. В-ву Богъ по сердцу положитъ.

Вашего И. В-ва нижайшая раба, Никиты Михайлова сына Милюкова жена Парасковья Павлова дочь. Декабря ** дня 1731 г. — Къ сему прошенію церкви святаго Іоанна Предтечи, что вверху, священникъ Романъ Іоанновъ, вмѣсто означенной вдовы Параскевы Павловой дочери, по ея прошенію, руку приложилъ.

Помянутыя лавки и погребы, чѣмъ былъ сей челобитчицы мужъ пожалованъ, жалуемъ ей, для пропитанія, по смерть ея. Декабря 24 дня 1731 года. Анна. (Арх. Сен., кн. 34, л. 355 и об.)

№ 21.

Журналъ декабря 26 дня.

Въ Кабинетѣ Ея И. В-ва былъ господинъ вице-канцлеръ и дѣйств. тайн. сов. графъ Остерманъ.

И въ тое бытность относилъ къ Ея И. В-ву для подписанія указы, которые Ея В-во собственною своею рукою подписать изволила:

1) къ генералу-фельдцейхмейстеру графу фонъ Миниху — о посылкѣ при томъ подъ карауломъ совѣтника Кассиса, и о рѣшеніи по дѣламъ его; 2) къ генералу-лейтенанту Геннину — о посылкѣ къ нему на сибирскіе заводы къ дѣламъ секретаря Шульца и о дачѣ ему жалованья по 600 рублевъ на годъ; 3) резолюцію на докладѣ адмиралтейской конторы о нетребованіи данныхъ заимно, въ домъ государыни царевны Параскевы Іоанновны, денегъ 1000 рублевъ.

Digitized by Google

Того числа репортовъ и доношеній получено:

1) изъ военной коллегіи — о росписаніи и отправленіи по полкамъ присланныхъ изъ гвардіи офицеровъ; 2) изъ той же коллегіи — объ отправленіи въ указанныя мѣста Чемадурова, Вейденга, Эмме, да капитана князь Сергія и поручика князь Луку Долгорукихъ; 3) доношеніе изъ Сената и реестръ о челобитчиковыхъ дѣлахъ; 4) доношеніе изъ тайной канцеляріи генерала Ушакова о принятіи для рѣшенія въ Сенатъ присланныхъ изъ юстицъ-коллегіи истцовыхъ семи дѣлъ; 5) репортъ генерала-адъютанта князя Шаховскаго о записавшихся на дежурствѣ его, декабря съ 6 по 13 число, кадетахъ.

Да сверхъ того, пришедъ отъ Ея И. В-ва господинъ вице-канцлеръ и, отдавъ вышеозначенный подписанный о секретарѣ Шульцѣ указъ, приказалъ: 1) съ того указа дать въ Сенатъ копію, и чтобъ по оному указу выдать ему жалованье по окончаніи нынѣшняго году, и давъ ему подводы и прогоны, и, придавъ въ провожатыхъ изъ сенатскихъ курьеровъ, или кого другого, по разсмотрѣнію, отправить его, Шульца, немедленно [1]); 2) взявъ вѣдомость деревнямъ бывшаго фельдмаршала князь Василія Долгорукаго, тако же и князь Юрія Долгорукаго, выбрать изъ тѣхъ деревень, въ пристойныхъ мѣстахъ, 100 дворовъ для награжденія капитану Крюковскому, за правой доносъ на онаго Долгорукаго; 3) по вышеозначенному, поданному изъ тайной канцеляріи, доношенію семь истцовыхъ дѣлъ, когда отъ генерала Ушакова присланы будутъ, принять въ Кабинетъ и взять въ Санктъ-Петербургъ; 4) выбрать губернатора въ Казань и для того представить кандидатовъ.

Приложенія къ журналу 26 декабря.

I. Именной указъ ген.-фельдцейхмейстеру гр. фонъ Миниху о производствѣ слѣдствія по дѣламъ бывшаго совѣтника юстицъ-коллегіи Кассиса.

Указъ Нашему генералу-фельдцейхмейстеру графу фонъ Миниху.

Указали Мы посланнаго въ С.-Петербургъ, при семъ Нашемъ указѣ, подъ карауломъ бывшаго въ юстицъ-коллегіи совѣтника Кассиса принять вамъ подъ караулъ же и, для слѣдствія по дѣламъ его, отдать обрѣтающимся тамъ отъ юстицъ-коллегіи членамъ, которымъ симъ Нашимъ указомъ повелѣть по онымъ дѣламъ слѣдствіе произвесть и надлежащее, по государственнымъ правамъ, рѣшеніе учинить, безъ всякаго упущенія, немедленно, дабы къ прибытія Нашему въ С.-Петербургъ то дѣло окончано было неотмѣнно. И повелѣваемъ Нашему генералу фельдцейхмейстеру графу фонъ Миниху учинить о томъ по сему Нашему указу. Анна. Декабря 26 дня 1731 году. (Арх. Сен.. кн. 56, л.13.)

1) Оная копія и для посылки подлинный указъ съ симъ приказомъ отданы секретарю Ивану Богданову.

Digitized by Google

II. Всеподданнѣйшее доношеніе изъ Сената съ реестромъ о челобитчиковыхъ дѣлахъ.

Поданъ декабря 26 дня 1731 г.

Ея И. В-ву, Самодержицѣ Всероссійской, всеподданнѣйшее доношеніе изъ Сената.

Прошедшаго ноября 6 дня, по указу В. И. В-ва, велѣно, всѣмъ имѣющимся при Сенатѣ челобитчиковымъ дѣламъ краткіе реестры съ объявленіемъ, котораго времени каждое дѣло вступило по нумерамъ и кто именно челобитчики и о чемъ дѣло состоитъ, взнесть въ Кабинетъ Вашего И. В-ва. И по тому Вашего И. В-ва указу имѣющимся въ сенатской канцеляріи и въ рекетмейстерской конторѣ челобитчиковымъ дѣламъ реестры учинены и въ Кабинетъ Вашего И. В-ва взнесены при семъ. Князь Ив. Трубецкой, Григорій Чернышевъ, князь Ю. Трубецкой, графъ М. Головкинъ, Василій Новосильцовъ, князь Григорій Урусовъ, Семенъ Сукинъ. (Арх. М. Ю., кн. 2/1079, л. 3; приложеніе, л. 4—150.)

№ 22.

Журналъ декабря 27 дня.

Въ Кабинетѣ изволила присутствіе имѣть Ея И. В-во.

Чтены реляціи, полученныя изъ Константинополя, кои принесены были изъ коллегіи иностранныхъ дѣлъ.

Ея И. В-во изволила подписать собственною своею рукою:

1) указъ въ Сенатъ — объ отдачѣ въ Воскресенской монастырь попрежнему даннаго, изъ оброку, государынѣ царевнѣ Пятницкаго монастыря Берендѣева съ деревнями.

Да на докладѣхъ сенатскихъ резолюцій:

2) о пожалованіи майора Никиту Шишкова въ вотчинную коллегію совѣтникомъ; 3) о выдачѣ князю Гессенъ-Гомбургскому изъ соляной суммы столовыхъ и пенсіонныхъ денегъ и за квартиру; 4) о передѣлѣ иноземцу Мейеру, изъ привознаго серебра, денегъ съ прибылью по уступкѣ ему отъ Тамеса; 5) по доношенію соляной конторы о дачѣ въ Каргопольскій Спасовъ монастырь, вмѣсто 800 пудъ соли, деньгами по 96 рублевъ на годъ.

Того же числа репортовъ и доношеній получено:

1) репортъ изъ адмиралтейской коллегіи — о полученіи указа объ изготовленіи къ разсмотрѣнію вѣдомостей о флотѣ; 2) доношеніе изъ той же коллегіи — сколько, для перевозу изъ Гольштиніи лошадей, годныхъ судовъ имѣется; 3) репортъ генерала-адъютанта Ушакова о издержанныхъ въ дежурство его, изъ Долгоруковыхъ денегъ, на прогоны и на пищу колодникамъ; 4) репортъ его же о записавшихся на дежурствѣ его, декабря съ 20 по 27 число, кадетахъ.

Digitized by Google

Приложенія къ журналу 27 декабря.

I. Именной указъ Сенату о возвращеніи во владѣніе Воскресенскаго монастыря 113 дворовъ.

Указъ Нашему Сенату.

Указали Мы данный въ 711 г. изъ монастырскаго приказа Матери Нашей, блаж. памяти Государынѣ Царицѣ Параскевѣ Ѳеодоровнѣ, изъ оброка, приписные къ Воскресенскому монастырю, въ Дмитровскомъ уѣздѣ, Пятницкой Берендѣевъ монастырь съ деревнями 113 дворовъ, которые по кончинѣ Ея В-ва были за сестрою Нашею, блаженныя жъ памяти Царевною Параскевіею Іоанновною, отдать въ помянутый Воскресенскій монастырь во владѣніе, по прежнему, которому содержать тѣ деревни, какъ и другія вотчины при монастыряхъ нынѣ содержатся. И повелѣваемъ Нашему Сенату учинить о томъ по сему Нашему указу. Анна. Декабря 27 дня 1731 г. (Арх. Сен., кн. 34, л. 356.)

II. Высочайше утвержденный докладъ Сената о назначеніи майора Николая Шишкова совѣтникомъ вотчинной коллегіи.

Ея И. В-ву, Самодержицѣ Всероссійской, всеподданнѣйшее доношеніе изъ Сената.

Въ Сенатъ С.-Петербургская полицеймейстерская канцелярія доносила, чтобъ майора Никиту Шишкова, который въ той канцеляріи опредѣленъ въ ассесоры, по заслугѣ его и за всегдашнее, въ положенныхъ на него въ той канцеляріи дѣлахъ, попеченіе и немалый трудъ, повысить рангомъ подполковничьимъ и быть въ той канцеляріи совѣтникомъ.

А оный Шишкинъ бьетъ челомъ — служитъ де онъ съ 703 по 723 г. оберъ-офицеромъ и былъ на многихъ баталіяхъ и на штурмахъ, а въ 721 г. пожалованъ въ майоры.

Чтобъ за службы его и труды пожаловать полковничьимъ рангомъ.

Того ради Вашему И. В-ву Сенатъ всеподданнѣйше доноситъ, не соизволитъ ли Ваше В-во указать, за службы, онаго Шишкова пожаловать въ вотчинную коллегію совѣтникомъ, и о томъ требуетъ Вашего И. В-ва указа.

Князь И. Трубецкой, Григоріи Чернышевъ, Андрей Ушаковъ, князь Ю. Трубецкой, Василій Новосильцевъ, князь Григорій Урусовъ, Семенъ Сукинъ.

«Быть по сему». Декабря 27 дня 1731 г. (ib., кн. 34, л. 357.)

III. Высочайше утвержденный докладъ Сената о выдачѣ кн. Людвигу Гессенъ-Гомбургскому столовыхъ, пенсіонныхъ и квартирныхъ денегъ изъ соляной конторы.

Ея И. В-ву, Самодержицѣ Всероссійской, всеподданнѣйшее доношеніе изъ Сената.

Въ 1723 г., по указу Дяди Вашего И. В-ва, блаж. и вѣчнод. памяти Его И. В-ва Петра Великаго, велѣно князьямъ Гессенъ-Гомбургскимъ, Людь-

Digitized by Google

вигу и Карлу, на ихъ иждивеніе, давать изъ соляныхъ денегъ на мѣсяцъ по 500 руб., а въ годъ по 6000 руб.

А въ 730 г., по указамъ Вашего И. В.-ва велѣно:

По 1-му — октября 6, генералу-лейтенанту Людвигу ландграфу Гессенъ-Гомбургскому опредѣленныя ему столовыя деньги выдать изъ соляной же суммы сполна.

По 2-му — декабря 3 дня, ему жъ ген.-лейт., дать пансіонъ брата его покойнаго и жалованья дѣйствительнаго ген.-поручика.

Да по справкѣ съ соляною конторою, за наемъ дворовъ, въ которыхъ помянутые князя Гессенъ-Гомбургскіе стояли, выдано изъ соляной же суммы въ 724 — 687 руб. 79¼ коп., въ 725 — 300 руб., въ 726, за покупной имъ дворъ, — 2500 руб.

Нынѣ онъ, ген.-лейт. князь Гессенъ-Гомбургскій, въ Сенатѣ проситъ, чтобъ о выдачѣ изъ соляной конторы столовыхъ и пансіонныхъ денегъ, такожъ о дачѣ жъ за наемную квартиру на годъ по 500 руб., понеже ему всегда давалась готовая квартира, указъ учинить.

А понеже по указамъ Вашего И. В-ва соляной конторѣ велѣно быть подъ вѣдѣніемъ Вашего В-ва Кабинета и безъ указа Вашего И. В-ва тѣхъ денегъ ни на какіе расходы употреблять не велѣно.

Того ради о вышеписанномъ Сенатъ всеподданнѣйше требуетъ Вашего И. В-ва указа.

Князь И. Трубецкой, Григорій Чернышевъ, Андрей Ушаковъ, графъ М. Головкинъ, Василій Новосильцевъ, князь Алексѣй Шаховской, князь Григорій Урусовъ, Семенъ Сукинъ.

«Выдать». Декабря 27 дня 1731 г, (ib., кн. 34. л. 358 и об.)

IV. Высочайше утвержденный докладъ Сената о передачѣ, для иноземца Мейера, въ монету иностраннаго серебра, уступленнаго ему Иваномъ Тамесомъ.

Ея И. В-ву, Самодержицѣ Всероссійской, всеподданнѣйшее доношеніе изъ Сената.

Въ 1723 г., по именному указу Дяди Вашего И. В-ва, блаж. и вѣчнод. памяти Его И. В-ва Петра Великаго, велѣно полотняной фабрики директору Ивану Тамесу передѣлать изъ чужестраннаго серебра 70 пудъ и отдать ему и съ прибылью, вычтя изъ того мастерамъ за работу и за припасы.

Да въ 1726 г., по именному же указу Тетки Вашего И. В-ва, блаж. памяти Государыни Императрицы Екатерины Алексѣевны, велѣно ему жъ, Тамесу, изъ чужестраннаго жъ серебра, передѣлавъ, отдать съ прибылью 200 пудъ, вычитая мастерамъ за работу и за припасы. Итого 270 пудъ.

И по тѣмъ указамъ въ 726 и въ 727 гг. передѣлано и съ прибылью ему отдано 34 пуда 35 фунт. 55 золотн., да по доношенію его жъ передѣлано въ 1729 г. изъ чужестраннаго серебра 186 пудъ 33 фун. 84 зол., за которое выдано, противъ вольноприносцевъ, по указной цѣнѣ, по 18 коп. за золотникъ.

У того серебра прибыльныхъ 12699 руб. 62 коп. имѣется въ казнѣ.

Затѣмъ въ вышеписанное указное число додѣлать надлежитъ 48 пудъ 10 фун. 53 зол., и отъ передѣла того серебра, что будетъ прибыли, Тамесъ

Digitized by Google

уступилъ за 14000 руб. иноземцу Еремею Меэру, о чемъ нынѣ и сынъ его подтвердилъ.

Того ради Вашему И. В-ву Сенатъ всеподданнѣйше мнѣніе свое представляетъ, что по уступкамъ Ивана, также и сына его жъ Тамесовъ ему, Меэру, въ имѣющійся съ нимъ о казенныхъ деньгахъ генеральный счетъ вышеписанныя прибыльныя деньги поставить и достальное серебро въ пожалованное число, чего еще не передѣлано, доставить ефимками и, передѣлавъ, отдать ему съ прибылью по указу надлежитъ, для того, что по двумъ именнымъ указамъ, о которыхъ вышеупомянуто, тою прибылью Иванъ Тамесъ пожалованъ, токмо монетной конторѣ смотрѣть, чтобъ то серебро было привозное изъ чужихъ краевъ.

И о томъ Вашего И. В-ва требуетъ указа.

Князь В. Долгорукой, князь И. Трубецкой, Григорій Чернышевъ, князь Ю. Трубецкой, графъ М. Головкинъ, Василій Новосильцевъ, князь Григорій Урусовъ, Семенъ Сукинъ.

«Быть по сему.» Декабря 27 дня 1731 г. (ib., кн. 34, л. 359 и об.)

V. Всеподданнѣйшій репортъ изъ адмиралтейской коллегіи о полученіи указа объ изготовленіи вѣдомостей о флотѣ.

Подано декабря 27 дня 1731 года.

Ея И. В-ву, Самодержицѣ Всероссійской, изъ адмиралтейской коллегіи всеподданнѣйшій репортъ.

Вашего И. В-ва указъ, за подписаніемъ собственныя Вашего И. В-ва руки, сего декабря отъ 15-го, о изготовленіи о флотѣ, къ прибытію В. И. В-ва въ С.-Петербургъ, къ разсмотрѣнію подлежащихъ вѣдомостей, сего жъ декабря 21 дня, адмиралтействъ-коллегія получили и по тому В. И. В-ва указу, оная коллегія всеподданнѣйше исполнять будетъ, декабря 21 дня 1731 году. П. Сиверсъ, Th. Gordon, Наумъ Синявинъ, Иванъ Козловъ, Иванъ Кошелевъ, оберъ-секретарь Василій Михайловъ. (Арх. М. Ю., кн. 12/1089, л. 57.)

VI. Всеподданнѣйшее доношеніе изъ адмиралтейской коллегіи о количествѣ судовъ, годныхъ для перевоза изъ Голштиніи лошадей.

Подано декабря 27 дня 1731 году.

Ея И. В-ву, Самодержицѣ Всероссійской, всеподданнѣйшее доношеніе изъ адмиралтейской коллегіи.

Вашего И. В-ва всемилостивѣйшій указъ, сего декабря отъ 14, о присылкѣ вѣдомости, для перевозу будущаго лѣта изъ Голстиндіи лошадей, довольное ль число при адмиралтействѣ годныхъ и способныхъ судовъ имѣется, адмиралтействъ-коллегія въ 18 числѣ сего жъ мѣсяца получила и всеподданнѣйше Вашему И. В-ву оная коллегія доносимъ: бывшее въ прошедшемъ лѣтѣ пріуготовленіе и отправленіе отъ адмиралтейства, для транспорту лошадей, судовъ учинено по крайнему, адмиралтейской коллегіи, старанію и болѣе при адмиралтействѣ тѣхъ судовъ, которые тогда посыланы были, другихъ къ тому транспорту не имѣется, которымъ приносится при семъ реестръ. Декабря 21 дня 1731 году. Вашего И. В-ва нижайшіе раби: П. Сиверсъ, Th. Gordon, Наумъ

Digitized by Google

Синявинъ, Дуффусъ, Иванъ Козловъ, Ив. Кошелевъ, оберъ-секретарь Василій Михаиловъ. (ib., кн. 12/1089, л. 58; приложеніе, л. 59—62.)

VII. Записка приказамъ изъ Кабинета Ея И. В-ва въ Сенатъ.[1])

1731 года декабря 27 дня. Въ Кабинетѣ Ея И. В-ва секретарь Василій Козловъ отдалъ въ Прав. Сенатъ секретарю Ивану Богданову: 1) доношеніе соляной конторы объ опредѣленіи въ тое контору въ указное число штата протоколиста бергъ-коллегіи Герасима Домашнева, да канцеляристовъ изъ каморъ-коллегіи Андрея Козмина, Данила Стуколова, изъ ратуши Ивана Сверчкова, подканцеляриста Василья Вяземскаго, изъ которыхъ Козминъ и Стуколовъ бывали у соляныхъ дѣлъ, по тому доношенію объявилъ приказъ министровъ, ежели до тѣхъ протоколиста и подъячихъ въ тѣхъ мѣстахъ важныхъ дѣлъ не имѣется, то ихъ въ соляную контору отдать; 2) челобитную вдовы Неннлы Бодышковой, которою требуетъ, чтобъ долговъ, имѣющихся на мужѣ ея, Яковѣ Бодышкѣ, на ней не взыскивать, а взыскивать по компаніи, на товарищѣ мужа ея, Францѣ Фандортѣ, по той челобитной приказъ объявилъ министерской же, чтобъ разсмотрѣніе о томъ учинить въ Сенатѣ; 3) Докладъ генерала-лейтенанта Волкова, въ которомъ объявляетъ, что изъ Воронежской, изъ Кіевской, изъ Бѣлгородской, изъ Нижегородской губерніи, по посланнымъ указомъ изъ Сената, не токмо денежной казны выслано было, но и никакого извѣстія не прислано и требовалъ, чтобъ для посылки въ тѣ губерніи дать изъ гвардіи капраловъ 3 человѣкъ, которые отсылаются въ военную коллегію, — по тому докладу объявилъ приказъ, чтобъ, справясь съ тою канцеляріею, послать въ тѣ губерніи подтвердительные указы изъ Сената; 4) о дѣлѣ платъ, — какія имѣются доношенія или представленія изъ монетной конторы и отъ генерала-поручика Геннинга собрать и рѣшить немедленно. (Арх. М. Ю., кн. 18/1095, л. 35 и об.)

№ 23.

Журналъ декабря 28 дня.

Въ Кабинетѣ Ея И. В-ва засѣдали опредѣленные гг. министры.

Разсматриваны сенатскія и прочія доношенія, которыя изготовлены для докладу Ея И. В-ву.

Былъ смотръ, представленнымъ отъ герольдмейстера отставнымъ гвардіи и морскимъ офицерамъ, а что коимъ учинено, оное подписано на реестрѣ, а къ завтрею приказано ему, герольдмейстеру, сыскавъ по данной ему изъ Кабинета росписи, изготовить знатнаго шляхетства людей, кои въ службу не опредѣлены.

По докладу сенатскому о денежной суммѣ, которую надлежитъ, вмѣсто мѣдныхъ, отдать съ монетнаго двора въ канцелярію генерала-лейтенанта Волкова серебряными, приказано изо всѣхъ коллегій и канцелярій собрать въ Сенатъ вѣдомости, сколько гдѣ имѣется налицо серебряной монеты и мелкихъ денегъ, и учиня, по мѣстамъ,

1) „Приказы" эти въ журналѣ не значатся. Примѣч. редактора.

Digitized by Google

перечневую вѣдомость, подать въ Кабинетъ немедленно; о чемъ приказано оберъ-секретарю Козьмину.

Да еще отданъ въ Сенатъ же докладъ для изъясненія о музыкантахъ, сколько ихъ нынѣ налицо и что жалованья дать надлежитъ.

Приложеніе къ журналу 28 декабря.

Всеподданнѣйшій репортъ въ Кабинетъ Ея И. В-ва изъ адмиралтейской коллегіи о челобитчиковыхъ дѣлахъ.[1])

Поданъ декабря 28 дня 1731 г.

Въ Кабинетъ Ея И. В-ва, Самодержицы Всероссійской, изъ адмиралтейской коллегіи всеподданнѣйшій репортъ.

По составшемуся ноября 11 дня сего 1731 году, за подписаніемъ собственныя Ея И. В-ва руки указу, полученному въ адмиралтейской коллегіи, того жъ ноября 22 дня, повелѣно всѣмъ судъ производить нелицемѣрно, по указамъ, неотмѣнно безволокитно и изъ всѣхъ, для собственнаго Ея И. В-ву въ челобитчиковыхъ дѣлахъ усмотрѣнія, безволокитно ль рѣшенія бываютъ, подавать въ Кабинетъ краткіе репорты и по оному Ея И. В-ва указу, сколько ноября съ 22 сего декабря по 1 число челобитчиковыхъ дѣлъ вступило и рѣшено явствуетъ ниже сего. Наумъ Сенявинъ, оберъ-секретарь Василій Михайловъ, канцеляристъ Иванъ Кедрской. Декабря 23 дня 1731 году. (Арх. М. Ю., кн. 2/1079, л. 310; приложенія, л. 311—316).

№ 24.

Журналъ декабря 29 дня.

Въ Кабинетѣ изволила присутствіе имѣть Ея И. В-во.

И при томъ были опредѣленные господа министры.

Ея И. В-во изволила собственною своею рукою подписать указы:

1) въ конную гвардію къ подполковнику Шаховскому — о вычетѣ у офицеровъ за мундиръ денегъ, и о раздачѣ нѣмецкихъ лошадей поротно ротмистрамъ, и о содержаніи ихъ въ комплектѣ, не требуя сверхъ опредѣленной суммы прибавки; 2) въ военную коллегію — о пожалованіи подполковника Философова въ Ладожской полкъ въ полковники, а капитана Ламсдорфа — въ майоры; 3) въ тое же коллегію — о пожалованіи въ полковники же Кондырева, Балцыря, Бандемира, Скарятина, Протасова, Гензеля и впредь о докладѣ о томъ, мимо Сената, изъ оной коллегіи[2]); 4) въ Сенатъ — объ учрежденіи конюшенной комиссіи, и объ опредѣленіи для того изъ отставныхъ бригадировъ Хлопова и прочихъ[3]); 5) въ Сенатъ же — о сочиненіи

1) Въ журналѣ не значится. Примѣчаніе редактора.
2) VIII, № 5920.
3) ib., № 5918.

Digitized by Google

каждой коллегіи и канцеляріи, для порядочнаго въ дѣлахъ исправленія, собственной инструкціи [1]).

На докладѣхъ сенатскихъ резолюцій:

6) объ отдачѣ земли, по прошенію казанца Семена Иноземцева, между Камышенкою и Царицынымъ, о поселеніи на томъ мѣстѣ крестьянъ, и о кабачкѣ; 7) объ опредѣленіи въ коммерцъ-коллегію въ ассесоры отъ флота поручика Ивана Алексѣева; 8) на доношеніи изъ соляной конторы о выдачѣ заслуженнаго жалованья, бывшимъ у соляныхъ дѣлъ офицерамъ и рядовымъ — 496 руб.

Приложенія къ журналу 29 декабря.

I. Высочайше утвержденный докладъ Сената объ отводѣ земель и рыбныхъ ловель Семену Иноземцеву.

Ея И. В-ву, Самодержицѣ Всероссійской, всеподданнѣйшее доношеніе изъ Сената.

Казанскій купецъ Семенъ Иноземцовъ въ Сенатѣ доноситъ:

Между де городами Камышенкою и Царицынымъ имѣется мѣсто разстояніемъ 180 верстъ, которымъ ѣздя россійскіе люди, за непоселеніемъ, претерпѣваютъ великія нужды, а на половинѣ де того пути, въ урочищахъ около Болыкленки рѣчки, на нагорной сторонѣ, къ строенію, для всенародной пользы, имѣется удобное мѣсто и можно построить домъ съ довольными покои, при которомъ надлежитъ быть, для охраненія отъ набѣговъ калмыкъ и приходовъ воровскихъ людей, больворкамъ съ пушками и съ довольнымъ ружьемъ.

И проситъ, чтобъ подъ строеніе означенное мѣсто отвесть ему и, для пропитанія его и работныхъ людей, дать по Волгѣ рѣкѣ отъ того мѣста вверхъ и внизъ рыбныхъ ловель, да, для скотскаго выгона, отъ Волги рѣки въ степь противъ урочищъ отвесть земли по 15 верстъ вѣчно, изъ оброка, который съ оныхъ рыбныхъ ловель имѣется въ Астраханской губерніи, да для проѣзда притомъ быть кабачку, чтобъ ѣдущіе люди не претерпѣвали нужды; а, сверхъ положеннаго на рыбныя ловли оклада, за все вышеписанное, будетъ онъ платить по 10 руб. на годъ, а ежели оныя воды имѣются нынѣ на откупу и урочные годы платежемъ не вышли, тобъ съ того времени, какъ ему отданы будутъ, положенный оброкъ платить ему, Иноземцову, а съ тѣхъ откупщиковъ по расчету снять; и для содержанія той крѣпости его, Иноземцова, съ братомъ въ Казани отъ службъ и домъ ихъ отъ постоя, также въ лѣтнее время отъ гребцовъ, а въ зимнее и въ осенное отъ подводъ, уволить и отъ всякихъ обидъ охранять, и о свободномъ бы пропускѣ по городамъ къ строенію той крѣпости лѣсу и прочихъ матеріаловъ, и хлѣбныхъ и харчевыхъ припасовъ по Вяткѣ и по Камѣ рѣкамъ и о неиманіи съ работныхъ людей поголовныхъ и отвальнаго и привальнаго дать ему указъ, а для населенія той крѣпости повелѣно бъ было купить крестьянъ свободно; и тое де крѣпость будетъ онъ содержать на своемъ коштѣ, въ которой, надѣется, всякимъ проѣзжимъ людямъ и выходцамъ изъ плѣна быть великой пользѣ.

1) VIII, № 5919.

Digitized by Google

И хотя Сенатъ, вышеписанное его прошеніе, для государственной и народной пользы, за потребно разсуждаетъ, токмо, безъ особливаго Вашего И. В-ва указа, позволенія въ томъ дать не можетъ, а всеподданнѣйше о томъ требуетъ Вашего И. В-ва указа.

Князь В. Долгорукой, князь И. Трубецкой, князь Дмитрій Голицынъ, князь Ю. Трубецкой, графъ М. Головкинъ, Василій Новосильцевъ, Семенъ Сукинъ.

«По сему докладу земли отвесть по Волгѣ и отъ Волги въ степь на десятъ верстъ, вѣчно, безъ оброка, и кабачку быть за нимъ десятъ лѣтъ, безоброчно жъ, и вино продавать въ чарки, а въ ведра и бочками не продавать, тако жъ и крестьянъ, купя, ему поселить въ томъ мѣстѣ не больше пятьдесятъ дворовъ, а рыбными ловлями владѣть ему изъ настоящаго оброка». Анна. Декабря 29 дня 1731 г. (Арх. Сен., кн. 34, л. 363 сл.)

II. Высочайше утвержденный докладъ Сената о бытіи Ивану Алексѣеву ассесоромъ коммерцъ-коллегіи.

Ея И. В-ву, Самодержицѣ Всероссійской, всеподданнѣйшее доношеніе изъ Сената.

Понеже въ коммерцъ-коллегіи въ разныхъ экспедиціяхъ и для посылокъ къ С.-Петербургскому и Архангелогородскому портамъ, для осмотра пограничныхъ таможенъ, по штату положено быть ассесоровъ пять человѣкъ.

Въ то число нынѣ имѣется на лицо четыре.

Противъ того штата не имѣется одного человѣка.

Того ради Вашему И. В-ву Сенатъ всеподданнѣйше представляетъ, въ то опредѣлённое число въ ассесоры, морскаго флота подпоручика Ивана Алексѣева, который съ прошлаго 1723 г., по именному блаж. и вѣчнод. памяти Его И. В-ва Петра Великаго указу, посыланъ и былъ во Франціи у купецкихъ дѣлъ консуломъ до 1727 г., а при флотѣ послѣ того не былъ. И требуетъ о томъ Вашего И. В-ва всемилостивѣйшаго указа.

Григорій Чернышевъ, князь Ю. Трубецкой, графъ М. Головкинъ, Василій Новосильцевъ, князь Григорій Урусовъ, Семенъ Сукинъ.

«Быть». Декабря 29 дня 1731 г. (ib., кн. 34, л. 362.)

№ 25.

Журналъ декабря 30 дня.

Въ Кабинетѣ изволила присутствіе имѣть Ея И. В-во.

И при томъ были опредѣленные министры.

Ея И. В-во изволила подписать указы:

2) въ Сенатъ — о подачѣ изъ Сената, изъ Синода и изо всѣхъ мѣстъ, съ челобитчиковыми, реестръ о государственныхъ и иностранныхъ дѣлахъ, и о репортахъ, кои, собирая въ Сенатъ, подавать при своихъ; 2) въ военную коллегію — о дачѣ жалованья генералу Чернышеву на 730 и 731 годы.

Digitized by Google

Резолюцій:

3) на докладѣ иностранной коллегіи — о дачѣ жалованья, опредѣленному при гетманѣ, генералу Нарышкину; 4) объ отрѣшеніи отъ дѣлъ Сибирскаго вице-губернатора Болтина, да судьи Ивана Давыдова.

А по отбытіи Ея В-ва изъ Кабинета отправлялись слѣдующія дѣла:

1) приказано взять справку изъ Сената о данныхъ деревняхъ Федоту Каменскому; 2) послать по тайн. сов-ка Дашкова и спросить у него, по докладу сенатскому, купчей крѣпости на малороссійскія деревни, — на мѣсто Водолагу съ прочими; 3) признать изъ сибирскаго приказу члена, которому отдать, взятое изъ того приказу, дѣло по доношенію китайскаго каравана цѣловальника Суханова на комиссаровъ Третьякова и Молокова, и прочихъ цѣловальниковъ на похищеніе казны, и подлинную челобитную сына его, на неправое по тому дѣлу въ сибирскомъ приказѣ рѣшеніе, и учиненный въ Кабинетѣ экстрактъ, и приказать ему, чтобъ оное дѣло разсмотрѣли въ томъ приказѣ новоопредѣленные члены, и ежели надлежитъ, слѣдствіе и рѣшеніе учинили по указамъ, а которые по тому дѣлу удержаны въ Москвѣ тамошніе же цѣловальники, буде изъ нихъ до кого дѣла не имѣется, тѣхъ отпустить; и объ ономъ приказано и отдано полковнику Ивану Карташеву.

Приложенія къ журналу 30 декабря.

I. Высочайше утвержденный докладъ Сената объ увольненіи Ивана Болтина и Ивана Давыдова отъ занимаемыхъ ими должностей, вслѣдствіе назначенія другихъ лицъ.

Ея И. В-ву, Самодержицѣ Всероссійской, всеподданнѣйшее доношеніе изъ Сената.

По указу Вашего И. В-ва велѣно въ Сибирскій приказъ опредѣлить въ главные дѣйств. ст. сов. Ивана Шереметева, а къ нему въ товарищи полковниковъ Василья Титова, Ивана Карташева, князь Ѳедора Борятинского, изъ стольниковъ князь Василья Мещерскаго; въ Сибирскую губернію въ вице-губернаторы бригадировъ Петра Бутурлина, Афанасья Арсеньева, и изъ нихъ Бутурлину быть съ губернаторомъ въ Тобольскѣ, а Арсеньеву на границѣ и для того преждеопредѣленнаго туда Алексѣя Жолобова выслать въ Москву.

А понеже имѣются нынѣ въ Сибирскомъ приказѣ судіею штатсъ-комиссаръ Иванъ Давыдовъ, а въ Сибирской губерніи при губернаторѣ вице-губернаторомъ Иванъ Болтинъ, и нынѣ имъ у тѣхъ дѣлъ быть-ли, о томъ Сенатъ всеподданнѣйше требуетъ Вашего И. В-ва всемилостивѣйшаго указа.

Князь В. Долгорукой, князь И. Трубецкой, Григорій Чернышевъ, Андрей Ушаковъ, князь Ю. Трубецкой, Василій Новосильцевъ, князь Григорій Урусовъ, Семенъ Сукинъ.

«Вышеозначенныхъ Болтина и Давыдова, за опредѣленіемъ новыхъ, отрѣшить.» Анна. Декабря 30 дня 1731 г. (Арх. Сен., кн. 34, л. 366.)

Digitized by Google

II. Именной указъ Сенату о доставленіи въ Кабинетъ изъ всѣхъ мѣстъ ежемѣсячныхъ репортовъ и реестровъ о рѣшенныхъ и нерѣшенныхъ дѣлахъ.

Указъ Нашему Сенату.

Понеже, по всемилостивѣйшему нашему соизволенію, для усмотрѣнія челобитчиковыхъ дѣлъ, безволокитно-ль онымъ рѣшенія бываютъ, какъ изъ Сената, такъ и изъ другихъ судебныхъ мѣстъ реестры въ Кабинетъ нашъ поданы, и при томъ наше всемилостивѣйшее намѣреніе есть, дабы и о прочихъ государственныхъ и интересныхъ дѣлахъ такимъ-же образомъ, какъ и о челобитчикахъ, чрезъ репорты, извѣстнымъ быть, сколько въ которомъ правленіи какихъ дѣлъ по званіямъ имѣется и чрезъ какое время рѣшеніе бываетъ, того ради указали мы, какъ Сенатѣ, такъ въ Синодѣ, въ колегіяхъ и канцеляріяхъ и конторахъ, такіе-жъ реестры учинить до отъѣзду въ Санктъ-Петербургъ безъ всякаго замедленія, которые изо всѣхъ мѣстъ, кромѣ синодальной команды, собрать въ Сенатъ, а изъ синодальныхъ въ Синодъ и сообща съ настоящими своими реестры подать въ Кабинетъ нашъ немедленно, и впредь какъ о челобитчиковыхъ, такъ и о государственныхъ и интересныхъ дѣлахъ, по силѣ прежняго указу, подавать намъ мѣсячные репорты, сообщая такимъ-же порядкомъ въ Сенатъ и Синодъ при своихъ репортахъ, по прошествіи настоящаго, въ другомъ мѣсяцѣ, въ первыхъ числахъ. и повелѣваемъ нашему Сенату чинить о томъ по сему нашему указу. Анна. Декабря 30 дня, 1731 г. (ib., кн. 34, л. 367.)

№ 26.

Журналъ декабря 31 дня.

Въ Кабинетѣ изволила присутствіе имѣть Ея И. В-во.

И при томъ были опредѣленные господа министры.

Сего числа Ея И. В-во изволила подписать указы:

1) въ Сенатъ — о бытіи въ Казани губернаторомъ изъ Смоленска Платону Мусину-Пушкину, и о представленіи на его мѣсто, да въ вице-губернаторы въ Казань, кандидатовъ; 2) въ Сенатъ же — о бытіи въ конюшенномъ приказѣ подполковнику Ивану Анненкову, а Дмитрія Потемкина — объ отсылкѣ къ герольдмейстеру; 3) въ дворцовую канцелярію — о взысканіи запущенныхъ на волостяхъ доимокъ, на нихъ, тако же на судьяхъ канцелярскихъ и управителяхъ, и впредь о посылкѣ добрыхъ людей; 4) въ конюшенный приказъ — объ отдачѣ здѣсь лошадей въ вѣдомство цесарскому берейтору, тако же и кобылъ для приплоду; 5) въ дворцовую же — о владѣніи генералу Ягужинскому селомъ Павловскимъ съ деревнями, кои ему пожалованы, а которыя приписаны отъ дворцовой канцеляріи по вѣдомству прикащиковъ, тѣхъ о взятьѣ ко дворцу.

Резолюціи:

1) на докладѣ изъ комиссіи генерала-маіора Волынскаго — объ отсылкѣ на судъ за взятки съ Турчанинова лейбъ-гвардіи подпоручика

Digitized by Google

Медвѣдева; 2) по челобитью камергера князь Александра Куракина — о выдачѣ ему за издержки во Франціи 4388 рублевъ; 3) по челобитью Афанасія Татищева — объ отдачѣ ему взятыхъ въ конюхи изъ крестьянъ двухъ человѣкъ.

Ея И. В-во изустно изволила указать:

1) генерала Семена Нарышкина, отъ министровъ, при гетманѣ, уволить, а, вмѣсто него, отправить туда камергера кн. Александра Черкасскаго, а на его мѣсто въ Митаву послать дѣйствительнаго камергера князь Петра Голицына [1]); 2) по доношенію малороссійскаго индуктора Гавріила Владиславича о везеныхъ тайно въ Царьградъ соболяхъ — послать нарочнаго курьера къ полковнику Тургеневу, и велѣть ему привезти въ Москву немедленно указанные въ ономъ доношеніи соболи и гречанина, который ихъ провезъ; а купцовъ, на которыхъ онъ, гречанинъ, показалъ, будто тѣ соболи у нихъ купилъ, допросить здѣсь въ Сенатѣ, гдѣ они тѣ соболи взяли и, гдѣ надлежитъ, по указамъ — записаны-ль, и пошлины заплачены-ль, и о томъ изслѣдовать, какъ указы повелѣваютъ, безъ упущенія, и что по тому явится, о томъ доложить со мнѣніемъ; 3) по извѣту лейбъ-гвардіи Измайловскаго полку фурьера Александра Колычева о показанномъ, — о непристойныхъ словахъ въ бытность его въ Симбирску, — дѣлѣ изслѣдовать генералу Ушакову, и для взятья показаннаго дѣла и принадлежащихъ къ тому слѣдствію людей послать нарочнаго офицера, а Симбирскаго воеводу князь Василія Вяземскаго перемѣнить изъ Сената, а что оной извѣтчикъ Колычевъ о томъ извѣтномъ дѣлѣ, пришедъ ко двору Ея И. В-ва, извѣщалъ необычайно, яко бы о неизвѣстномъ дѣлѣ, и за то, по учиненію указа, отослать его въ полкъ; 4) по челобитью генерала-лейтенанта Волкова ио штатѣ канцеляріи его — рѣшеніе учинить впредь въ Санктъ-Петербургѣ.

По отбытіи Ея И. В-ва изъ Кабинета, вышеозначенныя по указу Ея В-ва резолюціи по 2-му пункту о соболяхъ, по 3-му о извѣтѣ Колычева на тѣхъ доношеніи и извѣтѣ подписаны и закрѣпили присутствующіе въ Кабинетѣ министры, и отданы то доношеніе съ резолюціею о соболяхъ въ иностранную коллегію секретарю Полкову съ тѣмъ приказомъ, дабы курьера отправили и съ доношенія съ резолюціею, для слѣдствія, копію въ Сенатъ подали сего числа; а оберъ-секретарю сенатскому Матвѣю Козьмину по той копіи, объявя сенаторамъ, слѣдствіе производить немедленно; а извѣтъ Колычева, для посылки и слѣдствія, отданъ генералу Ушакову, а о воеводѣ князѣ Вяземскомъ приказано помянутому сенатскому оберъ-секретарю, чтобъ по оному Ея И. В-ва указу перемѣнили его немедленно, и послать къ нему нарочнаго съ указомъ сего числа, чтобъ онъ ѣхалъ въ Москву безъ

1) Сего же числа отмѣнилось другимъ указомъ.

Digitized by Google

всякаго замедленія, а на его мѣсто выбрать другого добраго человѣка, а до пріѣзда его велѣть дѣла управлять ассесору.

Потомъ отъ нихъ же господъ министровъ были приказы слѣдующіе:

1) взять изъ Сената вѣдомость о дворѣ князь Ивана Долгорукаго, которой имѣется противъ Петровскаго монастыря, чьи дворы или мѣста у него подъ тотъ дворъ куплены, и изготовить указъ, что Ея И. В-во пожаловала тѣмъ дворомъ и мѣстами Александрову жену Анну Головину [1]); 2) противъ посланнаго въ Сенатъ, декабря 30 дня указу, о подачѣ, съ челобитчиковыми, реестровъ о государственныхъ и интересныхъ дѣлахъ, взять изъ Сената и изъ коллегій и канцелярій перечневыя вѣдомости прежде реестровъ для скорости, сколько гдѣ такихъ нерѣшенныхъ дѣлъ имѣется [2]); 3) приказать въ Сенатъ, чтобъ канцеляріи генерала-лейтенанта Волкова канцелярскимъ служителямъ, которые съ начала опредѣленія жалованія не получали, выдать имъ до конфирмаціи штата въ зачетъ сколько надлежитъ, по разсмотрѣнію сенатскому [3]); 4) отдана въ Сенатъ челобитная бывшаго во флотѣ капитана-поручика Петра Гамильтона, который за увольненіемъ оттуда проситъ объ опредѣленіи къ дѣламъ въ верхнюю аптеку — для указа [4]); 5) взять вѣдомости о данныхъ деревняхъ Каменскому, какъ о дворахъ, о людѣхъ и о хлѣбѣ и о прочемъ; 6) былъ смотръ бывшимъ во флотѣ офицерамъ и неопредѣленнымъ въ службу знатному шляхетству, а что учинить велѣно, отмѣчено въ реестрѣ [5]).

Того же 31 декабря послѣ полудня въ вечеру въ Кабинетѣ Ея И. В-ва засѣдали дѣйств. тайн. сов-ки, кромѣ господина канцлера.

И потомъ изволила прибыть Ея И. В-во и изволила указать вышеозначенному генералу Семену Нарышкину быть при гетманѣ министромъ по прежнему опредѣленію, а дѣйств. ст. сов-ка и камергера князь Александра Черкасскаго опредѣлить въ Смоленскъ губернаторомъ на мѣсто Мусина-Пушкина.

Приложеніе къ журналу 31 декабря.

I. Именной указъ Сенату о назначеніи Смоленскаго губернатора гр. Платона Мусина-Пушкина Казанскимъ губернаторомъ и о представленіи кандидатовъ, какъ на его мѣсто въ Смоленскъ, такъ и въ Казанскіе вице-губернаторы.

Указъ Нашему Сенату.

Указали Мы въ Казанской губерніи губернаторомъ быть дѣйств. статск. сов. графу Платону Мусину-Пушкину и для того отправленія велѣть ему быть

1) Приказано въ Сенатъ чрезъ секретаря Моисеева.
2) Тоже.
3) Тоже.
4) Тоже.
5) Приказано секретарю Богданову.

Digitized by Google

въ Москву немедленно, а на его, Мусина, мѣсто въ губернаторы въ Смоленскъ, такожъ и въ Казань въ вице-губернаторы, выбравъ въ Сенатъ, представить Намъ кандидатовъ безъ замедленія жъ, а до пріѣзда въ Смоленскъ новаго губернатора управлять губернскія дѣла тамошнему коменданту. И повелѣваемъ Нашему Сенату учинить по сему Нашему указу. Анна. Декабря 31 дня 1731 г. (Арх. Сен., кн. 34, л. 369.)

II. Именной указъ Сенату о бытіи подполковнику Ивану Анненкову въ конюшенномъ приказѣ и объ отсылкѣ Дмитрія Потемкина къ герольдмейстеру.

Указъ Нашему Сенату.

Указали Мы въ конюшенномъ приказѣ, для управленія конюшенныхъ волостей и деревень и прочихъ дѣлъ, быть подполковнику Ивану Савастьянову сыну Анненкову, а совѣтника Дмитрія Потемкина отослать къ герольдмейстеру. И повелѣваемъ Нашему Сенату учинить о томъ по сему Нашему указу. Анна. Декабря 31 дня 1731 г. (ib., кн. 34, л. 368.)

III. Высочайшая резолюція на челобитной Афанасія Татищева о возвращеніи ему двухъ крестьянъ, взятыхъ въ конюхи.

Всепресвѣтлѣйшая, Державнѣйшая, Великая Государыня Императрица Анна Іоанновна, Самодержица Всероссійская.

Пожалована мнѣ отъ Ея Высочества блаж. памяти благовѣрныя Государыни Царевны и Великія Княжны Параскевіи Іоанновны вотчина въ Пусторжевскомъ уѣздѣ, деревня Губкина, да деревня Грибова, а изъ тѣхъ деревень взяты были въ конюхи, къ комнатѣ Ея Высочества, изъ крестьянскихъ дѣтей Семенъ Григорьевъ, Наумъ Сидоровъ, а по кончинѣ Ея Высочества, по Вашему И. В-ва указу изъ Прав. Сената, оные конюхи присланы въ конюшенный приказъ.

Всемилостивѣйшая Государыня Императрица, прошу Вашего И. В-ва, да повелитъ Державство Ваше объ отдачѣ мнѣ тѣхъ моихъ крестьянъ по прежнему Вашего И. В-ва милостивый указъ учинить.

Вашего И. В-ва нижайшій рабъ, лейбъ-гвардіи Преображенскаго полка поручикъ Афанасій Даниловъ сынъ Татищевъ, Декабря ** дня 1731 г. Къ поданію надлежитъ въ Кабинетѣ Ея И. В-ва. Челобитную писалъ конюшеннаго приказа копіистъ Иванъ Селевинъ. Къ сему челобитью Афанасій Татищевъ руку приложилъ.

«По сему прошенію вышеозначенныхъ конюховъ отдать во крестьянство въ прежнія деревни, откуда они взяты и въ подушномъ окладѣ написаны». Анна. Декабря 31 дня 1731 г. (ib., л. 370 и об.)

IV. Всеподданнѣйшее доношеніе изъ дворцовой канцеляріи о челобитчиковыхъ дѣлахъ.

Подано декабря 31 дня 1731 г.

Ея И. В-ству, Самодержицѣ Всероссійской, всеподданѣйшее доношеніе. Изъ дворцовой канцеляріи [1]).

1) Въ журналѣ не значится. Примѣчаніе редактора.

Digitized by Google

Минувшаго ноября 6 дня сего 731 году, по Вашему И. В-ва указу, присланному изъ Прав. Сената въ дворцовую канцелярію, велѣно, для всемилостивѣйшаго Вашего Имп. В-ва въ челобитчиковыхъ дѣлахъ усмотрѣнія, безволокитно-ль онымъ рѣшенія бываютъ, учиня всѣмъ имѣющимся челобитчиковымъ дѣламъ краткіе реестры съ объявленіемъ, съ котораго времени каждое дѣло вступило по нумерамъ и кто имянно челобитчики и о чемъ дѣло состоитъ, и внизу подписавъ перечневую вѣдомость взнесть въ Кабинетъ В. И. В-ва и впредь о рѣшеніи изъ тѣхъ дѣлъ и какія прибудутъ, подавать краткіе жъ репорты помѣсячно. И по тому В. И. В-ва указу о имѣющихся въ дворцовой канцеляріи челобитчиковыхъ невершеныхъ дѣлахъ краткіе реестры учинены, которые приложены при семъ всеподданнѣшемъ доношеніи. Александръ Раевскій, Борисъ Толстой. Секретарь Михайло Безсоновъ. Декабря 20 дня 1731 году. (Арх. М. Ю., кн. 2/1079, л. 652; приложеніе л. 653—705.)

Digitized by Google

1732 г.

№ 27.

Журналъ января 1 дня.

Въ Кабинетѣ Ея И. В-ва были опредѣленные гг. министры, а дѣлъ никакихъ не дѣлано.

Журналъ января 2 дня.

Въ Кабинетѣ изволила присутствіе имѣть Ея И. В-во.

И при томъ были опредѣленные министры.

Сего числа Ея И. В-во изволила подписать указы:

Въ Сенатъ:

1) о дачѣ польскому министру графу Потоцкому въ награжденіе 10000 руб.; 2) о бытіи въ Смоленску губернаторомъ князь Александру Черкасскому; 3) въ иностранную коллегію — о томъ же Черкасскомъ и объ отправленіи на его мѣсто въ Митаву князь Петра Голицына; 4) въ учрежденную въ Курляндіи канцелярію объ немъ, Голицынѣ, чтобъ ему послушнымъ быть; 5) въ Сенатъ объ учрежденіи комиссіи о купцѣ Соликамскомъ Турчаниновѣ, во взятьѣ имъ кабаковъ и таможенъ, на откупъ проискомъ за малую цѣну; 6) резолюцію на докладѣ сенатскомъ — о перемѣнѣ въ канцеляріи генерала-лейтенанта Волкова мѣдныхъ пятикопѣечниковъ изъ разныхъ канцелярій, серебряными рублевиками 138700 рублевъ.

При томъ же Е. И. В-во изволила указать:

1) изготовить указъ, для публики, о людѣхъ боярскихъ и о компанейщикахъ, чтобы солдатамъ обидъ, и драки съ ними, не чинили; 2) справиться о компанейщикахъ, не даны ли имъ въ команду офицеры и солдаты, — чтобъ ихъ отобрать; 3) по сенатскому докладу объ ассесорѣ Телепневѣ въ совѣтники — отказать; 4) по челобитью Василія Татищева о деревняхъ — отложить.

Призыванъ изъ Сената оберъ-секретарь Матвѣй Козьминъ, которому приказано указомъ Ея И. В-ва объявить сенаторамъ и коллежскимъ президентамъ и членамъ, коимъ велѣно ѣхать въ С.-Петербургъ, дабы они ѣхали немедленно.

Digitized by Google

Сего числа каморъ-коллегіи президентъ князь Сергій Голицынъ подалъ доношеніе, чтобы изъ оной коллегіи совѣтнику въ С.-Петербургъ не ѣхать, понеже оная коллегія вѣдомостьми еще не основалась; того ради приказано — быть ему здѣсь при коллегіи, и для того съ онымъ приказомъ отдано то доношеніе въ Сенатъ.

Приложенія къ журналу 2 января.

I. Именной указъ Сенату о выдачѣ 10 т. р. польскому министру графу Потоцкому.

Указъ Нашему Сенату.

Указали Мы польскому министру графу Потоцкому, при отправленіи его отсюда, въ Польшу выдать изъ коллегіи иностранныхъ дѣлъ въ награжденіе 10.000 рублевъ, которыя деньги ассигновать отъ Сената въ помянутую коллегію немедленно. И повелѣваемъ Нашему Сенату учинить о томъ по сему Нашему указу. Анна. Января 2 дня 1732 г. (Арх. Сен., кн. 35, л. 2.)

II. Именной указъ Сенату о назначеніи кн. Александра Черкаскаго Смоленскимъ губернаторомъ, вмѣсто графа Мусина-Пушкина.

Указъ Нашему Сенату.

Указали Мы въ Смоленской губерніи, вмѣсто графа Мусина-Пушкина, губернаторомъ быть дѣйств. ст. сов. и камергеру князь Александру Черкаскому и для того отправленія повелѣли Мы пріѣхать ему изъ Митавы въ С.-Петербургъ. И повелѣваемъ Нашему Сенату учинить о томъ по сему Нашему указу. Анна. Января 2 дня 1732 г. (ib., кн. 35, л. 1.)

III. Именной указъ Сенату объ учрежденіи коммиссіи, для производства слѣдствія, по дѣлу о безпорядкахъ и злоупотребленіяхъ по таможеннымъ и кабацкимъ сборамъ въ Соликамской провинціи.

Указъ Нашему Сенату.

Извѣстно Намъ учинилось, что въ провинціи Соликамской таможенные и кабацкіе казенные Наши сборы весьма упущены, оттого, что лучшіе кабаки и таможни отданы, происком тамошняго купца Турчанинова, ему на откупъ за малый платежъ, не противъ настоящихъ окладовъ, а прочіе затѣмъ оставшіе таможни и кабаки съ большими окладами положены сборами на тамошнее купечество; да оный же Турчаниновъ построилъ близъ Нашихъ казенныхъ кабаковъ, самовольствомъ своимъ, собственные свои кабаки и завелъ великіе винокуренные заводы безъ Нашего указа, и ведра и прочія мѣры имѣетъ у себя для продажи неправдивыя и клеймитъ оныя клеймомъ, и съ тѣхъ своихъ вновь построенныхъ кабаковъ и заводовъ въ казну Нашу надлежащихъ откуповъ и пошлинъ не платитъ, какъ о томъ доноситель Лапинъ объявляетъ, и оттого чинится въ казнѣ Нашей великій недоборъ, который время отъ времени запущается въ доимку; — того ради повелѣли Мы, о тѣхъ непорядочныхъ откупахъ и о упущеніи Нашихъ казенныхъ доходовъ и о прочемъ о всемъ,

Digitized by Google

изслѣдовать ген.-маіору Артемью Волынскому, а съ нимъ въ коммисіи повелѣли быть гвардіи Нашей маіору Албрехту, капитанамъ-поручикамъ Хрущеву и Буркову. И повелѣваемъ Нашему Сенату, что потребно будетъ для того слѣдствія, то исполнять и какія потребны будутъ въ оную коммисію вѣдомости и справки изъ камеръ-коллегіи и изъ губерній и провинцій, оныя, по требованіямъ коммисіи, отправлять, также кого потребно по тѣмъ дѣламъ допрашивать, оныхъ къ допросамъ отсылать; и о томъ, куда надлежитъ, для вѣдома, послать указы. Анна. Января 2 дня 1732 г. (ib., кн. 35, л. 7 и об.)

IV. Высочайшая резолюція на докладъ Сената объ обмѣнѣ, отосланныхъ изъ провіантской канцеляріи въ монетную контору, мѣдныхъ пятикопѣечниковъ на серебряныя деньги.

Ея И. В-ву, Самодержицѣ Всероссійской, всеподданнѣйшее доношеніе изъ Сената.

Въ нынѣшнемъ 1731 г., по Вашимъ И. В-ва всемилостивѣйшимъ указамъ, велѣно: іюня 2 дня, — во всѣхъ коллегіяхъ, и канцеляріяхъ, и конторахъ денежной казны содержать, сколько которой въ годъ, по указамъ, на всякіе расходы имѣть положено, а что сверхъ того будетъ приходить и за тѣми расходами оставаться, тѣ всѣ, сколько гдѣ нынѣ въ остаткѣ на лицо есть, прислать и впредь, по прошествіи каждаго года, немедленно присылать къ Москвѣ и отдавать опредѣленному для того ген.-поруч. Волкову; іюня 16, да октября 28 чиселъ, — въ губерніи и провинціи и на вѣчныя квартиры къ офицерамъ подтвердить указами, чтобъ надлежащіе въ отсылку къ ген.-пор. Волкову, неположенные въ штатъ доходы, такожъ и доимочныя подушныя деньги, сколько гдѣ на вѣчныхъ квартирахъ есть въ сборѣ, выслать въ Москву, къ нему, ген.-пор. Волкову.

А по приговору Прав. Сената, августа 20 дня сего 1731 г. велѣно ему, Волкову, принимать деньги рублевою и полтинною монетою, а которыя мелкія деньги серебряныя и пятикопѣечники въ привозѣ есть и впредь будутъ, тѣ прямо отдавать на монетный дворъ, серебряныя — компанейщикамъ въ передѣлъ, а пятикопѣечники — на обмѣнъ, за которыя отпускать новою монетою серебряною безъ удержанія.

А монетная контора въ Сенатѣ доносила, что изъ канцеляріи онаго ген.-пор. Волкова присылаютъ на обмѣнъ въ ту контору на серебряную монету пятикопѣечники великимъ числомъ, а именно отъ одной провіантской суммы около 100.000 руб., и ежели оные пятикопѣечники, также и ходячую мѣдную монету, на денежные дворы отъ него, Волкова, принимать и за нихъ серебряною монетою платить, то на денежныхъ дворахъ серебряный капиталъ, что есть, въ скорое время употребится и впредь надежды имѣть не отъ чего и компанейщикамъ будетъ въ заплатѣ остановка; сверхъ же того случаются на нужнѣйшіе расходы въ иностранную коллегію немалыя дачи; и за тѣми расходами и за отдачею компанейщикамъ новосдѣланныхъ рублевиковъ, въ передѣлахъ никакъ исправиться будетъ невозможно и учинится во всемъ крайняя остановка, да и на монетныхъ дворахъ нынѣ, кромѣ капитальнаго, серебра не имѣется, которое долженствуетъ токмо употребляться на покупку золота и серебра и на обмѣнъ компанейщикамъ за мелкія деньги, а не за мѣдныя.

Того ради Вашему И. В-ву Сенатъ всеподданнѣйше доноситъ и проситъ всемилостивѣйшаго указа, дабы оный генер.-поруч. Волковъ мѣдную ходячую монету содержалъ у себя, не обмѣнивая серебряною монетою, и когда Вашимъ

Digitized by Google

И. В-ва всемилостивѣйшимъ указомъ повелѣно будетъ какой имѣть ему расходъ, то бъ впервыхъ тѣ мѣдныя деньги выдавалъ въ тотъ расходъ, дабы монетныхъ дворовъ настоящія окладныя дачи, кои больше производятся для перевода векселями, не остановить и капитала бъ серебряной монеты не перевесть на мѣдныя.

Князь И. Трубецкой, Григорій Чернышевъ, Андрей Ушаковъ, князь Ю. Трубецкой, графъ М. Головкинъ, Василій Новосильцевъ, князь Алексѣй Шаховской, князь Григорій Урусовъ, Семенъ Сукинъ.

По сему докладу изъ отосланныхъ въ монетную контору провіантской канцеляріи мѣдныхъ пятикопѣечниковъ, которые, за остаткомъ, подлежатъ къ отдачѣ въ канцелярію ген.-лейт. Волкова, обмѣнить изъ наличныхъ въ Москвѣ, по разнымъ канцеляріямъ, серебряныхъ денегъ рублевою и полтинною монетою, которыхъ, по взятымъ въ Сенатъ вѣдомостямъ, показано немалое число, оставя изъ нихъ, гдѣ надлежитъ, нѣсколько на нужные расходы, а прочія, по нижеписанному росписанію, отдать въ канцелярію помянутаго Волкова, а именно изъ Синода съ подчиненными 30.000 руб., изъ военной коллегіи съ подчиненными жъ 50.000, изъ вотчинной — тысячу, изъ юстицъ — 24.000, изъ коммерцъ-коллегіи 8.000, изъ печатной 2.000, изъ расколнической 4.000, изъ конфискаціи 2.600, изъ губернской канцеляріи 9.700, изъ ратуши 7.400, итого 138.700 руб.; а вмѣсто тѣхъ, серебряной монеты денегъ, въ каждое мѣсто толикое жъ число на здѣшніе расходы заплатить мѣдными, изъ вышеозначенной провіантской суммы и изъ имѣющихся въ канцеляріи онаго ген.-лейт., пятикопѣечниками немедленно. Анна. Января 2 дня 1732 г.

Въ Москвѣ, въ нижеписанныхъ коллегіяхъ, канцеляріяхъ и конторахъ серебряныхъ денегъ сего декабря по 28 число на лицо:

	Монетъ.	Мелкихъ.	Итого.
Въ Синодѣ съ подчиненными	38.700	833	39.533
» военной съ подчиненными	62.351	132.570	194.921
» адмиралтейской	300	3700	4000
» вотчинной	1000	281	1281
» юстицъ	24.207	2100	26.307
» ревизіонъ	149	»	149
» комерцъ	8247	3091	11.338
» экономіи	»	351	351
» монетной	2650	»	2650
» судномъ	200	»	200
» сыскномъ	645	»	645
» печатной	2676	976	3652
» раскольнической	4223	973	5196
» конфискаціи	2651	736	3387
» губернской	9790	11.289	21.079
» полиціи	173	323	496
» ратушѣ	7400	»	7400
Итого . . .	165.362	157.223	322.585

Digitized by Google

Въ Кабинетъ Ея И. В-ва изъ канцеляріи генер.-лейт. Волкова.

Вѣдомость о мѣдныхъ деньгахъ

		Руб.	Коп.
Въ канцелярскомъ вѣдѣніи вступившихъ въ приходъ на лицо:			
	Пятикопѣечниковъ	49.982	40
Ходячихъ	новаго дѣла денежекъ	340	—
	полушекъ	260	—
Да невступившихъ въ приходъ:			
	Отослано въ монетную контору изъ провіантской канцеляріи, для обмѣна на рублевую монету, которые еще не обмѣнены, пятикопѣечниковъ	98.633	64
	Да прислано въ оную канцелярію изъ разныхъ мѣстъ, которые, по силѣ указовъ, надлежитъ отослать, для обмѣна, на монетный дворъ, пятикопѣечниковъ	46.852	22¹/₄
За оныя, неуказныя, заплату производить велѣно съ монетныхъ дворовъ, противъ цѣны мѣди.	Копѣекъ старого дѣла	106	—
	Копѣекъ же новаго дѣла	10.033	30
	Денежекъ	304	80
	Полушекъ	1307	73
	Всего	207.820	9¹/₂

Генер.-лейт. Михайла Волковъ. (ib., кн. 35, л. 3—6.)

№ 28.

Журналъ января 3 дня.

Въ Кабинетѣ Ея И. В-ва засѣдали опредѣленные гг. министры.

Гг. министры посили къ Ея И. В-ву для подписанія указы, которые Ея В-во собственною своею рукою подписать изволила:

1) о публикованіи печатными листами о людѣхъ боярскихъ и компанейщикахъ, чтобъ солдатамъ и никому обидъ и дракъ не чинили; 2) форму,— въ какой силѣ оный напечатать; 3) объ учрежденіи комиссіи для счету и разсмотрѣнія дѣлъ въ Сибирскомъ приказѣ, подъ дирекціею генерала-майора князя Урусова; 4) о пожалованіи князь Иванова двора Долгорукаго съ мѣстами Аннѣ Головиной; 5) въ конюшенный приказъ — о пріемѣ кавалергардскихъ нѣмецкихъ 47 лошадей; 6) въ Сенатъ — о бытіи лейбъ-медикусу Ригеру въ архіатерахъ, какъ и Блюментростъ былъ; 7) гвардіи къ капитану Мелгунову — объ отвозѣ князь Михайла Долгорукаго въ Ярославскую его деревню, и какъ его тамъ содержать.

Digitized by Google

Резолюціи:

8) по докладу соляной конторы — о нарядѣ изъ слободскихъ полковъ къ солянымъ Бахмутскимъ заводамъ, для возки дровъ и работы, по 200 человѣкъ изъ полку за деньги [1]); 9) по докладу военной коллегіи о произведеніи, посланныхъ въ армію отъ гвардіи унтерофицеровъ и капраловъ, противъ прежнихъ указовъ; 10) 2 резолюціи на докладѣхъ Преображенскаго и Семеновскаго полковъ — о содержаніи отставныхъ ротъ изъ остаточной суммы; 11) на докладѣхъ отъ Измайловскаго полку — о бытіи Лаптеву, да Долгово-Сабурову въ полку.

Приложенія къ журналу 3 января.

I. Именной указъ Сенату о распубликованіи, приложеннаго у сего, указа о запрещеніи боярскимъ и другаго званія людямъ продерзостей и дракъ съ солдатами и о соблюденіи строгой дисциплины въ войскахъ.

Указъ Нашему Сенату.

Каковъ указъ, для публикованія во всенародное извѣстіе, о нечиненіи продерзостей и драки съ солдатами и ни съ кѣмъ компанейщикамъ и людямъ боярскимъ выдать Мы соизволили, оному форма [2]), для помянутой публикаціи и разсылки въ надлежашія мѣста, посылаемъ въ Сенатъ при семъ Нашемъ указѣ и повелѣваемъ Нашему Сенату учинить о томъ по сему Нашему указу. Анна. Января 3 дня 1732 г. (Арх. Сен., кн. 35, л. 8.)

II. Именной указъ Сенату объ учрежденіи, подъ дирекціею сенатора кн. Григорія Урусова, коммиссіи для счета денегъ и разсмотрѣнія дѣлъ Сибирскаго приказа.

Указъ Нашему Сенату.

Понеже извѣстно Намъ учинилось, что напредь сего въ Сибирскомъ приказѣ происходили дѣла и приходъ и расходъ непорядочно, того ради указали Мы, съ прибытія въ Москву блаж. памяти Племянника Нашего, Императора Петра Втораго, съ 728 г. и по нынѣшнее число, всѣ происходящія въ томъ приказѣ дѣла и приходъ и расходъ деньгамъ и товарамъ разсмотрѣть и надлежащіе порядочные счеты немедленно учинить въ особливой для того коммисіи, въ которой, сверхъ настоящихъ текущихъ дѣлъ, присутствовать, изъ новоопредѣленныхъ въ Сибирскій приказъ членовъ, дѣйств. ст. сов. Ивану Шереметеву, полковнику Василью Титову, стольнику князь Василью Мещерскому, да къ нимъ въ прибавокъ изъ ревизіонъ-коллегіи ст. сов. Ивану Познякову, надъ которыми въ той коммисіи дирекцію имѣть изъ членовъ сенатскихъ генер.-маіору князь Григорью Урусову, и что учинено будетъ, о томъ Насъ репортовать, а по тѣмъ дѣламъ, ежели явятся на комъ какіе начеты и прочіе непорядки, оные взыскивать безъ всякаго упущенія. И повелѣваемъ Нашему

1) VIII, № 5932.
2) VIII, № 5925.

Digitized by Google

Сенату учинить о томъ по сему нашему указу. Анна. Января 3 дня 1732 г. (ib., л. 10 и об.)

III. Именной указъ Сенату о пожалованіи Аннѣ Головиной отписнаго двора кн. Ивана Долгорукова.

Указъ Нашему Сенату.

Пожаловали Мы московскимъ отписнымъ послѣ князь Ивана Долгорукова дворомъ, который имѣется въ Бѣломъ городѣ, противъ Петровскаго монастыря, съ деревяннымъ и каменнымъ строеніемъ и съ прикупными имъ, Долгорукимъ, къ тому двору мѣстами, Александрову жену Анну Головину въ вѣчное владѣніе; и повелѣваемъ Нашему Сенату объ отдачѣ того двора съ мѣстами учинить по сему Нашему указу. Анна. Января 3 дня 1732 г. (ib., л. 11.)

IV. Именной указъ Сенату о пожалованіи лейбъ-медика Ригера въ архіатеры.

Указъ Нашему Сенату.

Пожаловали Мы Нашего лейбъ-медикуса Ригера въ архіатеры и указали управлять ему медицинскую канцелярію во всемъ такъ, какъ управлялъ бывшій при той канцеляріи архіатеръ Иванъ Блюментростъ. И повелѣваемъ Нашему Сенату учинить о томъ по сему Нашему указу. Анна. Января 3 дня 1732 г. (ib., кн. 35, л. 28.)

V. Всеподданнѣйшій репортъ Сената о рѣшеніи дѣлъ съ 27 декабря 1731 г. по 2 января 1732 г.[1])

Поданъ января 3 дня 1732 году.

Репортъ Ея И. В-ву. Прошедшаго декабря съ 27, января по 2 число сего 1732 года, въ Сенатъ учинено:

По указамъ Вашего И. В-ва — объ учиненіи о государственныхъ и интересныхъ, имѣющихся въ Синодѣ и въ коллегіяхъ и канцеляріяхъ и въ подчиненныхъ имъ мѣстахъ нерѣшенныхъ дѣлахъ реестровъ и о подачѣ оныхъ, кромѣ Синода и ихъ подчиненныхъ командъ, изъ всѣхъ мѣстъ въ Сенатъ въ самой скорости, въ надлежащія мѣста указа посланы, а въ Синодъ о исполненіи жъ онаго вѣдѣніе сообщено, и какъ оные изъ всѣхъ мѣстъ собраны, тогда въ Кабинетъ Вашего И. В-ва взнесены будутъ немедленно.

Объ учрежденіи въ Москвѣ конюшенной коммиссіи въ конюшенный приказъ и въ дворцовую канцелярію указы посланы, а о бытіи въ той коммиссіи бригадиру Семену Хлопову, полковнику Семену Полозову, подполковнику Василью Олешову, изъ паредворцевъ Якову Протасьеву, велѣно, сказавъ въ Сенатѣ указъ, привесть къ присягѣ.

Объ отдачѣ приписныхъ къ Воскресенскому монастырѣ, въ Дмитровскомъ уѣздѣ, Пятницкаго-Берендѣева монастыря, съ деревнями, 113 дворовъ во владѣніе по прежнему, которому содержать тѣ деревни, какъ и другія вотчины при монастыряхъ нынѣ содержатся, велѣно въ коллегію экономіи послать указъ.

1) Въ журналѣ не значится. Примѣчаніе редактора.

Digitized by Google

О сочиненіи въ Сенатѣ всѣмъ коллегіямъ, канцеляріямъ и приказамъ, опричъ каморъ-коллегіи, каждому мѣсту собственныхъ инструкцій, исполненіе учинено будетъ.

Объ отдачѣ, изъ оставшихъ послѣ сестры В. И. В-ва, блаженныя памяти Ея Высочества, государыни царевны Параскевіи Іоанновны служителей, отосланныхъ въ конюшенный приказъ конюховъ Семена Григорьева, Наума Сидорова въ крестьянство въ прежнія деревни, откуда они взяты и въ подушнамъ окладѣ написаны, въ конюшенный приказъ велѣно послать указъ.

О выдачѣ генералу-лейтенанту, князю Гессенъ-Гомбургскому изъ соляной конторы столовыхъ и пансіонныхъ денегъ, такожъ за наемную квартиру на годъ по 500 рублей, въ оную контору указъ посылается.

О бытіи майору Никитѣ Шишкову въ вотчинной коллегіи совѣтникомъ, велѣно, сказавъ въ Сенатѣ указъ и приведши къ присягѣ, отослать въ ту коллегію.

О бытіи подполковнику Ивану Савостьянову сыну Анненкову въ конюшенномъ приказѣ, для управленія конюшенныхъ волостей и деревень и прочихъ дѣлъ, велѣно, сказавъ въ Сенатѣ указъ и приведши къ присягѣ, отослать въ конюшенный приказъ, а совѣтника Дмитрія Потемкина отослать къ герольдмейстеру.

Объ отводѣ казанцу купецкому человѣку Семену Иноземцову, между городами Камышенкою и Царицынымъ, подъ строеніе, земли по Волгѣ и отъ Волги въ степь на 10 верстъ вѣчно, безъ оброку, о бытіи за нимъ кабачку безобрючно на 10 лѣтъ съ чарочною продажею и о поселеніи ему въ томъ мѣстѣ, купя крестьянъ, не больше 50 дворовъ и объ отдачѣ ему рыбныхъ ловель во владѣніе изъ настоящаго оброку, въ надлежащія мѣста отправляются указы.

О бытіи морскаго флота подпоручику Ивану Алексѣеву въ комерцъ-коллегіи ассесоромъ велѣно, сказавъ указъ, привесть къ присягѣ и отослать въ тое коллегію.

Объ отдачѣ золотыхъ дѣлъ мастера Никитиной женѣ, Милюкова вдовѣ, Прасковьѣ Павловой дочери лавокъ и погребовъ для пропитанія по смерть ея, чѣмъ оный мужъ ея пожалованъ былъ, въ надлежащія мѣста отправляются указы.

Бывшій сенатскій секретарь Шульцъ на сибирскіе желѣзные заводы къ генералу-поручику Генингу отправленъ съ нарочнымъ курьеромъ, а въ дорогѣ оному посланному велѣно смотрѣть, чтобъ онъ, Шульцъ, кромѣ вышеозначенныхъ заводовъ, никуда не уѣхалъ, а недоданное ему, Шульцу, на 731 годъ по окладу его жалованье, что надлежитъ, выдано.

По уступкамъ полотняной фабрики директора Ивана, также и сына его Ивана жъ, Тамесовъ, иноземцу Еремѣю Мееру, въ имѣющійся съ нимъ о казенныхъ деньгахъ генеральный счетъ, прибыльныя отъ передѣла серебра деньги, которыя нынѣ въ казнѣ, поставить и достальное серебро въ пожалованное число въ 270 пудъ, чего еще не передѣлано, и именно 48 пудъ, 10 фунтовъ, 53 зосотника, доставить ефимками и передѣлавъ отдать ему, Мееру, съ прибылью, по указу, велѣно.

Въ Смоленскъ къ дѣйств. статск. совѣтнику графу Платону Мусину-Пушкину, о бытіи ему немедленно въ Москву, для отправленія въ Казанскую губернію губернаторомъ, и къ коменданту объ управленіи ему, до пріѣзда въ Смоленскъ новаго губернатора, губернаторскихъ дѣлъ, указы съ нарочнымъ курьеромъ посланы.

Digitized by Google

Объ отрѣшеніи отъ Сибирскаго приказа судьи штатъ-комисара Ивана Давыдова, да отъ Сибирской губерніи вице-губернатора Ивана Болтина, за опредѣленіемъ на ихъ мѣста новыхъ, въ надлежащія мѣста отправляются указы.

О высылкѣ сибирскаго воеводы князя Василья Вяземскаго въ Москву посланъ указъ съ нарочнымъ, а городъ и канцелярію и прочее велѣно принять майору Маркову и во отправленіи дѣлъ, до прибытія новаго воеводы, поступать ему по воеводской инструкціи, а на мѣсто его, Вяземскаго, другой опредѣленъ будетъ.

По указу жъ Вашего И. В-ва, объявленному въ доношеніи изъ коллегіи иностранныхъ дѣлъ объ отпускѣ на дачу, обрѣтающемуся въ Москвѣ, Голштинскаго герцога министру графу Бондѣ 6000 руб., въ тое коллегію съ денежныхъ дворовъ, въ надлежащія мѣста указы посланы.

По указу жъ Вашего И. В-ва, объявленному въ доношеніи генерала и кавалера и Вашего И. В-ва генерала-адъютанта Ушакова, Переяславскаго полка полковникъ Василій Танскій изъ Сената въ канцелярію тайныхъ розыскныхъ дѣлъ отосланъ.

Да въ Сенатѣ рѣшено. По доношеніямъ новой каморъ-коллегіи, которыми объявляетъ, что по многократнымъ, посланнымъ изъ той коллегіи въ прежнюю каморъ-коллегію, промеморіямъ описи прежнимъ дѣламъ изъ той коллегіи, которую имъ велѣно учинить порознь по годамъ и по губерніямъ и по провинціямъ съ надлежащею регистратурою, не отдано, а изъ губерній, посланнымъ же указомъ къ сочиненію окладной книги, вѣдомостей не прислано, а сроки той присылки, опричъ Астраханской и Сибирской губерніи, всѣмъ прошли и требовала, чтобъ въ прежнюю каморъ-коллегію послать указъ, дабы оную опись прислать, что по нынѣ учинено, а достальную оканчивать безотговорочно, или-бъ опредѣлить коммиссію и въ прежней каморъ-коллегіи всѣ дѣла разобрать и учинить опись и прислать въ новую каморъ-коллегію, по которой могла бъ то коллегія усмотрѣть, которыя дѣла надлежатъ взять ко управленію новыхъ дѣлъ, ибо безъ такой описи дѣлъ, и безъ присылки изъ губерній вѣдомостей, и съ будущаго году новой каморъ-коллегіи въ дѣйство вступить и управленіе производитъ не по чему — велѣно въ губерніи, которыя вѣдомостей на сроки не прислали, или и присланы были, да неисправныя и для того возвращены изъ той каморъ-коллегіи къ нимъ, губернаторамъ, по прежнему, подтвердить указами крѣпкими, чтобъ та опись и вѣдомости исправныя во всемъ, по требованію оной коллегіи, прислали, конечно, безсрочно въ самой скорости, дабы въ сочиненіи той окладной книги нималой остановки не было и, по высокому Вашего И. В-ва соизволенію, съ будущаго 1732 году въ совершенное дѣйство вступить могла; буде же и по тому указу каморъ-коллегія и губернаторъ явятся неисправны, за то, конечно, будутъ штрафованы, какъ указы и регламенты, за таковыя неисправленія, повелѣваютъ, а для чего они, губернаторы, присылкою тѣхъ вѣдомостей явились неисправны, о томъ имъ, для докладу Вашему И. В-ву, въ Сенатъ отвѣтствовать немедленно, также и къ посланнымъ для забранія оныхъ вѣдомостей гвардіи ундеръ-офицерамъ послать указъ жъ, чтобъ они въ сочиненіи и въ отсылкѣ тѣхъ вѣдомостей губернаторовъ, по прежде посланнымъ указамъ и по инструкціи, побуждали; а какое отъ нихъ въ томъ было и о неисправахъ, когда въ каморъ-коллегіи писали-ль, и какія о томъ резолюціи получили, о томъ имъ въ Сенатъ прислать доношеніе; а понеже оная коллегія такое жъ неисправленіе объявляетъ на

Digitized by Google

московскаго генералъ-губернатора, а оный генералъ-губернаторъ въ Сенатѣ при собраніи словесно представлялъ, что требуемыя въ ту коллегію отъ Московской губерніи вѣдомости неоднократно подаваны, которыя изъ той коллегіи возвращены въ губернію попрежнему, объявляя, будто тѣ вѣдомости неисправны, того ради оныя вѣдомости изъ той губерніи взяты были въ Сенатъ и свидѣтельствованы, а по свидѣтельству явилось, хотя въ тѣхъ вѣдомостяхъ нѣкоторыя малыя неисправы и есть, которыя показаны особливымъ реестромъ, однако жъ, всѣхъ тѣхъ вѣдомостей назадъ въ губернію возвращать было не надлежало, но паче, исполняя Вашего И. В-ва указъ, что въ тѣхъ вѣдомостяхъ исправно написано, то изъ того надлежало сочинять, по силѣ даннаго регламента, окладную книгу, а неисправы выписывать особо и отдавать для исправленія и такимъ бы образомъ въ сочиненіи той окладной книги остановки не было; того ради во оную каморъ-коллегію послать указъ, чтобъ оная, по присланнымъ изъ губерній вѣдомостямъ, то, что написано исправно, изъ того сочиняли окладную книгу безъ медленія, а что неисправно, то выписывая, отсылать въ тѣ мѣста съ указами, требуя немедленнаго исправленія; а для такихъ нѣкоторыхъ, или весьма малыхъ неисправъ всѣхъ вѣдомостей въ губерніи назадъ не возвращать и тѣмъ остановки въ сочиненіи окладной книги не чинить; а понеже, по указу Вашего И. В-ва, повелѣно ту окладную книгу къ наступающему году сочинить и той коллегіи, генваря съ 1 числа, въ совершенное дѣйство вступить, а, какъ выше объявлено, знатно, такая книга сочиненіемъ упущена, что вѣдомости, не принимая для малыхъ неисправъ, возвращены, того ради въ Сенатъ подать отвѣтъ, въ которыхъ числахъ и изъ которыхъ губерній вѣдомости были присланы и въ которыхъ же числѣхъ возвращены, и для которыхъ неисправъ, о томъ показать именно; а между тѣмъ въ дѣйствительное правленіе, съ наступающаго генваря съ 1 числа, вступить той коллегіи неотложно; что жъ прежняя каморъ-коллегія здѣсь, въ отдачѣ дѣлъ съ описьми, чинитъ продолженіе, о томъ той коллегіи прокурору Мельгунову объявить указомъ, чтобъ онъ, о немедленной отсылкѣ дѣлъ и вѣдомостей съ описьми, имѣлъ прилежное стараніе и до отсылки оныхъ, той прежней каморъ-коллегіи членовъ (кромѣ президента), такожъ и служителей велѣлъ держать въ коллегіи безъ выпуску, а президенту въ коллегію о приходѣ и выходѣ изъ коллегіи назначить часы и того ему, прокурору, за ними смотрѣть прилежно и что будетъ чиниться, о томъ въ Сенатъ репортовать; также ему прокурору быть при новой каморъ-коллегіи, чтобъ оная по данной инструкціи, въ сочиненіи окладной книги трудилась и въ прочемъ дѣйствительное правленіе имѣла, какъ выше объявлено, съ предбудущаго 1732 году генваря мѣсяца, безъ всякаго упущенія и о томъ Вашему И. В-ву поданъ будетъ особливый докладъ.

Понеже по сенатскому приговору, августа 3 дня прошлаго 1731 году, опредѣлено, донскихъ городковъ козакамъ, кои охотою пожелаютъ селиться при Царицынской линіи, а именно до 1000 семей, которымъ, на строеніе дворовъ, на первый годъ выдано будетъ изъ казны, на каждую семью по 12 руб., да хлѣба, муки по 6 четвертей, овса по 3 четверти, крупъ по 3 четверика, а впредь по всягодно опредѣлено будетъ жалованье каждому служащему человѣку на всю семью денегъ по 5 руб., хлѣба, муки по 3 четверти, овса по тому жъ, а старшинѣ, которая надъ ними будетъ, тѣмъ по препорціи ихъ чиновъ съ прибавкою; — имъ же отведены будутъ земли, сѣнные покосы и всякія угодья съ довольствомъ, а для того отводу и отмежеванія земель и уродій опредѣлены

Digitized by Google

будутъ особливые люди въ то время, когда о такихъ охотникахъ подлинное извѣстіе получено будетъ. А нынѣ генералъ-майоръ Тараканов пишетъ, что къ той линіи козаковъ охотою записалось 570 человѣкъ, а и остальныхъ въ указное число въ запискѣ быть надѣется; того ради велѣно, записавшимся къ Царицынской линіи донскимъ козакамъ и малороссіянамъ, для поселенія при той линіи, земли дать, противъ ландмилицовъ, и для отводу тѣхъ земель отправить ему, генералу-майору, нарочнаго, кого надлежитъ, по своему разсмотрѣнію; а жалованье тѣмъ козакамъ и малороссіянамъ, до будущаго опредѣленія, давать изъ оставшихъ ландмилицкихъ денегъ.

По доношенію майора Данилы Янкова, къ комедіантскому строенію, къ прежде отпущеннымъ 6000 руб., велѣно отпустить еще 2000 руб. изъ монетной конторы мѣдною ходячей монетою.

По доношенію генерала и Кіевской губерніи генерала-губернатора, Богемскаго графа фонъ Вейсбаха, которымъ объявляетъ, что въ Стародубовскомъ полку, въ селѣ Ляличахъ опасной болѣзни не имѣется и корчевая болѣзнь утишалась, токмо де поставленныхъ около того села карауловъ до указу сводить онъ не приказалъ, и, по доношенію жъ московской адмиралтейской конторы, о купленной въ Малой Россіи къ с.-петербургскому адмиралтейству и на московскую парусную фабрику пенкѣ, которая удержана на заставахъ въ Брянскомъ уѣздѣ, въ деревнѣ Бородинѣ и въ прочихъ мѣстахъ, велѣно ту пенку пропустить и, ежели въ вышепомянутомъ селѣ Ляличахъ опасной болѣзни не было и нынѣ нѣтъ подлинно, то о заставахъ учинить ему, генералу, по своему разсмотрѣнію.

Хотя, по сенатскому опредѣленію, прошедшаго декабря 3 дня, велѣно при монетной конторѣ быть казначеемъ по одному году, а по прошествіи каждаго года, на перемѣну, опредѣлить другихъ, а прежнихъ считать, но понеже нынѣ, тайн. сов. и кавалеръ графъ Головкинъ доношеніемъ представляетъ, что отъ частой оныхъ казначеевъ перемѣны, при вступленіи новыхъ, въ пріемахъ и въ отдачахъ съ рукъ на руки, въ происходящихъ за новостію, по должности, ихъ дѣлахъ, чиниться будетъ остановка, а паче опасно отъ новости какого недосмотрѣнія и чтобъ быть имъ безперемѣннымъ, или и съ перемѣною, только чрезъ 3 года; того ради велѣно при монетной конторѣ казначеемъ быть по 3 года, однакожъ, по прошествіи каждаго года, монетной конторѣ ихъ считать и буде по прошествіи 3-хъ лѣтъ начету на нихъ не явится и во всемъ, по должности ихъ, въ дѣлахъ будутъ исправны, или въ чемъ которые будутъ неисправны, о томъ доносить въ Сенатъ.

По допросамъ лейбъ-гвардіи Преображенскаго полка каптенармуса Осипа Смирнова и солдата Логина Нефнева велѣно оному Смирнову, за его продерзость, что онъ съ посланными указами и присягами въ Кіевскую губернію умедлилъ, которые посланы съ другимъ, учинить въ полку наказанье, бить батоги, а Нефнева изъ подъ караула свободить и велѣть явиться въ полку.

По доношенію бывшей мануфактуръ-конторы, овчарныхъ мастеровъ-иноземцовъ, бывшихъ у содержанія въ Казани заводовъ, до предбудущаго указу, во отечество отпускать не велѣно и заслуженое жалованье имъ выдать изъ штатсъ-конторы, изъ неположенныхъ въ штатъ доходовъ, и отослать ихъ въ иностранную коллегію, изъ которой отправить ихъ въ Малую Россію немедленно, и въ бытность ихъ тамо, жалованье давать, по ихъ контрактамъ, изъ малороссійскихъ доходовъ, понеже гетманъ Апостолъ объявляетъ, что за не-

Digitized by Google

умѣніемъ малороссійскихъ обывателей, въ содержаніи къ размноженію доброй шерсти овцы перевелись; а въ Сенатъ изъ оной коллегіи подать вѣдомость сколько въ Малой Россіи изъ прежняго заводу имѣется овецъ и подъ какимъ смотрѣніемъ.

Майору Андрею Ломакову, который опредѣленъ былъ, Новгородской губерніи въ городъ Ладогу, воеводою, велѣно быть воеводою Воронежской губерніи въ городѣ Керенску, на мѣсто подполковника Данила Гречанинова и о томъ, ему сказавъ указъ, привесть къ присягѣ и отправить въ тотъ городъ немедленно; а для опредѣленія въ означенный городъ Ладогу воеводы представить герольдмейстеру кандидатовъ.

По доношенію военной коллегіи, генералу Ушакову В. И. В-ва жалованье, по окладу полнаго генерала, съ того времени, какъ генералъ Бонъ изъ службы отпущенъ, а именно, генваря съ 17 дня 1731 году, къ прежнему его, генералъ-лейтенантскому, окладу, что надлежитъ, велѣно выдать изъ генеральнаго кригсъ-коммисаріата изъ остаточной генералитетской суммы, понеже онъ съ вышеписаннаго времени вошелъ въ указное число генераловъ полныхъ.

По доношенію сенатскаго экзекутора Ѳедора Гурьева, взятой изъ военной коллегіи справки, вновь опредѣленнымъ при Сенатѣ изъ бывшаго лейбъ-регимента драгунамъ 23 человѣкамъ вычтеныя у нихъ изъ жалованья мундирныя деньги, за которыя имъ мундира дачи не было, по опредѣленію ихъ въ сенатскую канцелярію, что по разсчету надлежитъ, велѣно выдать изъ кригсъ-коммиссаріата.

Присланнаго въ Сенатъ отъ генерала и лейбъ-гвардіи подполковника Ушакова матроса Василья Попова, — который сказалъ за собою В. И. В-ва дѣло, въ похищеніи В. В-ва казны Яковомъ Неклюдовымъ, да Соломономъ Вернизоберомъ, которые были китоловныхъ промысловъ на кораблѣ директорами, а какое похищеніе ими учинено, о томъ въ Сенатѣ въ допросѣ своемъ показалъ именно, — велѣно отослать какъ его, Попова, такъ и тотъ его допросъ, для изслѣдованія и рѣшенія, въ коммерцъ-коллегію при указѣ, въ которой о томъ похищеніи слѣдствіе произвесть и рѣшеніе учинить за показаннымъ отъ него, Попова, подозрѣніемъ, кромѣ той коллегіи члена Соловьева, да секретаря Балбекова.

Гардемарину Петру Бахметеву, взятыя съ него, по опредѣленію въ бывшей генерала-лейтенанта Волкова канцеляріи 1718 году, якобы за недоставку по подряду его на Олонецъ вина, передаточныя и штрафныя, всего 470 руб. 67 коп., по мнѣнію адмиралтейской коллегіи, — велѣно выдать изъ имѣющихся въ московской ратушѣ, взятыхъ за продажные пожитки, присланные изъ розыскныхъ канцелярій, денегъ для того, что онъ, Бахметевъ, то вино доставилъ, о которой поставкѣ, до того опредѣленія, вѣдомости съ Олонца было не прислано, а прислано уже послѣ того опредѣленія въ 1719 г., да и въ продажѣ на Олонцѣ вина въ то время остановки не было.

По доношенію московской губернской канцеляріи, — за приторгованный подъ московскую ратушу у капитана Ивана Алмазова дворъ 3000 руб., такожъ на починку того двора, — деньги велѣно держать изъ ратушскихъ доходовъ прошлыхъ лѣтъ, которыя сбираны съ купечества.

По представленію коммерцъ-коллегіи президента тайн. сов. Нарышкина въ той коллегіи въ указномъ числѣ, по штату, велѣно быть ассесоромъ бывшей мануфактуръ-коллегіи ассесору Ивану Неѣлову.

Digitized by Google

По доношенію тайн. сов. и кавалера графа Головкина, майору Ивану Дурнову въ монетной конторы велѣно быть ассесоромъ.

По доношенію иностранной коллегіи, — на дачу на прошлый 1731 годъ въ положенный окладъ умершаго генерала-майора графа Ѳомы Кантакузена женѣ его, вдовѣ графинѣ Маріѣ, изъ оклада мужа ея 1500 руб. маріенбургскаго абта женѣ вдовѣ жъ Христинѣ съ дѣтьми, за службу мужа ея, 300 руб., армянскому минасу Вартанеду 259 руб., обрѣтающемуся въ Англіи греческому архимандриту Геннадію, для тамошняго его житья и на содержаніе греческой церкви, 500 руб. и того 2559 руб. — велѣно отпустить въ ту коллегію съ денежныхъ дворовъ.

По доношенію изъ Рижской губерніи —, имѣющейся въ рижскихъ магазейнахъ ржи, за неимѣніемъ въ тамошнихъ магазейнахъ порожихъ и за несысканіемъ изъ найму мѣстъ, не перемѣривать, для того, что и тамошній рентмейстеръ Линденштернъ сказкою показалъ, что рожь, которая отъ сырости и отъ стѣнъ повредилась и на полки въ дачу употребить невозможно, то онъ долженъ всегда выдавать добрую рожь и на оную утрату опредѣлены ему отъ короны шпилькапы, какъ и при шведскомъ владѣніи обычайно было; также имѣющейся покупной у тамошнихъ купцовъ ржи, за неимѣніемъ въ магазейнахъ мѣстъ, не перевозить, а ставить на ихъ подволокахъ, покамѣстъ въ магазейнахъ будетъ порожее мѣсто, или выдача на полки; а когда изъ тѣхъ магазейновъ провіантъ будетъ употребленъ въ расходъ, оный вмѣсто того положить въ магазейны, токмо того смотрѣть накрѣпко, и чтобъ въ дачи солдатскія провіантъ даванъ былъ годный, а о прочемъ, по данной подпоручику Муравьеву инструкціи, исправя, немедленно ѣхать въ Москву.

Да по челобитчиковымъ дѣламъ: по взятой изъ юстицъ-коллегіи выпискѣ, по челобитью поручика Егора Клочкова, по дѣлу съ дворяниномъ Астафіемъ Диринымъ о бѣглыхъ его, Дирина, дворовыхъ людяхъ — Прокофьѣ Игнатьевѣ и о зятѣ его Аѳанасьѣ Авдѣевѣ, съ сыномъ Лукъяномъ, которые въ бѣгахъ жили въ закладной ему, Клочкову, отъ ротмистра Ивана Кременевскаго вотчинѣ, въ деревнѣ Заржати, и тѣхъ людей, того Дирина сынъ Иванъ продалъ съ пожилыми годами дворянину Максиму Болтину, за которыхъ людей, по приговорамъ Смоленскаго надворнаго суда и юстицъ-коллегіи, положено взять съ него, Клочкова, за пожилые годы, что тотъ Игнатьевъ, до закладу ему отъ Кременевскаго, также и по отдачѣ изъ приказу, въ той деревнѣ жилъ, какъ по указамъ за бѣглыхъ опредѣлено; а онъ, Клочковъ, въ челобитьѣ объявляетъ, что то, по онымъ приговорамъ, положено съ него взять неправо, — велѣно о положеніи со онаго поручика Клочкова, за держаніе тѣхъ бѣглыхъ людей пожилыхъ денегъ, что тѣ люди въ той деревнѣ Заржати въ бѣгахъ жили до закладу ему той деревни отъ Кременевскаго, также и что оные жъ люди у того жъ Клочкова жили, по приговору боярина Салтыкова, съ отдачи ихъ матери его и приказу Смоленскаго надворнаго суда, декабря 17 дня 1725 года; также и юстицъ-коллегіи, декабря жъ 4 дня 1729 года, приговоры, по которымъ съ означенныхъ бѣглыхъ людей положено съ него, Клочкова, за пожилые годы взять, по послѣднему его допросу, за 22 года и $1^1/_2$ мѣсяца по 60 руб. на годъ, по уложенью 10 главы 245 пункта, отставить и съ вышеозначеннаго Клочкова за тѣ годы тѣхъ пожилыхъ денегъ и съ того иску пошлинъ не класть и тотъ искъ и пошлины съ него, Клочкова, снять и отписныя его, Клочкова, за тотъ искъ и пошлины, деревни ему, Клочкову, воз-

Digitized by Google

вратить по прежнему, а взять за тѣхъ Дирина бѣглыхъ людей за пожилые годы, а именно за Прокофья Игнатьева только, что какъ онъ въ Смоленскѣ по допросу показалъ, что до закладу Клочкову у того Кременевскаго жилъ до 700 году, также и отъ того 700 году, какъ та жъ деревня отъ Кременевскаго пришла въ закладъ тому Клочкову по приводу его, Игнатьева, матерью его, Клочкова, августа по 16 число 706 году, по уложенью по 20 руб. на годъ съ наслѣдниковъ того Кременевскаго. кому та деревня Заржать послѣ его, Кременевскаго, по поступкѣ его во владѣнье, принадлежитъ и того иску Болтину на тѣхъ наслѣдникахъ искать судомъ, а за зятя его, Прокофья Авдѣева съ сыномъ Лукъяномъ, взять же за пожилые годы съ того времени, какъ они въ ту же деревню Заржать во владѣніе того Клочкова приняты по то число, какъ они матерью его, Клочкова, были приведены, а именно августа до 16 числа 706 г., какъ по уложенью за дворъ положено, по 20 руб. на годъ; да сверхъ того взять, что того Клочкова мать, вдова Ѳедора, ихъ же, по опредѣленію, къ отдачѣ не поставила, по уложенью жъ 20 главы, 51 статьи и по опредѣленіямъ смоленскаго надворнаго суда и юстицъ-коллегіи, за голову по 50 руб. за человѣка, съ означеннаго поручика Клочкова и отдать истцу Болтину для того: въ Смоленскъ въ допросѣ оные люди показали, а именно: Прокофій Игнатьевъ, — отецъ де его, Игнатій, чей сынъ былъ и за кѣмъ во крестьянствѣ жилъ, того онъ не вѣдаетъ, а въ прошлыхъ де годахъ, тому лѣтъ съ 30 и болѣе, мать его вдовою, да братъ его большой Василій, съ женою своею и съ дѣтьми и онъ, Прокофій, вышли изъ за Литовскаго рубежа въ Смоленской уѣздъ въ дворцовую Руцкую волость, въ деревню Хорино и жили въ той деревнѣ года съ 3, въ которой мать его и умре, а онъ де. Прокофій, изъ той деревни вышелъ въ вотчину Самойла Кременевскаго, въ деревню Заржать, и женился на крестьянской дочери, дѣвкѣ Татьянѣ и прижилъ съ нею дѣтей и жилъ за Кременевскимъ во крестьянствѣ лѣтъ съ 10, и тому 8 годъ деревня та досталась подъячему Алексѣю Клочкову; а по смерти де его тою деревнею владѣетъ жена его; да къ нему жъ де, Прокофью, тому года съ 2 пришелъ во дворъ изъ за рубежа, зять его Афанасій Авдѣевъ съ сыномъ Лукъяномъ, которыхъ де онъ принялъ во дворъ безъ вѣдома помѣщицы своей; а оный его, Прокофьевъ, зять допросомъ же показалъ, — родился де онъ въ Луцкомъ уѣздѣ, въ помѣстьѣ Ивана Трофимова въ д. Алексинѣ и женился на бѣглой, Астафья Дирина, крестьянской Игнатьевской дочери и по полюбовной де сдѣлки оный его помѣщикъ его, Афанасья, съ женою и съ сыномъ Лукъяномъ, отдалъ Астафью Дирину, за которымъ де жили лѣтъ съ 20 и, бѣжавъ отъ него, Дирина, съ помянутымъ своимъ сыномъ Лукьяномъ, пришелъ онъ въ вотчину Алексѣя Клочкова въ деревню Ржать къ помянутому своему шурину Прокофьи Игнатьеву, у котораго де, по принятіи во дворѣ его, жилъ 2 года; а вышеозначенный Кременевскій 700 году на вотчины свои, изъ которыхъ въ деревнѣ Заржати тѣ бѣглые, того Дирина, люди жили, оному Клочкову въ закладной написалъ, что, ежели кто изъ тѣхъ деревень учнетъ по крѣпостямъ бѣглыхъ крестьянъ и женъ ихъ и дѣтей искать и въ томъ отвѣчать и за пожилые годы деньги исцамъ платить ему, Кременевскому, а ему, Клочкову, до того дѣла нѣтъ; а въ 704-мъ году онъ же, Кременевскій, по записи, достальнымъ своимъ недвижимымъ имѣніемъ поступился зятю своему Самойлу Станкѣевичу и женѣ его и дѣтямъ безповоротно, да въ той же записи написалъ, чтобъ и вышеписанныя закладныя его деревни выкупить ему,

Digitized by Google

Станкѣевичу, съ дѣтьми, и по данной отъ него, Кременевскаго, росписи долги платить ему жъ; а февраля 10 числа 730 году, челобитьемъ Клочковъ объявилъ, что де тѣ деревни наслѣдникъ Кременевскаго, Михайло Новошинскій, и выкупилъ; а въ вышеозначенномъ уложенномъ 245 пунктѣ напечатано именно: «буде кто, давъ по себѣ въ заемныхъ деньгахъ кабалу, или въ вотчинномъ очищеньѣ, да умретъ, а послѣ его въ животахъ его останутся жена его и дѣти, или иные кто его роду, а какъ онъ живъ былъ, и у него по тѣмъ кабаламъ въ заемныхъ деньгахъ и по записямъ въ вотчинномъ очищеньи съ истцы судъ былъ и судныя дѣла по смерти его не вершены, а по тѣмъ суднымъ дѣламъ довелось было его обвинить и истцамъ по дѣламъ велѣно иски ихъ править того умершаго на женѣ и на дѣтяхъ, или на иныхъ роду его, кто послѣ его въ животахъ останется и кому даны будутъ вотчины его»; а по поставкѣ тѣхъ бѣглыхъ людей къ суду, какъ они были содержаны въ Смоленску и потомъ, августа отъ 24 дня 707 году, что жили у Клочкова же и за тѣ годы пожилыхъ денегъ съ него, Клочкова, не брать же, потому что они, по допросамъ, матери его, Клочковой, вдовѣ Ѳедорѣ отданы, по приговору боярина Салтыкова до указу, чего она не требовала и въ томъ ея и челобитья не было, да еще тотъ Диринъ на тѣхъ своихъ людей тогда и крѣпостей не положилъ, чего ради, потому жъ его боярскому приговору ему, Дирину, на тѣхъ людей крѣпости и положить велѣно. И послѣ того опредѣленія тотъ Диринъ, съ отдачи тѣхъ людей вдовѣ Клочковой отъ того 706 по 724 годъ, итого черезъ 18 лѣтъ, о томъ и не билъ челомъ, да и суда, въ томъ между ними, противно указу и формы суда, какъ въ 723 году опредѣлено, не было, также крѣпости на тѣхъ крестьянъ, когда къ тому дѣлу положены не явно, понеже помѣты на нихъ нѣтъ, а съ подлинными крѣпостьми копіи читалъ подканцеляристъ, по прошествіи тѣхъ лѣтъ марта 19 д. 725 году и за тѣмъ о положеніи тѣхъ крѣпостей времени признать невозможно; и вышеозначенному бѣглому человѣку Прокофью Игнатьеву съ женою и съ дѣтьми, по уложенью и по прежнимъ опредѣленіямъ Смоленскаго надворнаго суда и юстицъ-коллегіи, и по предложеннымъ отъ истца Дирина къ дѣлу крѣпостямъ и по распроснымъ его, Игнатьева, рѣчамъ, а отъ сына его Дирина, по продажѣ, — быть во владѣніи за онымъ Болтинымъ; что же тѣ бѣглые люди, у переписки свидѣтельство душъ, съ прочими въ означенной же деревнѣ Заржати въ подушный окладъ написаны, того ему, Клочкову въ вину причесть невозможно; а что по тому дѣлу означенному Клочкову убытковъ учинилось, того ему искать съ наслѣдниковъ же того Кременевскаго, гдѣ надлежитъ, судомъ, и за неправое по тому дѣлу рѣшеніе на юстицъ-коллегіи взять штрафъ по указу.

По челобитью, опредѣленнаго въ Сибирскую губернію къ губернатору вице-губернаторомъ бригадира Петра Бутурлина и въ бытность его тамъ у дѣлъ, — велѣно давать ему жалованье по учиненному губернаторскому штату, изъ тамошнихъ доходовъ и для поѣздки въ тое губернію выдать ему, въ зачетъ, на одну треть будущаго 1732 года, изъ Сибирскаго приказа; такожъ до Тобольска подводы и прогонныя деньги дать противъ того, по чему давано прежнимъ вице-губернаторамъ и отправить его немедленно; а въ бытность же въ Тобольскѣ отпускать къ нему, вице-губернатору вина простаго съ кружечныхъ дворовъ, противъ губернатора, въ полы, а именно по 100 ведеръ на годъ, по истинной цѣнѣ, и тѣ деньги брать въ казну, а безденежно не давать.

Челобитную дѣвки Ирины Юшковой — о наслѣдствѣ въ недвижимомъ

Digitized by Google

ея имѣніи племяннику ея подполковнику Аѳанасью Юшкову, которое недвижимое имѣніе продажею утвердила она безденежно племянницамъ своимъ лейбъ-гвардіи капитана поручика Артемьевой женѣ Макшеева Акулинѣ Андреевой дочери, да Степановой женѣ Рагозина Еленѣ Андреевой дочери, да Ѳедоровой женѣ Сингилдѣева Аннѣ Богдановой дочери, и мировыя челобитныя жъ онаго подполковника Юшкова и Артемьевой жены Макшеева и Степановой жены Рагозина и имѣющееся въ Сенатѣ о помянутомъ, вышеименованной дѣвки Юшковой, недвижимомъ имѣніи дѣло — велѣно отослать въ вотчинную коллегію, а въ той коллегіи, допрося помянутую дѣвку Юшкову, противъ вышеобъявленной ея челобитной, учинить, какъ указы повелѣваютъ.

По челобитью, бывшаго коммиссара Ѳедора Львова, хотя, по сенатскому опредѣленію сентября 23 дня, велѣно его, Львова, послать въ Сибиръ съ полковникомъ Ѳедоромъ Кошелевымъ для забранія вѣдомостей, но понеже онъ, Львовъ, отъ армейской службы еще не отставленъ, къ тому жъ въ вышеписанномъ челобитьѣ показываетъ, что оный полковникъ требовалъ его въ ту посылку съ собою, по злобѣ за деревенскія ссоры съ братомъ его, полковникомъ же Петромъ Кошелевымъ, — того ради въ ту посылку его, Львова, не посылать.

По челобитью стат. дѣйств. сов. Алексѣя Зыбина, заслуженое его жалованье, на сентябрьскую треть прошлаго 1731 году, велѣно выдать, по прежнему его окладу, по чему онъ получалъ, будучи въ бергъ-коллегіи президентомъ, для того, что онъ въ той трети, какъ у бергъ-коллежскихъ, такъ и другихъ положенныхъ на него дѣлъ былъ безотлучно.

По челобитью капитана Семена Любученинова, заслуженое его жалованье, бытности у дѣлъ въ сыскномъ приказѣ, съ опредѣленія его въ тотъ приказъ, сентября съ 10 дня 1730 году, выдать и впредь, до состоянія штата, давать изъ доходовъ сыскнаго приказа по прежнему его окладу, по чему онъ получалъ будучи при полку, для того, что онъ взятъ отъ полку и отставки ему отъ военной службы не было.

По челобитью провіантскихъ подрядчиковъ, калужанина Петра Коробова съ товарищи 7 человѣкъ, о выдачѣ имъ удержанныхъ у нихъ, вмѣсто штрафа, за непоставку, по подряду ихъ, въ 730 году въ московскіе магазейны на срокъ провіанта, денегъ, котораго де они на срокъ не поставили отъ распутицы и отъ потопу судовъ ихъ и другихъ раззореній, а поставили послѣ сроку въ скоромъ времени и меньше полугода; а понеже, по опредѣленію военной коллегіи 727 году, съ такихъ подрядчиковъ, которые, по контрактамъ сверхъ сроковъ поставкою, исправятся меньше полугоду, штрафовъ имать не велѣно, нынѣ удержанные у означенныхъ подрядчиковъ, за непоставку по подрядамъ ихъ на показанные по контрактамъ сроки провіанта, деньги 1037 руб. 9½ коп., по опредѣленію военной коллегіи, состоявшемуся сентября 15 дня 1727 года, велѣно имъ выдать, для того, что тѣ подрядчики въ поставкѣ по контрактамъ своимъ сполна провіанта исправились по срокѣ меньше полугода, а по тому коллежскому опредѣленію велѣно съ подрядчиковъ, которые по контрактамъ послѣ срока въ полгода и въ нѣсколько мѣсяцевъ, а иные въ годъ и больше, подрядясь, провіанта не поставятъ, съ тѣхъ брать штрафы, какъ указы повелѣваютъ, а до полугода штрафовъ не имать, и кому надлежитъ, за поставленный провіантъ, деньги выдавать изъ провіантской же суммы.

По челобитью ревельскаго аптекаря Мартына Гисфейна, дѣло жены его

Digitized by Google

прежняго мужа аптекаря жъ Георга Гудлофа съ Николаемъ Гейденрейхомъ, о которомъ онъ, Гисфейнъ, показываетъ, что въ 1724 году учрежденные для рѣшенія эстляндскихъ и лифляндскихъ судныхъ дѣлъ члены Вульфъ съ товарищи рѣшили неправо и ежели не будетъ эстляндскимъ правамъ противно — велѣно разсмотрѣть нынѣшнимъ новымъ членамъ, вице-президенту Кейзерлингу съ товарищи.

Майора Якова Дурова, который назначенъ къ межевымъ дѣламъ, по челобитью его и по осмотру дохтуровъ всего собранія, за тяжкими ранами, и за болѣзнью и за старостью и дряхлостью, отъ дѣлъ велѣно отставить вовсе и, давъ пашпортъ, отпустить въ домъ, а на его мѣсто къ межевымъ дѣламъ герольдмейстеру представить другого.

Понеже въ прошломъ 1725 году, блаженныя и вѣчно-достойныя памяти Ея И. В-ву государынѣ Императрицѣ Екатеринѣ Алексѣевнѣ билъ челомъ Семенъ Мавринъ, чтобъ за службы его пожаловать дворцовыми деревнями въ Гдовскомъ и въ Кобыльскомъ уѣздахъ, которыя прежде не были приписаны ко дворцу, а были вѣдомы въ Нарвской провинціи и по прошенію тѣхъ деревень крестьянъ приписали нынѣ; а по вѣдомости каморъ-коллегіи оныхъ деревень написано: въ Гдовскомъ уѣздѣ, по переписи 1718 года, въ Черемской губѣ 1 деревня, 2 двора, въ Гдовской губѣ 3 деревни, 9 дворовъ, въ Вѣтвеницкой губѣ 3 деревни, 3 двора, въ Куневской губѣ 6 деревень, 12 дворовъ, въ Рудницкой губѣ 13 деревень, 31 дворъ; въ Кобыльскомъ уѣздѣ, по переписи 186 года, въ Ременской губѣ 2 деревни, 4 двора, въ Поленской губѣ 9 деревень, 13 дворовъ, въ Гвоздинской губѣ 2 деревни, 3 двора, всего 77 дворовъ; и сентятября 5 дня, того жъ 725 года, по именному Ея И. В-ва указу, за подписаніемъ Ея В-ва собственныя руки, велѣно: ежели тѣ деревни подлинно прежде не были приписаны ко дворцу, какъ онъ въ челобитье своемъ пишетъ (а хотя и приписаны уже послѣ, по челобитью тѣхъ деревень крестьянъ), то за службы его, Маврина, тѣ деревни отдать въ вѣчное владѣніе съ людьми и землями, кои къ тѣмъ деревнямъ принадлежатъ; а справкою изъ дворцовой канцеляріи объявлено, что тѣ деревни по 724 годъ въ вѣдомствѣ и въ припискѣ къ дворцовой канцеляріи изъ приказа большаго дворца не были, а въ 724-мъ году, по письму оберъ-гофмейстера, приписаны въ вѣдомство дворцовой канцеляріи и въ прошломъ 730 году, по смерти вышепомянутаго Семена Маврина, вышеписанныя деревни справлены за сестрою его, Семеновою, родною, дѣвкою Авдотьею Мавриною, а вышепомянутыхъ деревень крестьяне бьютъ челомъ, чтобъ имъ за нею, Авдотьею, не быть, — велѣно: по силѣ вышепомянутаго указа, вышеписанной Семена Маврина сестрѣ отдать людей и крестьянъ тѣхъ, которые въ переписныхъ книгахъ 186 и 718 годовъ въ пожалованныхъ ему, Маврину, деревняхъ въ 77 дворѣхъ написаны съ женами и дѣтьми; а ежели во владѣніи его явятся люди и крестьяне сверхъ тѣхъ приписныхъ книгъ, тѣхъ отписать на Ваше В-во и отдать въ вѣдомство дворцовой канцеляріи, для того, что онъ, Мавринъ, о тѣхъ деревняхъ билъ челомъ, по тѣмъ переписнымъ 186 и 718 годовъ книгамъ, и для свидѣтельства съ тѣми переписными книгами послать изъ Новгородской губернской канцеляріи нарочнаго; что же вышепомянутые крестьяне въ челобитьѣ своемъ объявляютъ, будто ему, Маврину, тѣ деревни пожалованы по смерть его въ вѣчное владѣніе, и оный, Мавринъ, уже умре, и для того бъ тѣ деревни приписать въ дворцовое вѣдомство по прежнему, и въ томъ имъ отказано, для того: въ вышеписанномъ указѣ на-

Digitized by Google

писано, что пожалованъ онъ тѣми деревнями въ вѣчное владѣніе, а не по смерть. Князь Ив.Трубецкой. Григорій Чернышевъ. Андрей Ушаковъ. Василій Новосильцевъ. Семенъ Сукинъ. (Арх. М. Ю., кн. 5/1082, л. 608—622.)

№ 29.

Журналъ января 4 дня.

Въ Кабинетѣ Ея И. В-ва засѣдали опредѣленные гг. министры. Сего числа приказано учинить слѣдующее:

1) поданную Ея И. В-ву челобитную Ингерманландскаго драгунскаго полку капитана Петра Безобразова, которой просить о пожалованіи ему отписныхъ на Украйнѣ деревень, послѣ полковника Перекрестова, котораго жена по смерти его вышла за него, Безобразова — и съ поданною изъ Сената справкою отдать въ Сенатъ, съ тѣмъ, чтобы по оному прошенію надлежащее рѣшеніе учинили, какъ указы повелѣваютъ; а ежели въ Сенатѣ зачѣмъ рѣшить будетъ неможно, о томъ учинить докладъ Ея И. В-ву [1]); 2) приказать въ генеральный комиссаріатъ, чтобъ у иноземца Мейера наличное сукно 25000 аршинъ, разсмотря, приняли, ежели оное сукно хорошее и на мундирное строеніе годное, и объявленной имъ Мейеромъ цѣны, не выше опредѣленной по табелю, стоитъ [2]); 3) былъ смотръ представленнымъ отъ герольдмейстера Квашнина-Самарина отставнымъ кавалергардамъ и недорослямъ, и что учинено, о томъ подписано на реестрѣ; 4) ему же, герольдмейстеру, приказано, чтобъ отставнымъ изъ гвардіи и изъ кавалергардовъ и морскихъ офицеровъ и неопредѣленныхъ въ службу шляхетства и недорослей, — по даннымъ ему изъ Кабинета имяннымъ спискамъ, тако же и сверхъ такихъ списковъ, ежели о комъ изъ такихъ же, отставныхъ изъ гвардіи и изъ кавалергардовъ офицерахъ и знатному шляхетству неопредѣленнымъ въ службу, извѣстіе онъ имѣетъ, которые на смотрѣ не были, — сыскавъ, поставить ко смотру въ Кабинетѣ немедленно; а кто изъ нихъ въ отлученіи нынѣ изъ Москвы въ деревняхъ своихъ, у тѣхъ на дворѣхъ людямъ ихъ объявить съ запискою и съ реверсами, чтобъ тѣ господа ихъ явились къ тому смотру въ С.-Петербургѣ, сего генваря 30 числа неотложно, и для того о высылкѣ ихъ, куда надлежитъ, послать указы.

Потомъ гг. министры ходили къ Ея И. В-ву, и Ея В-во изволила подписать указы въ Сенатъ:

1) о имѣніи дирекціи надъ комиссіею о конюшнѣ генералу-майору Волынскому и о репортованіи; 2) о пожалованіи поручика Крюков-

1) Отдана и приказано оберъ-секретарю Козьмину.
2) Приказано оберъ-кригсъ-коммиссару Макарову.

Digitized by Google

скаго за правый доносъ на князь Юрія. Долгорукаго изъ его деревень.

Резолюціи:

3) по докладу военной коллегіи объ отпускѣ генерала-майора Гейденрейха для лѣченія на полгода; 4) по докладу сенатскому — о бытіи вице-губернаторами: въ Казани бригадиру Караулову, въ Смоленску — князь Семену Козловскому; 5) по докладу сенатскому — о дачѣ Алексѣю Дашкову, за мѣстечко Водолагу, съ людьми и съ землею, по купчимъ, денегъ и о взятьѣ той вотчины къ украинскимъ полкамъ.

Приложенія къ журналу 4 января.

I. Именной указъ Сенату о порученіи ген.-майору Артемію Волынскому завѣдыванія конюшенною коммиссіею.

Указъ Нашему Сенату.

Указали Мы надъ коммиссіею о конюшнѣ, которую нынѣ, по данному Нашему указу, вновь учредить велѣно, дирекцію имѣть ген.-майору Волынскому и что въ оной коммиссіи происходить и какіе порядки учинены будутъ, о томъ ему съ опредѣленными въ тое коммиссію членами обстоятельно Насъ репортовать. И повелѣваемъ Нашему Сенату учинить о томъ по сему Нашему указу. Анна. Января 4 дня 1732 г. (Арх. Сен., кн. 35, л. 18.)

II. Именной указъ Сенату о пожалованіи поручику Степ. Крюковскому за правый доносъ на кн. Юрія Долгорукова, половины села Пустотина, изъ его деревень.

Указъ Нашему Сенату.

Пожаловали Мы лейбъ-гвардіи Нашей поручика Степана Крюковского, за правый его доносъ на князь Юрья Долгорукова, изъ его, князь Юрьевыхъ, деревень въ Ряжскомъ уѣздѣ, въ Пехлецкомъ стану, половину села Пустотина — въ которомъ, по переписи, показано мужеска пола 867 душъ, а земли 900 четвертей, раздѣля пополамъ, какъ землю, такъ и людей и принадлежащія угодья — въ вѣчное потомственное владѣніе; а ежели та вотчина отъ него, Долгорукова, кому заложена и тѣмъ заимодавцамъ заплатить по подлинному свидѣтельству заемныя, по крѣпости, деньги изъ его жъ, Долгорукова, движимаго имѣнія. И повелѣваемъ Нашему Сенату учинить о томъ по сему Нашему указу. Анна. Декабря 4 дня 1732 г. (ib., кн. 35, л, 19.)

III. Высочайшая резолюція на докладъ Сената о кандидатахъ въ казанскіе вице-губернаторы, съ назначеніемъ оными въ Казань — Ивана Караулова, въ Смоленскъ — Семена Козловскаго.

Ея И. В-ву, Самодержицѣ Всероссійской, всеподданнѣйшее доношеніе изъ Сената.

По указу Вашего И. В-ва, велѣно въ Казань въ вице-губернаторы, выбравъ въ Сенатѣ, представить кандидатовъ.

Digitized by Google

И по тому Вашего И. В-ва указу Сенатъ всеподданнѣйше Вашему И. В-ву представляетъ кандидатовъ, бригадировъ Петра Островскаго, Петра Лачинова, стат. сов. Ивана Брылкина, стольника князь Семена Козловскаго.

А кому изъ оныхъ быть, о томъ Сенатъ всеподданнѣйше требуетъ Вашего И. В-ва указа.

Князь И. Трубецкой, Григорій Чернышевъ, Андрей Ушаковъ, Василій Новосильцевъ, Семенъ Сукинъ.

«Въ Казань въ вице-губернаторы опредѣлить бригадира Ивана Караулова, а помянутаго Козловскаго въ вице-губернаторы жъ въ Смоленскую губернію». Анна. Января 4 дня 1732 г. (ib., кн. 35, л. 27.)

IV. Высочайшая резолюція на докладъ Сената о взятіи у тайн. сов. Дашкова. для поселенія украинскихъ полковъ, мѣстечка Водолагъ.

Ея И. В-ву, Самодержицѣ Всероссійской, всеподданнѣйшее доношеніе изъ Сената.

По указу Вашего И. В-ва, по данной генер.-майорамъ Тараканову и Дебринію инструкціи, велѣно на Украйнѣ отъ непріятельскаго прохода строить линію и крѣпости и набирать въ ландмилицкіе полки изъ прежнихъ служебъ городовыхъ дворянъ, драгунъ, солдатъ, копейщиковъ и рейтаръ и селить ихъ при тѣхъ мѣстахъ въ близости, и дать имъ земли и всякихъ угодій каждому противъ того, какъ было давано имъ прежде.

А Вашему И. В-ву тайн. сов. Алексѣй Дашковъ билъ челомъ: въ 1723 г. купилъ онъ, у бывшаго изюмскаго полковника Михаила Захаревскаго, въ Харьковскомъ полку мѣстечко Новую Водолагу, за которое далъ 8000 руб., да онъ же, проча себѣ оную вотчину, построилъ близко ея другую вотчину, село Малую Водолашку, съ 300 дворовъ черкасъ, также и земли и лѣсу къ тѣмъ его вотчинамъ прикупилъ не малое число у нынѣшняго харьковскаго полковника Григорья Кветки, и съ тѣхъ его вотчинъ имѣетъ на всякій годъ доходовъ близко 2000 руб., кромѣ новопоселенныхъ еще многихъ дворовъ; а по оному Вашего И. В-ва указу нынѣ тамъ дѣлаютъ линію и крѣпости, также селять служилыхъ людей въ близости тѣхъ его вотчинъ, а нѣкоторыхъ и на собственныхъ его земляхъ, а лѣсовъ для селенія и дровяной рубки, для оныхъ переведенцевъ, кромѣ его, тамо не находится; и тако тѣ переведенцы принуждены будутъ тотъ лѣсъ пустошить и раззорять, отчего подданные принуждены будутъ, покиня тѣ его земли, отходить въ другія мѣста, и тѣмъ помянутыхъ его годовыхъ доходовъ весьма безъ всякой надежды лишенъ будетъ.

И по посланнымъ Вашего И. В-ва указамъ изъ Сената велѣно генералу графу богемскому фонъ Вейзбаху и ген.-маіорамъ Тараканову и Дебринію тѣ Водолаги, со всѣми принадлежностьми, освидѣтельствовать, не захватить ли тѣхъ мѣстечекъ, или отъ нихъ угодій, къ линіи для поселенія полковъ.

А по осмотрамъ и свидѣтельству нарочно посланныхъ отъ тѣхъ генераловъ явилось, что оныя Водолаги, бывшимъ прежде харьковскимъ полковникомъ Григорьемъ Донцомъ въ дикихъ степяхъ, межъ лѣсовъ, вольными черкасами населены, а отъ оныхъ Водолагъ, при рѣкѣ Берестовой, на линіи построена крѣпость Св. Параскевы въ 18 верстахъ, а отъ водолажскихъ земель

Digitized by Google

только въ 5 верстахъ, у которой имѣютъ поселены быть половина ландмилицкаго полка, 510 человѣкъ; онымъ надлежитъ дать земель 15.130 четвертей, а водолажскаго владѣнья по округѣ 62 версты 290 саж., а въ срединѣ, по исчисленію, 14.130 четвертей; изъ того числа къ помянутой крѣпости Св. Параскевы, на дачу половинѣ ландмилицкаго полка, для лѣсныхъ угодій, по необходимой нуждѣ, безъ чего пробыть невозможно, понеже, кромѣ тѣхъ лѣсовъ, въ близости отъ линіи нигдѣ не имѣется, изъ ближнихъ къ крѣпости Св. Параскевы степей и лѣсовъ 4124 четверти по знатнымъ и живымъ рубежамъ, какъ на планѣ краснымъ отрисовано; а затѣмъ еще водолажскаго владѣнія земель и лѣсовъ останется, по исчисленію, 9988 четвертей съ осьминою, а въ прибавокъ къ водолажскому владѣнію дачу къ крѣпости Св. Параскевы въ указное число, сколько надлежитъ, придадутся изъ подлежащихъ къ той крѣпости подлѣ водолажскаго владѣнія степей.

А въ тѣхъ Водолагахъ по переписке явилось, жилыхъ 1239 дворовъ, въ томъ числѣ помѣщицкихъ два двора, школъ двѣ, въ нихъ мужеска пола 3366 душъ.

Да особо пустыхъ, послѣ сходцевъ, 41 дворъ, въ томъ числѣ шпиталь одна.

Къ тѣмъ вотчинамъ заводовъ:

мельницъ 8;
винокуренъ 23, въ нихъ казановъ 90;
пасѣкъ 62, въ нихъ ульевъ съ пчелами 4129;
да съ тѣхъ же вотчинъ помѣщику приходитъ въ годъ дохода 1506 руб. 15 коп.

А нынѣ онъ, тайн. сов. Дашковъ, Вашему И. В-ву бьетъ челомъ, чтобъ для онаго поселенія служилыхъ людей повелѣть оныя его вотчины взять на Ваше И. В-во, а его пожаловать, вмѣсто оныхъ, изъ деревень князь Алексѣя Долгорукова въ Воронежскомъ уѣздѣ, что въ Малой Россіи, села Клишки и Чеплѣевку, въ которыхъ 655 дворовъ, мужеска пола 1965 душъ, съ нихъ дохода 560 руб. 65 коп.

Изъ бывшихъ Меншикова, въ Бѣлогородской губерніи, село Снагости, да село Гламаздино, въ которыхъ 544 двора, мужеска пола 1618 душъ, а что съ нихъ доходовъ порознь, того не показано; итого 1199 дворовъ, мужеска пола 3583 души; и передъ водолажскимъ двороваго числа меньше 40, а душами больше 217.

Того ради Вашему И. В-ву Сенатъ доноситъ, не соизволитъ ли Ваше И В-во повелѣть тѣ его, Дашкова, вотчины, мѣстечко Новую Водолагу и село Малую Водолашку, взять на Ваше И. В-во къ поселенію и довольству украинскихъ полковъ, а его, Дашкова, пожаловать, вмѣсто ихъ, равнымъ числомъ людьми, доходами и землями изъ другихъ такихъ же черкаскихъ деревень, о которыхъ онъ выше сего проситъ; а чертежъ, каковъ присланъ о тѣхъ водолажскихъ селеніяхъ и земляхъ, также вѣдомость о дворцовомъ числѣ, о заводахъ и, напротивъ того, какіе проситъ на обмѣнъ, вносится при семъ поддаваемомъ доношеніи, на что Сенатъ будетъ ожидать Вашего И. В-ва указа.

Князь И. Трубецкой, Григорій Чернышевъ, Андрей Ушаковъ, князь Ю. Трубецкой, князь Григорій Урусовъ, Семенъ Сукинъ.

«По сему докладу вышеозначенныя мѣстечки съ людьми и съ землею взять къ поселенію и довольству украинскихъ

Digitized by Google

полковъ, а ему, Дашкову, заплатить деньги, съ подлиннаго свидѣтельства, что по купчимъ крѣпостямъ за тѣ вотчины онъ далъ. Анна. Января 4 дня 1732 г. (ib., кн. 35, л. 20—23 и об.; приложеніе — роспись, владѣемому Дашковымъ и просимому на обмѣнъ, имѣніямъ и копія съ купчей на проданное ему Захаревскимъ м. Новую Водолагу съ Малою Водолажкою [Воскресенское тожъ], ib., л. 24—26.)

№ 30.

Журналъ января 5 дня.

Въ Кабинетѣ Ея И. В-ва засѣдали опредѣленные гг. министры.

Чтена взятая изъ Сената вѣдомость о питейныхъ компанейщикахъ, какимъ образомъ и для чего опредѣлены къ нимъ офицеры и солдаты, и притомъ въ данной офицеру изъ каморъ-коллегіи инструкціи показано, чтобъ ходить ему съ солдаты по дворамъ для выемокъ корчемства, гдѣ увѣдаетъ, самому, а обидъ не чинить; а чтобъ подъ командою у компанейщиковъ ему быть, того не написано, токмо по сенатскимъ опредѣленіямъ велѣно надъ онымъ офицеромъ съ солдаты смотрѣніе имѣть каморъ-коллегіи и онымъ компанейщикамъ; того ради приказано въ Сенатъ, чрезъ оберъ-секретаря Козьмина, дабы оное опредѣленіе отмѣнили, а велѣли надъ тѣмъ офицеромъ смотрѣть каморъ-коллегіи, и тому офицеру, призвавъ его въ Сенатъ, объявить, чтобъ онъ и солдаты подъ команд укомпанейщиковъ ничѣмъ не касались, а поступали по данной изъ каморъ-коллегіи инструкціи, и во всемъ оную репортовали.

Получено изъ Сибири отъ Алексѣя Жолобова письмо на имя генерала графа Ягужинскаго о тамошнихъ разныхъ исправленіяхъ, и при томъ въ Иркутскую канцелярію промеморія о рудныхъ дѣлахъ, при чемъ прислано неперепущенной руды комъ, который съ оными письмами, для надлежащаго разсмотрѣнія, отданы въ сибирской приказъ и принялъ секретарь Морсочниковъ.

Былъ смотръ отставнымъ изъ гвардіи и изъ кавалергардовъ и морскимъ офицерамъ и недорослямъ, и что о которыхъ учинено, о томъ подписано на реестрахъ.

Сего числа Ея И. В-во изволила подписать собственною своею рукою:

1) въ Сенатъ имянной реестръ объ опредѣленіи съ прошедшаго смотру отставныхъ офицеровъ и шляхетства въ службу, къ дѣламъ, и въ кадеты, и въ отставку; 2) указъ въ Сенатъ — о пожалованіи князь Якову Борятинскому съ меньшими дѣтьми отписного недвижимаго имѣнія, что у него справлено за сына Алексѣя, которой посланъ въ ссылку; 3) въ конюшенный приказъ — объ отдачѣ лошадей бе-

Digitized by Google

рейтору Шлидеру для приплоду, и во всемъ чинить вспоможеніе; 4) къ генералу-майору Волынскому — о дирекціи ему надъ комиссіею о конюшнѣ, и о разсмотрѣніи порядку и о членахъ.

Резолюціи:

5) на докладѣ майора Альбрехта — объ оставленіи оному Волынскому и секретарю Богданову съ Турчанинова взятковъ; 6) на кригсрехтѣ, поданномъ изъ гвардіи — о написаніи, за взятки съ Турчанинова, подпоручика Медвѣдева въ солдаты; 7) на патентѣ Артемія Волынскаго, на чинъ генерала-адъютанта подписано подтвержденіе.

Приказано поданныя въ Кабинетъ, по запросамъ изъ конюшеннаго и сибирскаго приказовъ, вѣдомости: 1) конюшенныя о деревняхъ и доходахъ и о лошадяхъ, какъ о наличныхъ, такъ и о проданныхъ; 2) сибирскаго приказу — о приходѣ и расходѣ въ двухъ годѣхъ денегъ и товаровъ,— отдать къ разсмотрѣнію въ опредѣленныя нынѣ конюшенную и Сибирскую комиссіи.

Приложенія къ журналу 5 января.

I. Высочайше утвержденный реестръ лицъ, опредѣляемыхъ на службу, въ отставку и въ кадеты.

Въ Сенатъ.

Именной реестръ отставнымъ изъ гвардіи, и изъ кавалергардовъ, и изъ морскихъ офицеровъ, и неопредѣленнымъ въ службу шляхетству, которыхъ опредѣлить по нижеписанному росписанію.

Капитаны:

Григорій Елагинъ, Борисъ Полуектовъ;

изъ придворныхъ:

Яковъ Павловъ;

небывшіе въ службѣ:

князь Яковъ, княжъ Александровъ сынъ, Долгорукой,
князь Александръ, княжъ Григорьевъ сынъ, Волконской.

} въ военную сухопутную службу.

Отъ флота офицеры:

князь Василій, княжъ Петровъ сынъ, Хованской,
князь Михайло, княжъ Ивановъ сынъ, Мещерской.

} въ морской флотъ, по прежнему.

Отъ гвардіи и отъ флота офицеры и кавалергарды:

князь Иванъ, княжъ Петровъ сынъ, Дашковъ,
князь Ѳедоръ, княжъ Петровъ сынъ, Солнцовъ,
князь Иванъ, княжъ Яковлевъ сынъ, Лобановъ-Ростовской,
князь Александръ, княжъ Никитинъ сынъ, Прозоровской,
князь Яковъ, княжъ Семеновъ сынъ, Борятинской,
служили въ арміи: князь Николай, княжъ Петровъ сынъ, Щербатой,
князь Василій, княжъ Ивановъ сынъ, Мещерской,
Михайло, Александровъ сынъ, Зюзинъ,
князь Иванъ, княжъ Ѳедоровъ сынъ, Горчаковъ;

} къ дѣламъ,

Digitized by Google

да небывшіе въ службѣ:

князь Сергѣй, княжъ Борисовъ сынъ, Голицынъ,
князь Михайло, княжъ Алексѣевъ сынъ, Голицынъ,
князь Петръ, княжъ Дмитріевъ сынъ, Щербатой,
Григорій, Михайловъ сынъ, Собакинъ. } къ дѣламъ.

Недоросли:

Иванъ, Михайловъ сынъ, Нарышкинъ,
Дмитрій, Ивановъ сынъ, Вельяминовъ-Зерновъ,
Александръ, Васильевъ сынъ Истленьевъ,
Александръ, Григорьевъ сынъ, Собакинъ. } въ кадеты.

Ивану Алексѣеву сыну Лопухину дать сроку на годъ, а по прошествіи года явиться въ кадетскомъ корпусѣ.

Изъ кавалергардовъ и отъ флота офицеры:

Максимъ Мансуровъ, у котораго трое дѣтей служатъ, а четвертаго сына жъ, Николая, поставить къ смотру,
князь Володимеръ, княжъ Володимеровъ сынъ, Долгорукой,
Оедоръ, Ивановъ сынъ, Головинъ,
Николай, Автамоновъ сынъ, Ивановъ. } Быть, по прежнему, въ отставкѣ.

Анна. Января 5 дня 1732 г. (Арх. Сен., кн. 35, л. 29 и сл.)

II. Именной указъ Сенату о возвращеніи кн. Якову Борятинскому съ младшими дѣтьми отписнаго имѣнія старшаго его сына князя Борятинскаго.

Указъ Нашему Сенату.

Хотя князь Яковъ Борятинской, за сына своего Алексѣя, все свое недвижимое имѣніе, учиня его наслѣдникомъ, справилъ и потому оное по дѣлу того сына его Алексѣя имѣетъ быть отписано все на Насъ, однакожъ Мы, милосердуя о другихъ малолѣтныхъ его братьяхъ, всемилостивѣйше пожаловали тѣмъ отписнымъ недвижимымъ имѣніемъ помянутаго отца его, князь Якова Борятинскаго, съ меньшими дѣтьми, по прежнему; а что оный сынъ его Алексѣй былъ кому долженъ и оные долги платить отцу его, по справедливости. И повелѣваемъ Нашему Сенату учинить о томъ по сему Нашему указу. Анна. Января 5 дня 1732 г. (ib., л. 31.)

III. Именной указъ ген.-фельдцейхмейстеру гр. ф. Миниху объ отправленіи въ Сибирь прапорщика Алексѣя Шубина съ двумя его людьми.

Указъ Нашему генералу-фельдцейхмейстеру графу фонъ-Миниху.

Приведеннаго въ С. Петербургъ ревельскаго гарнизона прапорщика Алексѣя Шубина[1]) съ двумя людьми его указали Мы послать въ Сибирь, а какъ и гдѣ ихъ въ Сибири содержать, о томъ посылается при семъ Нашъ указъ къ губернатору Сибирскому; и для того Нашему генералу-фельдцейх-

1) См. выше, стр. 92. Примѣчаніе редактора.

Digitized by Google

мейстеру, по полученіи сего, его Шубина, и съ помянутыми людьми его отправить, прямо чрезъ Вологду, въ Сибирь немедленно, придавъ ему одного добраго оберъ- или унтеръ-офицера, съ пристойнымъ числомъ солдаты, и велѣть ихъ везти дорогою тайно, чтобъ посторонніе отнюдь вѣдать объ нихъ не могли, и для того въ городѣхъ и въ другихъ знатныхъ мѣстахъ съ ними не останавливаться, а становиться всегда въ малыхъ деревняхъ, и накрѣпко смотрѣть, чтобъ онъ, ѣдучи дорогою, о себѣ никуда извѣстія подать не могъ, и о томъ обо всемъ дать отъ себя тому посланному надлежащую инструкцію, а потребныя на оное отправленіе деньги, что надлежитъ, держать изъ канцеляріи вашего вѣдомства. Анна. Января 5 дня 1732 г. (ib., кн. 56, л. 14.)

№ 31.

Журналъ января 6 дня.

Въ Кабинетѣ Ея И. В-ва засѣдали опредѣленные гг. министры.

Сего числа подписали опредѣленіе о жалованьи кабинетнымъ служителямъ.

Г. вице-канцлеръ объявилъ, что Ея И. В-во изволила указать на имѣющемся здѣсь дворѣ соляной конторы совѣтника Андрея Боева солдатскаго постою не ставить, и о томъ приказано объявить генералу-полицеймейстеру Грекову.

Сего числа сочиненъ къ подписанію указъ, для публикаціи, о явленіи недорослямъ, тако же и отставнымъ офицерамъ и урядникамъ изъ шляхетства, коихъ у герольдмейстера извѣстія нѣтъ, въ въ Петербургѣ въ Сенатѣ [1]).

Журналъ января 7 дня.

Въ Кабинетѣ Ея И. В-ва былъ г. канцлеръ.

Смотрѣлъ представленныхъ отъ герольдмейстера отставныхъ офицеровъ и неопредѣленныхъ въ службу недорослей, и о томъ реестръ для подписанія, приказалъ взять въ С.-Петербургъ, а здѣсь — о невысылкѣ ихъ туда — въ Сенатъ дать извѣстіе [2]).

Ея И. В-во изволила изъ Москвы путь свой воспріять января 8-го, а въ С.-Петербургъ прибыть изволила того же января 15 числа въ субботу.

И того же числа отправлены отъ Ея И. В-ва въ Москву, за подписаніемъ собственныя руки, о благополучномъ Ея В-ва въ Петербургъ прибытіи письма къ г. канцлеру графу Головкину, да къ оберъ-гофмейстеру и генералу графу Салтыкову.

1) VIII, № 5927.

2) См. ниже, высочайше утвержденный именной реестръ 6 марта 1731 г. Примѣчаніе редактора.

Digitized by Google

А 16 января въ воскресенье изволила Ея И. В-во имѣть публичной въѣздъ въ С--Петербургъ съ пріуготовленною церемопіею, и прежде изволила быть, для отданія Всемогущему Богу должнаго благодаренія, въ соборней Исаакіевской церкви Далматскаго, а оттуда изволила прибыть въ свои императорскія палаты.

Приложенія къ журналу 7 января.

I. Высочайше утвержденный именной реестръ отставныхъ офицеровъ, неслужащихъ и недорослей, опредѣляемыхъ въ разныя мѣста на службу и въ отставку [1]).

Въ Сенатъ.

Именный реестръ отставнымъ офицерамъ и неопредѣленнымъ въ службу, которыхъ опредѣлить по нижеписанному росписанію.

Изъ кавалегардовъ, — маіоры:
Петръ, Панкратьевъ сынъ, Сумороковъ,
Иванъ, Назарьевъ сынъ, Темирязевъ,
изъ капитановъ опредѣленный въ прокуроры —
Яковъ Масловъ.

Неопредѣленные въ службу и были при дворцахъ:
князь Михайло, княжъ Васильевъ сынъ, Голицынъ,
князь Оедоръ, княжъ Ивановъ сынъ, Голицынъ,
князь Дмитрій, княжъ Васильевъ сынъ, Голицынъ,
князь Алексѣй, княжъ Ивановъ сынъ, Голицынъ,
князь Иванъ, княжъ Васильевъ сынъ, Одоевской,
князь Василій, княжъ Васильевъ сынъ, Голицынъ,
Александръ, Алексѣевъ сынъ, Вердеревской,
} въ военную сухопутную службу.

камеръ-пажъ Александръ Борисовъ сынъ Нероновъ . . . . . въ конную гвардію, ежели есть мѣсто въ унтеръ-офицеры, противъ прапорщичья другихъ полковъ ранга, а буде мѣста нѣтъ, то въ другіе полки въ прапорщики,

Василій, Борисовъ сынъ, Нероновъ . . въ конную жъ гвардію рядовымъ,

гвардіи капитанъ-лейтенантъ Оедоръ, Григорьевъ сынъ, Вечесловъ,
изъ кавалергардовъ маіоръ Иванъ Великопольской,
капитанъ князь Андрей Волконской,
капралъ князь Михайло, княжъ Борисовъ сынъ, Львовъ,
изъ придворныхъ князь Сергѣй, княжъ Алексѣевъ сынъ, Голицынъ.
} къ дѣламъ.

1) См. журналъ 5 января. Примѣчаніе редактора.

Digitized by Google

Недоросли:
князь Александръ Большой, княжъ Александровъ сынъ, Черкаской,
князь Александръ Меньшой, княжъ Александровъ сынъ, Черкаской,
князь Михайло, княжъ Сергѣевъ сынъ, Львовъ,
Алексѣй, Степановъ сынъ, Колычовъ,
князь Николай, княжъ Андреевъ сынъ, Волконской,
Алексѣй, Алексѣевъ сынъ, Вердеревской,
Николай, Максимовъ сынъ, Мансуровъ,
Михайло, Борисовъ сынъ, Нероновъ.
} въ кадеты.

Левъ, Ивановъ сынъ, Вельяминовъ-Зерновъ — увѣченъ.

Александръ, Володимеровъ сынъ, Нарбековъ — за малолѣтствомъ, до указныхъ лѣтъ, оставляется.

Отъ гвардіи капитаны-поручики:
князь Алексѣй, княжъ Алексѣевъ сынъ, Юсуповъ,
Сергѣй, Автамоновъ сынъ, Головинъ,
гвардіи жъ изъ каптенармусовъ — Петръ, Петровъ сынъ, Вердеревской, который отставленъ подпоручикомъ отъ арміи.

Отъ флота подпоручики:
Сергѣй, Ивановъ сынъ, Головинъ,
князь Михаилъ, княжъ Михайловъ сынъ, Волконской.

Изъ кавалергардовъ:
капитанъ Иванъ Чаплыгинъ.
} Отставлены за болѣзньми и на смотрѣ явились больны жъ; того ради быть имъ, по прежнему, въ отставкѣ.

Анна. Января 7 дня 1732 г. (Арх.-Сен., кн. 35, л. 32—33 и об.)

II. Экстрактъ изъ дѣла каламянковой фабрики Никона Волкова[1]).

Въ 719 г., по опредѣленію бергъ-коллегіи, велѣно помянутому Волкову завесть въ Москвѣ каламянковую фабрику и выдать ему на заводъ 3000 руб., на 5 лѣтъ, безъ процента; а по прошествіи пяти лѣтъ возвратить, которые, по именному блаж. памяти И. В-ва Петра Перваго, и выданы.

Ему жъ дано съ каламяношнаго двора казенныхъ 5 становъ съ ихъ инструменты, да шерсти овчарной съ овчарныхъ заводовъ, 100 пудъ безденежно.

Да, по именному жъ указу, въ 720 г. отданъ ему, Волкову, отписной въ Москвѣ дворъ Дмитрія Соловьева въ вѣчное владѣніе, пока онъ, Волковъ, и дѣти его тое фабрику въ добромъ состояніи имѣть будутъ.

На тое фабрику потребное покупать и продавать ему 3 года безпошлинно.

А окромѣ его, Волкова, о дѣлѣ каламянокъ до 10 лѣтъ никому позволенія давать не велѣно.

А о запрещеній привоза изъ чужихъ краевъ каламянокъ, штофовъ, триповъ-указъ учинить, по разсмотренію ком-

Изъ коммерцъ-коллегіи 1721 г. іюня 17 дня въ бергъ-коллегіи полученъ печатный указъ о запрещеніи вывоза изъ

1) Въ журналѣ не значится. Примѣчаніе редактора.

Digitized by Google

мерцъ-коллегіи, и для того въ тое коллегію послана при указѣ съ выписки копія.

чужестранныхъ государствъ каламянокъ и прочихъ тому подобныхъ товаровъ, и въ народъ публикованъ, и изъ бергъ-коллегіи, для извѣстія, на всѣ фабрики послано по одному печатному указу.

А въ 722 г., по именному указу, всякіе мануфактурные фабрики и заводы, въ томъ числѣ и Никона Волкова. опредѣлены въ вѣдѣніе мануфактуръ-коллегіи, и изъ бергъ-коллегіи всякія о тѣхъ фабрикахъ дѣла отосланы въ оную мануфактуръ-коллегію.

Въ челобитной Никона Волкова написано (которая прислана въ 725 г. изъ Кабинета въ бергъ-коллегію о учиненіи, снесшись съ мануфактуръ-коллегіею, резолюціи), въ которой объявляетъ, что ему вышеписанныхъ взятыхъ изъ казны денегъ заплатить не можно, за нижеслѣдующимъ:

I.

Обѣщано де ему отъ коллегіи по произведеніи помянутой фабрики, какъ скоро образцы въ коллегію объявлены будутъ, вывозъ чужестранныхъ каламянокъ, триповъ, штофовъ шерстяныхъ, запретить, на которое де обѣщаніе надѣясь, онъ въ данномъ ему Соловьевѣ дворѣ каламянковую фабрику завелъ сильно, безъ компанейщиковъ, и обстоятельно произвелъ изъ россійскія шерсти, какъ лучше быть невозможно, и, не смотря на убытки свои, сдѣлалъ на томъ дворѣ катальню на каменномъ фундаментѣ и красильню, и учениковъ, данныхъ изъ бергъ-коллегіи и въ Москвѣ набранныхъ, 112 человѣкъ, которымъ исходило въ годъ по 2195 руб., и сдѣлано 50 становъ съ принадлежащими инструменты; и съ той де его фабрики образцы, по объявленію въ бергъ- и мануфактуръ-коллегіи, приняты за благо, а вывозъ чужестранныхъ такихъ парчей не запрещенъ.

Мануфактуръ-коллегія отвѣтствовала:

По осмотру де мануфактуръ-коллегіи совѣтника князя Гагарина у онаго Волкова заведено 9 становъ и изъ тѣхъ дѣйствительно 6, а 3 безъ дѣйствія, и какъ де вѣрить возможно, чтобъ у 9 становъ содержалъ работныхъ людей 112 человѣкъ, а по посланнымъ указамъ, въ томъ числѣ и къ нему, Волкову, велѣно о состояніи фабрикъ присылать репорты въ мануфактуръ-коллегію по дважды въ годъ, токмо онъ, Волковъ, такихъ репортовъ и вѣдомостей не присылывалъ, а вывозъ такимъ каламянкамъ изъ чужестранныхъ государствъ изъ коммерцъ-коллегіи запрещенъ въ 721 г., и впредь въ произведеніи фабрики мануфактуръ-коллегія надежды никакой не имѣетъ, а видно де, что онъ, Волковъ, стараніе прилагаетъ къ строенію домовъ, а не къ размноженію фабрикъ.

II.

Къ тому жъ данный ему Соловьева дворъ безвинно у него отнятъ, который оцѣненъ въ 3000 руб., и съ того двора фабрика его сослана безвременно, а иного двора. вмѣсто того, по прошенію его не дано, и того де ради, для оной фабрики, построилъ онъ дворъ,

Въ прошломъ де 722 г., по именному И. В-ва указу, за подписаніемъ Его В-ва собственной руки, велѣно Соловьеву съ братьями, взятые у нихъ въ Москвѣ дворы, и лавки, и прочее возвратить, и по тому указу данный Никону Волкову дворъ Дмитрія Соловьева повелѣно очистить и фабрику

Digitized by Google

занявъ денегъ съ немалыми съ вершками, который сталъ въ 1500 руб., опасаясь, чтобъ оную фабрику всеконечно не раззорить и остановки не учинить, а катальню и красильню съ помянутаго двора Соловьева свесть было невозможно, для того, что на каменномъ фундаментѣ; также человѣкъ помянутаго Соловьева у человѣка его, Волкова, отъ погребовъ, гдѣ были той фабрики инструменты и матеріалы убраны, ключи отнялъ сильно и оные инструменты и матеріалы и катальню все переломали и растащили, и оттого ему учинилось и съ покупкою двора убытка больше 3000 руб. и въ фабрикѣ учинилась остановка превеликая; и въ оную фабрику издержалъ онъ, Волковъ, и съ покупкою двора, денегъ больше 10,000 руб., отчего одолжалъ и пришелъ во всеконечное раззореніе.

Въ 726 г. оный же Волковъ въ бергъ-коллегіи въ поданномъ доношеніи написалъ:

Манифактуръ де коллегія о раззореніяхъ его отвѣтствовала въ бергъ-коллегію, не учиня настоящаго слѣдованія и не по силѣ дѣла, а именно:

1) Данный де ему, Волкову, Соловьева дворъ взятъ у него безвинно и въ томъ съ нимъ, Соловьевымъ, никакого согласія не было, и добровольно того двора совсѣмъ онъ, Волковъ, не очищалъ и ему, Соловьеву, не отдавалъ, а въ тотъ домъ онъ, Соловьевъ, взъѣхалъ сильно, а въ мануфактуръ де коллегіи о томъ не билъ челомъ свесть, и о томъ къ нему послано 2 указа, на которые онъ отвѣтствовалъ доношеніями, что того двора очистить и фабрику, за неимѣніемъ другаго двора, свести некуда и требовалъ, дабы, вмѣсто того, дать ему отписной изъ монастырскаго приказа дворъ бывшаго околничаго Родіона Павлова, по описи и по оцѣнкѣ, и порожее мѣсто на Неглинной въ вѣчное владѣніе, о чемъ де въ Прав. Сенатъ изъ мануфактуръ-коллегіи взнесено доношеніе съ мнѣніемъ, ежели оный дворъ паки Соловьевымъ отданъ будетъ, то надлежитъ ему, Волкову, отвесть подъ дворовое строеніе за городомъ свободное мѣсто и построить ему дворъ, хотя на данныя изъ казны деньги, изъ 3000 руб., съ возвращеніемъ, и употребить не больше 500 руб., который де дворъ всегда можетъ быть при той каламянковой фабрикѣ неотмѣнно, и на оное де доношеніе указа не получено; а въ 723 г. Дмитрій Соловьевъ доношеніемъ объявилъ, что вышеписанный дворъ Никонъ Волковъ очистилъ и ему, Соловьеву, отдалъ и по сему де видно, что онъ, Волковъ, во время фабрики въ построенномъ на томъ дворѣ съ нимъ, Соловьевымъ, согласился и ни о какой обидѣ въ мануфактуръ-коллегіи прошенія его не было.

Въ мануфактуръ де коллегію въ 2-хъ доношеніяхъ Волкова писано: по указамъ де той коллегіи повелѣно Соловьева дворъ, по силѣ именнаго указа, очистить, а ему мануфактуры и работныхъ людей свесть некуда, для того, что де другаго двора не дано, да и очищать де ему не надлежитъ, для того, что ему отданъ въ

Digitized by Google

для того, что и на подданныя его 2 доношенія никакой резолюціи не учинено.

2) Хотя де указомъ, состоявшимся въ коммерцъ-коллегіи въ 721 г., привозъ въ Россію чужестранныхъ каламянокъ и прочему и запрещенъ, но токмо оный указъ, по челобитью иноземцевъ, въ томъ же году отмѣненъ и велѣно чужестранныя каламянки отъ г. Архангельскаго привозомъ въ Россію уволить.

Въ прошломъ 1730 г. сентября 30 дня въ прошеніи онаго жъ Волкова написано:

Въ прошломъ 1725 г. въ Кабинетѣ Ея И. В-ву чтобъ вышеписанныхъ 3000 руб., за показаннымъ раззореніемъ, на немъ не требовать билъ челомъ, по которому его челобитью именнымъ Ея И. В-ва указомъ повелѣно ему въ платежѣ дать сроку, а, между тѣмъ, что онъ на томъ Соловьевѣ дворѣ пристроилъ отъ себя, описать и о учиненныхъ ему убыткахъ разсмотрѣть и резолюцію учинить въ бергъвѣчное владѣніе; а ежели повелѣно будетъ очистить, и вмѣсто того двора отдать ему дворъ отписной каменный ветхій межъ Дмитровки и Петровки, который бывалъ окольничаго Павлова, да мѣсто порожее близъ того двора на Неглинной; и по тѣмъ де его доношеніямъ въ мануфактуръ-коллегіи опредѣленіе учинено, что ему, Волкову, оный Соловьева дворъ очистить немедленно, а мануфактуру перевесть и управлять на своемъ дворѣ, а въ Прав. Сенатъ объ отводѣ ему подъ строеніе за городомъ мѣста подано доношеніе, а о сильномъ взъѣздѣ Соловьева на дворъ и о изломанныхъ инструментахъ въ помянутыхъ доношеніяхъ ни мало упоминается.

Въ 723 де году, по именному И. В-ва указу, велѣно: которыя фабрики и мануфактуры у насъ уже заведены или вновь заведутся и о томъ свидѣтельство изъ той коллегіи получаютъ, то надлежитъ на привозныя такія вещи накладывать пошлину на всѣ, кромѣ суконъ, слѣдующимъ образомъ: которыя въ четверть умножатся противъ вывоза, надлежитъ четверть пошлинъ, сверхъ обыкновенной, а которыя въ треть — треть наложить, а которыя вполы — половину наложить, а которыя противъ вывоза умножатся, то три трети капитала пошлинъ наложить.

Digitized by Google

коллегіи, снесшись съ мануфактуръ-коллегіею, въ полгода, и по тому де именному указу въ оной бергъ и мануфактуръ-коллегіи о томъ о всемъ не исполнено, и на тотъ данный ему Соловьева дворъ для описи изъ мануфактуръ-коллегіи не посылано, и тѣ деньги 3000 руб. для взысканія на немъ оная мануфактуръ-коллегія отослала въ доимочную канцелярію, и чтобъ, за раззореніемъ его, тѣхъ денегъ на немъ не взыскивать.

По сему экстракту имѣющихся на немъ, Волковѣ, казенныхъ денегъ не взыскивать, а замѣнить за взятой у него дворъ. Анна. Января 7 дня 1732 г. (ib., кн. 35, л. 36—39 и об.)

Изъ доимочной канцеляріи показано: Изъ мануфактуръ-конторы въ 729 г. въ присланной вѣдомости написано на Никонѣ Волковѣ доимки, данныхъ на произведеніе каламянковой мануфактуры 3000 р., денегъ въ то число въ доимочную канцелярію уплатилъ онъ, Волковъ, 396 руб. 87 коп. Да прошеніемъ оный Волковъ въ доимочной канцеляріи объявилъ: изъ тѣхъ де взятыхъ денегъ 3000 руб. заплатилъ онъ въ соляную контору 2603 руб. 13 коп. И изъ доимочной канцеляріи въ соляную контору послана промеморія, — отъ него, Волкова, въ платежѣ имѣются ль. И въ соляной конторѣ что учинено, не отвѣтствовано; и затѣмъ де въ доимочной канцеляріи взысканія не имѣется.

По листамъ подписано: Камериръ Афанасій Пташковъ.

№ 32.

Журналъ января 20 дня.

Въ Кабинетѣ Ея И. В-ва до полудни и послѣ полудня былъ дѣйств. тайн. сов. и вице-канцлеръ и кавалеръ графъ Остерманъ.

Призываны были въ Кабинетъ корабельные мастера Осипъ Най, Ричардъ Броунъ, Гаврило Меньшиковъ, Филиппъ Пальчиковъ, которымъ отъ г. вице-канцлера объявлено Ея И. В-ва имяннымъ указомъ, что Ея В-во указала имъ ѣхать въ Кронштадтъ немедленно, а пріѣхавъ, съ обрѣтающимся тамо мастеромъ же Рамзой, осмотрѣть корабли самою сущею истиною, въ какомъ состояніи оные находятся и годны ли къ мореходному плаванію, или которые какой починки требуютъ; и что по осмотру и по подлинному ихъ свидѣтельству явится, о томъ Ея И. В-ву репортовать имъ немедленно; и при томъ же, по требованію ихъ, приказано объявить о томъ адмиралтейской коллегіи, чтобъ посланъ былъ объ ономъ ихъ отправленіи въ Кронштадтъ потребной

Digitized by Google

указъ, дабы въ томъ осмотрѣ надлежащее вспоможеніе чинено было безъ прекословія, о чемъ приказано въ тое коллегію чрезъ оберъ-секретаря Василія Михайлова.

Журналъ января 21 дня.

Въ Кабинетѣ Ея И. В-ва засѣданіе имѣли опредѣленные гг. министры, дѣйств. тайн. сов-ки графъ Остерманъ и князь Черкасской.

Изготовленъ указъ въ Сенатъ къ подписанію Ея И. В-ву объ учрежденіи комиссіи для разсмотрѣнія о флотѣ и адмиралтействѣ и приведенія въ добрый порядокъ противъ того, какъ и о сухопутной арміи учинено.

Журналъ января 22 дня.

Въ Кабинетѣ Ея И. В-ва засѣданіе имѣли опредѣленные гг. министры, дѣйств. тайн. сов-ки.

Разсматривали по реестру дѣла, изготовленныя къ рѣшенію.

Ходили къ Ея И. В-ву для подписанія указа, и Ея В-во изволила подписать указъ въ Сенатъ объ учрежденіи адмиралтейской комиссіи для разсмотрѣнія о флотѣ и адмиралтействѣ, и роспись о бытіи въ той комиссіи, подъ дирекціею г. вице-канцлера, отъ флота флагманамъ.

По поданнымъ отъ г. генерала Ушакова докладнымъ пунктамъ, по требованію обрѣтающагося въ Шлютельбургѣ на караулѣ, у бывшаго фельдмаршала князь Василія Долгорукаго, гвардіи поручика Микулина; и по докладу Ея И. В-ву подписана на тѣхъ пунктахъ резолюція, какимъ образомъ его, Долгорукаго, и людей его содержать, и куда отпускать и какъ довольствовать велѣно, и отдать подъ караулъ тамошняго коменданта и приказано по той резолюціи изготовить указъ къ генералу-фельдцейхмейстеру графу фонъ Миниху [1]).

Сего числа послано отъ гг. министровъ письмо къ генералу и оберъ-гофмейстеру г. Салтыкову, въ которомъ написано имяннымъ Ея И. В-ва указомъ, что Ея В-во изволила указать принятыхъ на конюшню кавалергардскихъ нѣмецкихъ 47 лошадей отдать въ кирасирскій полкъ, и для отводу ихъ въ С.-Петербургъ отослать того полку къ подполковнику Ливену.

Журналъ января 23 дня.

Января 23 дня, въ воскресенье, былъ въ Кабинетѣ г. вице-канцлеръ поутру и ввечеру.

1) Резолюція собственною рукою не подписана, а подписанъ указъ подъ нижеозначенными пунктами.

Digitized by Google

И въ то время приведенъ былъ подъ карауломъ отъ дежурнаго генерала-адъютанта князя Шаховского, гречанинъ Серафимъ, и потомъ съ квартиры его взяты всякія письма и книги и обще съ нимъ отосланы къ Новгородскому архіерею.

Журналъ января 24 дня.

Въ Кабинетѣ Ея И. В-ва засѣдали опредѣленные гг. дѣйств. тайн. сов-ки.

Господинъ вице-канцлеръ носилъ, для подписанія къ Ея И. В-ву, указы, которые Ея В-во собственною своею рукою подписать изволила:

1) къ новгородскому архіерею — о допросѣ гречанина Серафима и о разсмотрѣніи писемъ его; 2) къ графу фонъ Миниху — о принятіи подъ караулъ въ Шлютельбургѣ князь Василія Долгорукаго и о содержаніи его; 3) въ адмиралтейскую коллегію — о подачѣ флагманамъ мнѣній о содержаніи флота[1]); 4) въ военную коллегію — о бытіи ротмистру Ливену въ кирасирскомъ полку подполковникомъ; 5) конной гвардіи къ подполковнику князю Шаховскому — о выключеніи Ливена изъ ротмистровъ; 6) да резолюцію на докладѣ отъ Преображенскаго полку — объ освобожденіи по суду отъ смерти солдата князя Чермонтѣева, а, по прогнаніи шпицрутенъ, о посылкѣ его въ Охотскъ.

Сего числа отъ г. вице-канцлера отданы въ Кабинетъ поданные Ея И. В-ву репорты за рукою адмирала Сиверса, писанные января 16 числа. А имянно: 1) о состояніи корабельнаго и галернаго флотовъ и адмиралтейства; 2) о флагманахъ и прочихъ морскихъ и адмиралтейскихъ служителяхъ, по чинамъ; 3) объ употребленіи въ 731 году въ дѣло кронштадскаго канала и бассейновъ матеріаловъ; 4) о приходѣ къ тому дѣлу матеріаловъ; 5) сколько сдѣлано въ каналѣ каменныхъ стѣнъ; 6) сколько въ декабрѣ служителей померло и бѣжало; 7) репортъ изъ Риги генерала Леси о полученіи указу о разсмотрѣніи счету майора Розена.

Приложеніе къ журналу 24 января.

Именной указъ ген.-фельдцейхмейстеру гр. ф. Миниху о порученіи шлюссельбургскому коменданту строгаго наблюденія за княземъ Василіемъ Долгорукимъ, содержащимся въ крѣпости.

Указъ Нашему генералу-фельдцейхмейстеру графу фонъ-Миниху.

Указали Мы: 1) содержащагося въ Шлютельбургской крѣпости князь Василья Долгорукова отдать подъ караулъ, отправляющему тамъ комендантскую должность штабъ-офицеру, которому содержать его во всемъ, какъ дан-

1) VIII, № 5939.

Digitized by Google

ная, отправленному при немъ лейбъ-гвардіи поручику Микулину, инструкція и сей пополнительный указъ повелѣваютъ. а ему, поручику, съ командою ѣхать къ полку своему; 2) по представленію онаго поручика, отпускать служителей его, Долгорукова, за городъ для самыхъ нуждъ за карауломъ, а разговаривать ни съ кѣмъ не допускать, но, отправя нужду, немедленно возвращать въ городъ; 3) обрѣтающагося при немъ, Долгорукомъ, лекаря съ ученикомъ отпустить къ командѣ, а ему употреблять тамошнихъ; 4) на пищу ему живность и всякій харчъ покупая, довольствовать его и людей, такожъ и на людей нужное платье и обувь купить, а денегъ на руки имъ не давать, а исправлять то оному, отправляющему за коменданта штабъ-офицеру, или кому онъ повѣритъ; 5) его, Долгорукова, когда востребуетъ, отпускать до церкви за карауломъ, а разговаривать ни съ кѣмъ, также въ гости никуда и къ нему никого, не допускать; 6) привезенную изъ деревни его живность принять, а прикащика отпустить въ деревню. И повелѣваемъ Нашему генералу-фельдцейхмейстеру графу фонъ-Миниху чинить о томъ по сему Нашему указу. Анна. Января 24 дня 1732 г. (Арх. Сен., кн. 56, л. 15 и об.)

№ 33.

Журналъ января 25 дня.

Въ Кабинетѣ Ея И. В-ва засѣдалъ г. дѣйств. тайн. сов. князь Черкасской.

Носилъ къ Ея И. В-ву для подписанія указы, которые Ея В-во изволила подписать: 1) въ Сенатъ — о посылкѣ въ Сибирь бывшаго вице-президента Фика и о содержаніи его и о взятьѣ имѣнія; 2) въ адмиралтейскую коллегію — о бытіи изъ Кронштадта и Ревеля въ С.-Петербургъ, для комиссіи, вице-адмиралу Сандерсу и шаутбенахту Бредалю; 3) въ Митаву къ камергеру Голицыну — о невзятьѣ съ дѣтей доктора Бухнера за деревню Гаппаль денегъ; 4) въ Сенатъ — объ отсрочкѣ по пстцовымъ дѣламъ графу Алексѣю Апраксину [1]).

Сего числа отданы отъ дежурнаго генерала-адъютанта репорты, полученные отъ генерала графа фонъ Вейсбаха, ноября мѣсяца, отъ драгунскихъ полковъ, кои на Черемшанѣ, да отъ пѣхотныхъ Царицынскихъ.

Поданъ репортъ же отъ генерала-фельдцейхмейстера графа фонъ Миниха объ исполненіи по указу о принятіи, подъ гарнизонный караулъ въ Шлютельбургѣ, князя Василія Долгорукаго.

Господинъ тайн. дѣйств. сов. отдалъ доношеніе, поданное Ея И. В-ву, архіатера Ригера, которымъ объявляетъ, что привезенныхъ изъ-за моря въ Петербургъ аптекарскихъ матеріаловъ, кои подлежатъ въ Москву и въ Астрахань, коммерцъ-коллегія безъ досмотру нынѣ туда не отпускаетъ, а напредъ сего изъ Петербурга пропусканы и

1) Ср. выше, стр. 88. Примѣчаніе редактора.

Digitized by Google

осматриваны были по привозѣ на мѣстѣ, и для того требуетъ, чтобы ихъ здѣсь за мелкостію не развязывать; и приказано: призвавъ изъ коммерцъ-коллегіи секретаря, то доношеніе отдать въ тое коллегію, съ такимъ приказомъ, чтобъ оные аптекарскіе матеріалы пропустить отсюда завязанные безъ досмотру, а велѣть надлежащій осмотръ учинить по привозѣ ихъ въ Москву и въ Астрахань, по указу, какъ и прежде сего бывало, а о пошлинахъ чинить, какъ указы повелѣваютъ [1]).

Призыванъ въ Кабинетъ С.-Петербургской полицеймейстеръ подполковникъ Исаковъ, которому указомъ Ея И. В-ва объявлено, чтобъ о тихой и смирной ѣздѣ извощикамъ и прочимъ всякихъ чиновъ людямъ отъ полиціи сего числа публиковать, а въ какой силѣ тое публикацію учинить, о томъ по силѣ печатныхъ въ Москвѣ въ 730 году о томъ же указовъ дана ему форма, въ которой написано [2]):

Указъ Ея И. В-ва, Самодержицы Всероссійской, объявляется изъ полицеймейстерской канцеляріи во всенародное извѣстіе.

Хотя прежде сего указами Ея И. В-ва публиковано, дабы всякихъ чиновъ люди, какъ дневнымъ, такъ и нощнымъ временемъ ѣздили въ саняхъ и верхами смирно и никого лошадьми не давили и не топтали, однако же нынѣ извѣстно учинилось, что многіе люди и извощики ѣздятъ въ саняхъ рѣзво и несмирно, и верховые ихъ люди предъ ними необыкновенно скачутъ, и на другихъ наѣзжая бьютъ плетьми и лошадьми топчутъ; того ради симъ Ея И. В-ва указомъ въ С.-Петербургѣ публикуется, дабы всякихъ чиновъ люди, какъ вышняго, такъ и нижняго достоинства и извощики ѣздили сами и люди ихъ передъ ними смирно и на лошадяхъ не скакали и ни на кого наѣзжая, не били и лошадьми не топтали; а ежели кто впредь, въ противность сего Ея И. В-ва указу, дерзнетъ такъ рѣзво и несмирно ѣздить и люди ихъ необыкновенно передъ ними скакать и плетьми кого бить и саньми и лошадьми давить, такимъ по состоянію вины ихъ чинено будетъ жестокое наказаніе или смертная казнь.

Приложенія къ журналу 25 января.

I. Именной указъ Сенату о ссылкѣ Фика въ Сибирь за государственныя преступленія и объ отобраніи въ казну недвижимыхъ его имѣній.

Указъ Нашему Сенату.

Указали Мы, по учиненному въ юстицъ-коллегіи приговору, бывшаго комерцъ-коллегіи вице-президента Фика, за великія и важныя его къ намъ и государству Нашему преступленія, лиша всѣхъ чиновъ, послать въ даль-

1) О семъ посланъ указъ подъ № 42.

2) Ср. VIII, № 5940.

Digitized by Google

нѣйшіе, городъ или острогъ, въ Сибири, гдѣ такихъ причинныхъ ссылочныхъ не имѣется, и держать его тамъ подъ крѣпкимъ карауломъ и чернилъ и бумаги ему не давать и съ посторонными разговаривать не допускать. А на кормъ ему давать изъ тамошнихъ доходовъ по десяти копѣекъ на день, а отъ предковъ Нашихъ пожалованное ему, тако-жъ и имъ самимъ купленное недвижимое его имѣніе все отписать на насъ; а изъ того дать женѣ и дѣтямъ его на пропитаніе десять гаковъ. И Нашему Сенату о немедленномъ его отправленіи и въ прочемъ учинить по сему Нашему указу. Анна. Ген. 25 дня 1732 г. (Арх. Сен., кп. 35, л. 44.)

II. Именной указъ Сенату объ отсрочкѣ по исцовымъ дѣламъ гр. Алексѣя Апраксина, до прибытія Императрицы въ Москву.

Указъ Нашему Сенату.

Указали Мы, по имѣющимся исцовымъ дѣламъ графа Алексѣя Апраксина, до прибытія Нашего въ Москву, отсрочить и повелѣваемъ Нашему Сенату учинить о томъ по сему Нашему указу. Анна. Генваря 25 дня 1732 г. (ib., л. 43.)

№ 34.

Журналъ января 26 дня.

Въ Кабинетѣ Ея И. В-ва засѣданіе имѣлъ г. дѣйств. тайн. сов. князь Черкасской.

Носилъ къ Ея И. В-ву для подписанія указы и резолюціи, которые Ея В-во подписать изволила:

I) указъ военную коллегію — о пожалованіи бригадира Василія Нейбуша въ генералъ-майоры.

Да три резолюціи по докладамъ изъ военной коллегіи:

1) объ опредѣленіи гвардіи урядниковъ, коимъ мѣстъ въ другихъ полкахъ офицерскихъ не достанетъ по полкамъ сверхъ комплекта, и съ жалованьемъ, какъ и о офицерахъ гвардіи учинено: 2) о произведеніи подполковника Штока въ полковники; 3) объ опредѣленіи въ Астраханскій полкъ подполковника Лакроа.

Журналъ января 27 дня.

Въ Кабинетѣ Ея И. В-ва засѣдали опредѣленные господа дѣйств. тайн. сов-ки.

Ходили къ Ея И. В-ву для подписанія изготовленныхъ указовъ, которые Ея В-во собственною своею рукою изволила подписать:

1) въ Сенатъ — о бытіи генералу-майору Есипову членомъ въ военной коллегіи; 2) въ Ригу къ генералу Лесію — объ отправленіи въ Петербургъ ландрата Розена.

Digitized by Google

Изо взятыхъ изъ Москвы при Кабинетѣ дѣлъ экстрактъ, поданный изъ Сибирской комиссіи отъ подполковника Тарбѣева изъ дѣла о купчинѣ Ветошниковѣ, отданъ въ Сенатъ съ тѣмъ приказомъ, чтобъ надлежащее разсмотрѣніе учинено было въ Сенатѣ, понеже такіе же два экстракта изъ оной комиссіи для рѣшенія въ Сенатъ прямо поданы, и для того бы и оный сообщенъ былъ къ тѣмъ прежнимъ экстрактамъ [1]).

Приказано: призвавъ изъ адмиралтейской коллегіи оберъ-секретаря, и чрезъ него коллегіи объявить, дабы капитана-командора Ивана Кошелева, которому отъ оной коллегіи назначено ѣхать въ Ревель на мѣсто шаутбенахта Бредаля, нынѣ его (покамѣстъ морская комиссія въ правленіе свое вступитъ и до него дѣла не будетъ) не посылать, а приказать въ Ревелѣ, вмѣсто онаго шаутбенахта, команду, ежели можно кому изъ обрѣтающихся тамъ главныхъ капитановъ, а буде не можно, то кого отправить другого, по разсмотрѣнію оной коллегія, — о чемъ оному оберъ-секретарю Василію Михайлову и приказано сего же числа.

Журналъ января 29 дня.

Въ Кабинетѣ Ея И. В. былъ г. дѣйств. тайн. сов. князь Черкасской.

Сего числа по размѣткѣ на реестрѣ отданы челобитныя, поданныя въ Кабинетѣ:

1) въ Синодъ — имеретинскаго игумена Давыда о дачѣ ему пропитанія, для рѣшенія; 2) въ канцелярію о строеніи рѣзнаго дѣла мастера Соломона Сельтрехта, который былъ по контракту у дѣла въ Ревелѣ, ежели угоденъ, — о принятіи въ службу, или дать абшидъ, заплатя жалованье; и приказано: ежели потребенъ, то заключить съ нимъ контрактъ.

Сего числа получено доношеніе изъ Москвы отъ генерала-маіора Волынскаго о жеребцахъ и кобылахъ, которыхъ имѣется на заводахъ не по препорціи, и требовалъ объ уравненіи и въ прибавокъ изъ цуговыхъ, — по которому сего же числа Ея И. В-ву и докладывано, и изволила указать о томъ нему отписать (№ 25).

Приложеніе къ журналу 29 января.

Доношеніе ген.-майора Арт. Волынскаго въ Кабинетъ Ея И. В-ва о жеребцахъ и кобылахъ.

Въ Кабинетъ Ея Им. В-ва, всенижайшее доношеніе.

По требованію моему, въ присланныхъ ко мнѣ изъ конюшеннаго приказа табеляхъ написано: въ заводахъ Ея И. В-ва жеребцовъ и кобылъ не по пре-

1) Отдано и приказано чрезъ канцеляриста Бахирева.

Digitized by Google

порціи заводовъ, въ нѣкоторыхъ мѣстахъ жеребцовъ мало, а кобылъ противъ того много, а инде жеребцовъ много, а противъ того кобылъ мало; а сколько гдѣ жеребцовъ и кобылъ заводныхъ, о томъ, при семъ моемъ всенижайшемъ доношеніи, табель; того ради не соизволитъ-ли Ея И. В-во повелѣть, гдѣ есть въ заводахъ излишніе жеребцы, оттуда послать въ тѣ мѣста, въ которыхъ недостатокъ въ жеребцахъ; также, къ тому въ прибавокъ, не повелѣно-ль будетъ выбрать нѣсколько и изъ цуговыхъ жеребцовъ, хотя изъ среднихъ (а не изъ лучшихъ) цуговъ, которые, по отшествіи Ея И. В-ва, здѣсь въ Москвѣ оставлены, изъ такихъ, которыхъ больше одношерстныхъ и послать оныхъ нынѣ къ заводамъ, гдѣ нужда требуетъ; а цуги оставшими лошадьми, которыя за отсылкою останутся, тѣми вновь прибрать изъ трехъ въ два, или какъ можно прибрать будетъ; а въ которыхъ цугахъ всѣ жеребцы, то оные, не разбивая, цѣлыми цугами послать по заводамъ для того: хотя, по исчисленію моему, можно бъ въ прибавокъ къ старымъ жеребцамъ и молодыми жеребцами тамошними удовольствовать заводы, токмо оные молодые жеребцы не извѣстные и для того нынѣшній годъ употреблять ихъ невозможно, а осматривать и годныхъ изъ нихъ къ заводамъ отбирать нынѣ стало, за наступающимъ къ тому временемъ, некогда, дабы будущая весна не упущена была и впредь, пока заводы въ доброй порядокъ приведены будутъ; между тѣмъ, чтобъ кобылы напрасно не пробыли безъ плода, того ради, по моему слабому мнѣнію, потребно оныхъ жеребцовъ немедленно нынѣ послать и оные заводы, хотя на время, тѣми жеребцами, которые при заводахъ старые, такъ-же и цуговыми, сколько потребно будетъ, къ тѣмъ въ прибавокъ укомплетовать и чтобъ туда къ марту мѣсяцу заблаговременно оные жеребцы приведены были. Артемій Волынской. Изъ Москвы 25 дня января 1732 года. (Арх. М. Ю. кн. 9/1086, л. 3.)

№ 35.

Журналъ января 31 дня.

Въ Кабинетѣ Ея И. В-ва засѣдали опредѣленные гг. дѣйств. тайн. сов-ки.

Изготовлены были въ разныя мѣста указы и на докладѣхъ резолюціи, которые носили къ Ея И. В-ву и Ея В-во изволила подписать:

1) къ генералу-майору Тараканову — о присылкѣ репорту о наборѣ ландмилицкихъ полковъ и о прежнихъ[1]); 2) въ Сенатъ — о посылкѣ подтвердительныхъ указовъ о сборѣ и объ отдачѣ рекрутъ; 3) къ генералу графу фонъ Вейсбаху о ландмилицкихъ полкахъ, — чтобъ впредь о состояніи тѣхъ полковъ репортовали помѣсячно; 4) въ коммерцъ-коллегію — о пропускѣ заморскихъ аптекарскихъ матеріаловъ, запечатавъ, и о досмотрѣ ихъ въ Москвѣ и въ Астрахани[2]) (№ 42).

Резолюціи на сенатскихъ докладѣхъ:

1) VIII, 5946.

2) ib., № 5947. Ср. выше, стр. 145. Прим. редактора.

Digitized by Google

5) о бытіи въ Петербургѣ на почтѣ съ вѣдомостьми генераламъ-майорамъ Тараканову и Дебринію; 6) о бытіи же на почтѣ съ вѣдомостьми тайн. сов-ку Наумову и подпоручику Давыдову; 7) объ отпускѣ изъ Сибири бывшаго тамъ вице-губернатора Болтина.

Сего-же числа получено въ Кабинетъ доношеній и репортовъ:

Доношеній — 1) противъ вышеписаннаго указу доношеніе архіатера Ригера о пропускѣ аптекарскихъ матеріаловъ и о досмотрѣ ихъ въ Москвѣ и въ Астрахани (№ 26); 2) генерала-адъютанта Ушакова — о дачѣ къ дежурству бумаги и сургучу (№ 27); 3) доношеніе его-же о выдачѣ ему, вмѣсто издержанныхъ въ пути, посланному въ Новгородъ курьеру Неболсину на прогоны трехъ рублевъ (№ 28); 4) доношеніе штальмейстера Кошелева съ вѣдомостью, сколько въ Москвѣ оставлено цуговыхъ лошадей и въ Петербургѣ взять велѣно (№ 29); 5) табель отъ него-же о состояніи конюшенной команды.

Репорты изъ военной коллегіи перечневые:

1) что въ которой командѣ людей состоитъ и въ комплектъ требуютъ о полевыхъ полкахъ; 2) тоже о низовомъ корпусѣ; 3) о гарнизонныхъ полкахъ; 4) о сборѣ и о донмкѣ рекрутъ.

Доношеніе изъ Митавы дѣйств. ст. сов-ка князя Черкасскаго объ отдачѣ имъ, положенной на него, комиссіи камергеру князю Голицыну.

Доношеніе онаго князя Голицына о принятіи имъ у кн. Черкасскаго въ Митавѣ комиссіи.

Доношеніе изъ адмиралтейской коллегіи, при которомъ объявлены учиненныя, къ прибытію, противъ посланнаго указу, о флотѣ и о служителяхъ и о расходахъ вѣдомости (№ 37).

Доношеніе изъ Сената о заволжскихъ калмыкахъ, что они перешли сильно черезъ Донъ (№ 38).

Доношеніе изъ Сената же, во извѣстіе же, о ѣдущихъ изъ Крыму татарахъ для осмотру новопостроенныхъ украинскихъ крѣпостей (№ 39).

Репортъ изъ Москвы г. генерала Салтыкова о записавшихся, по отбытіи изъ Москвы, съ 10 по 22 число кадетахъ.

Два письма отъ генерала г. Салтыкова на имя г. вице-канцлера:

1) при которомъ присланы поданныя Ея И. В-ву въ Москвѣ челобитныхъ 9 съ реестромъ; 2) при которомъ присланы репорты отъ обрѣтающихся гвардіи офицеровъ на караулѣ у Румянцова и князь Василія и князь Михайла Долгорукихъ (№ 42).

Изъ вышеписанныхъ доношеній рѣшенія учинены:

По № 26-му — о пропускѣ матеріаловъ указъ въ коммерцъ-коллегію посланъ сего-же числа; по № 27-му — приказано бумаги и сургучу къ дежурнымъ генераламъ-адъютантамъ отпускать сколько

Digitized by Google

когда понадобится изъ Кабинета съ запискою; по № 28-му — вмѣсто издержанныхъ въ пути генераломъ-адъютантомъ Ушаковымъ на прогоны собственныхъ его три руб. выдать ему изъ кабинетныхъ денегъ; по 29-му — о цуговыхъ лошадяхъ писано съ Москву къ генералу-маіору Волынскому, о чемъ ниже сего показано; по № 37-— приложенныя при доношеніи адмиралтейской коллегіи вѣдомости отданы къ комиссіи о флотѣ; по №№ 38-му и 39 — сенатскія доношенія во извѣстіе гг. министры брали для докладу Ея В-ву. И отданы въ Кабинетъ. По № 42 — по репорту обрѣтающагося на караулѣ князь Михайла Долгорукаго гвардіи капитана Мелгунова сего же числа послано письмо за руками министровъ къ г. генералу Салтыкову, въ которомъ писано имяннымъ Ея И. В-ва указомъ о переводѣ его, Долгорукаго, изъ Ярославля въ другія дальныя деревни и объ отпускѣ шляхтича и казанскихъ солдатъ.

Да сего же числа, за руками ихъ же гг. министровъ, послано письмо въ Москву къ генералу-маіору Волынскому, указомъ же Ея И. В-ва о разборѣ по заводамъ цуговыхъ лошадей, по присланному отъ него въ Кабинетъ доношенію, сего генваря 29 дня подъ № 25, а въ какой силѣ писано, оное записано подлинникомъ въ записной тѣмъ письмамъ книгѣ.

Генералу-фельдцейхмейстеру графу фонъ Миниху отдана записка, противъ вышеписаннаго, присланнаго при письмѣ генерала Салтыкова поручика Микулина, репорту подъ № 42-мъ, по которымъ Ея И. В-ву докладовано, чтобъ обрѣтающагося въ Шлютельбургѣ, при кн. Василіи Долгорукомъ, пажа изъ дворянскихъ дѣтей Николая Мартынова, взявъ сюда, опредѣлить, ежели въ указные годы, въ кадеты или въ другую какую службу, къ чему годенъ будетъ.

Приложенія къ журналу 31 января.

1. Именной указъ Сенату о посылкѣ въ губерніи и провинціи подтвердительныхъ указовъ о скорѣйшемъ сборѣ рекрутъ.

Указъ Нашему Сенату.

Указали Мы во всѣ губерніи и въ принадлежащія провинціи послать изъ Сената подтвердительные Наши указы, дабы губернаторы и воеводы какъ доимочныхъ, такъ и послѣдняго наряда рекрутъ, собравъ, присланнымъ отъ военной коллегіи офицерамъ отдали, кончая на опредѣленные для того сроки, въ указный ростъ и лѣта, какъ и о томъ послѣднимъ Нашимъ указомъ, состоявшимся минувшаго декабря 20 дня 1231 г. опредѣлено, подъ опасеніемъ Нашего гнѣва. И повелѣваемъ Нашему Сенату учинить о томъ по сему Нашему указу. Анна. Января 31 дня 1732 г. (Арх. Сен., кн. 35, л. 46.)

Digitized by Google

II. Высочайшая резолюція на докладѣ Сената о прибытіи въ Петербургъ съ потребными вѣдомостями ген.-майорамъ Тараканову и Дебринію.

Ея И. В-ву, Самодержицѣ Всероссійской, всеподданнѣйшее доношеніе изъ Сената.

По указу Вашего И. В-ва отправлены, для строенія украинской линіи и крѣпостей и набора ландмилицкихъ полковъ, ген.-маіоры Таракановъ и Дебриній.

Какъ они въ Сенатъ доносятъ, что къ исполненію, по даннымъ имъ Вашего И. В-ва указамъ и инструкціи, въ дѣланіи линіи и крѣпостей, и въ набираніи и поселеніи, при линіи, полковъ и прочихъ положенныхъ на нихъ дѣлахъ, надлежитъ имъ донесть аккуратно, того бъ ради указомъ Вашего И. В-ва повелѣно было быть имъ на время въ Москву, или гдѣ Ваше И. В-во быть соизволите, а, за отлучкою ихъ, въ наборѣ новыхъ полковъ и въ прочихъ дѣлахъ никакого умедленія и остановки не будетъ.

И о томъ Ваше И. В-во что повелитъ.

Князь И. Трубецкой, Григорій Чернышевъ, Андрей Ушаковъ, Василій Новосильцевъ, князь Алексѣй Шаховской, Семенъ Сукинъ.

«Велѣть имъ быть на почтѣ сюда въ С.-Петербургъ съ потребными вѣдомостями немедленно, чтобъ еще нынѣшнимъ зимнимъ путемъ къ дѣлу, на нихъ положенному, назадъ возвратиться могли. Анна. Января 31 дня 1732 г. (ib., л. 47 и об.)

III. Высочайшая резолюція на докладѣ Сената о прибытіи въ С.-Петербургъ съ потребными вѣдомостями тайн. сов. Наумову и гвардію поручику кн. Давыдову.

Ея И. В-ву, Самодержицѣ Всероссійской, всеподданнѣйшее доношеніе изъ Сената.

По указамъ Вашего И. В-ва отправлены для строенія закамской линіи и крѣпостей и набора, изъ прежнихъ служилыхъ людей полковъ, тайн. сов. Наумовъ и къ нему посланъ лейбъ-гвардіи Преображенскаго полка подпоруч. князь Давыдовъ, а за нынѣшнимъ зимнимъ временемъ то строеніе оставлено и работные люди отпущены въ домы.

Нынѣ они, тайн. сов. Наумовъ и князь Давыдовъ, въ Сенатъ доносятъ: по данной инструкціи надлежитъ имъ о томъ строеніи донесть аккуратно, того бъ ради указомъ Вашего И. В-ва повелѣно было быть имъ на время въ Москву, или гдѣ Ваше И. В-во быть соизволите, а за отлучкою де въ наборѣ полковъ и въ прочихъ дѣлахъ никакого умедленія и остановки не будетъ.

И о томъ Ваше И. В-во что повелитъ.

Князь И. Трубецкой, князь Ю. Трубецкой, графъ М. Головкинъ, Василій Новосильцевъ, князь Григорій Урусовъ, Семенъ Сукинъ.

«Велѣть имъ быть на почтѣ сюда въ С.-Петербургъ съ потребнымъ вѣдомостьми немедленно, чтобъ еще нынѣшнимъ зимнимъ путемъ къ дѣлу, на нихъ положенному, назадъ возвратиться могли. Анна. Января 31 дня 1732 г. (ib., л. 48 и об.)

Digitized by Google

IV. Высочайше утвержденный докладъ Сената объ увольненіи въ Москву бывшаго Сибирскаго вице-губернатора Ивана Болтина.

Ея И. В-ву, Самодержицѣ Всероссійской, всеподданнѣйшее доношеніе изъ Сената.

Въ 725 г. мая 11 дня, по указу Тетки Вашего И. В-ва, блаж. памяти Государыни Императрицы Екатерины Алексѣевны, велѣно бывшаго синодскаго оберъ-прокурора Ивана Болтина послать къ дѣламъ въ Сибирь и опредѣлить его губернатору, по своему разсмотрѣнію.

А іюня 7 дня того жъ года, въ указѣ Ея жъ И. В-ва написано: понеже онъ, Болтинъ, о многократныхъ происходящихъ непристойныхъ словахъ отъ бывшаго Новгородскаго архіерея Ѳеодосія въ Синодѣ въ разныя времена, по должности своей, не доносилъ и въ допросахъ своихъ не объявилъ, что послѣ засвидѣтельствовано всѣми синодальными члены; и хотя онъ за такую вину довелся тяжкаго истязанія, однакожъ, по милосердому Ея В-ва указу прошедшаго мая 11 дня, передъ хотящимъ тогда быти бракомъ Ихъ Высочества Герцога Голштинскаго и Государыни Царевны, изъ подъ караула свобожденъ и велѣно послать къ дѣламъ въ Сибирь. А по показанію синодскаго секретаря Семенова явился онъ, сверхъ вышеозначенной вины, въ нѣкоторыхъ, по должности своей, въ бытность его въ Синодѣ несмотрѣніи, что и безъ дальняго слѣдствія не безъизвѣстно, — того ради послать его съ женою и съ дѣтьми въ Сибирь безъ всякаго замедленія и къ дѣламъ его, до указа, не употреблять.

А въ 727 г. мая 12 дня, по указу, состоявшемуся въ бывшемъ Верховномъ Совѣтѣ, велѣно вину его оставить и быть въ Сибири вице-губернаторомъ, по которому указу вице-губернаторомъ онъ и былъ и жалованье получалъ по учиненному въ 1725 г. въ военной-коллегіи о губернаторахъ и вице-губернаторахъ штату.

Нынѣ, по указу Вашего И. В-ва, въ ту губернію къ губернатору опредѣленъ вице-губернаторомъ бригадиръ Петръ Бутурлинъ, а его, Болтина, велѣно отрѣшить.

Того ради Сенатъ всеподданнѣйше требуетъ Вашего И. В-ва указа: оному Болтину въ Сибири ль быть, или повелить Ваше И. В-во быть ему въ Москву.

Князь И. Трубецкой, Григорій Чернышевъ, графъ Иванъ Головинъ, Василій Новосильцевъ, князь Григорій Урусовъ, Семенъ Сукинъ.

Января 30 дня 1732 г.

Отпустить. Января 31 дня 1732 г. (ib., л. 49—50.)

V. Всеподданнѣйшее доношеніе изъ адмиралтейской коллегіи съ представленіемъ, требовавшихся, по указу, вѣдомостей о флотѣ.

Подано января 31 дня 1731 г.

Ея И. В-ву, Самодержицѣ Всероссійской, всеподданнѣйшее доношеніе изъ адмиралтейской коллегіи.

По всемилостивѣйшему Вашего И. В-ву указу, за подписаніемъ собст-

Digitized by Google

венныя Вашего И. В-ва руки, декабря отъ 15-го. а полученному въ 22 числахъ 731 года, повелѣно адмиралтейской коллегіи, къ разсмотрѣнію о флотѣ, учинить надлежащія вѣдомости; и по тому, Вашего И. В-ва всемилостивѣйшему указу, помянутыя о корабельномъ и галерномъ флотахъ и портахъ подлежащія табели и вѣдомости служителей и съ оклады — тако жъ о положенной на адмиралтейство денежной суммѣ, сколько въ которомъ году въ приходѣ и въ доимкѣ — учинены и приносятся при семъ доношеніи, а о адмиралтействахъ сочиняются и по сочиненіи Вашему И. В-ву взнесутся немедля. Января 29 дня 1732 году. П. Сиверсъ, Th. Gordon, Наумъ Сенявинъ, Иванъ Козминъ, Иванъ Кошелевъ, оберъ-секретарь Василій Михайловъ (Арх. М. Ю., кн. 12/1089, л. 63; приложеніе, л. 64 сл.)

VI. Письмо С. А. Салтыкова къ вице-канцлеру А. И. Остерману о челобитныхъ, поданныхъ Ея И. В-ву въ Москвѣ, съ репортомъ о кадетахъ.

Подано января 31 дня 1732 г.

Милостивый Государь мой Андрей Ивановичъ!

Въ присутствіи Ея И. В-ва въ Москвѣ поданы Ея И. В-ву челобитныя, которыя надлежатъ въ Кабинетъ, и для того оныя челобитныя съ реестромъ прилагаю при семъ письмѣ къ вамъ, государю моему. При томъ же посылаю въ Кабинетъ Ея И. В-ва репортъ, сколько, по отсутствіи Ея И. В-ва изъ Москвы, записано въ кадеты.

Вашего графскаго сіятельства, Государя моего, покорный слуга Семенъ Салтыковъ.

Въ Москвѣ, января 22 дня 1732 г.

Экстрактъ.

Московской почтовой конторы бывшій почтмейстеръ Фидемрехтъ проситъ: въ той конторѣ былъ онъ почтмейстеромъ 38 лѣтъ и на его нужды издержалъ онъ казенныхъ денегъ 4280 руб. 88 коп.; да сверхъ того начтено на немъ 1901 руб. 72 коп., всего 6182 руб. 60 коп., за которыя деньги отъ канцеляріи конфискаціи отписаны дворъ его и пожитки; а чтобъ за службу его тѣхъ денегъ на немъ не взыскивать и дворъ и пожитки отдать ему по прежнему.

Имеретинскій игуменъ Давыдъ проситъ, чтобъ, для бѣдности его, наградить для вѣчнаго пропитанія, чѣмъ Ея И. В-во пожалуетъ[1]). (ib., кн. 35/1112, л. 10 сл.)

VII. Письмо С. А. Салтыкова къ вице-канцлеру А. И. Остерману о репортахъ, полученныхъ отъ офицеровъ, находящихся при караулѣ у Александра Румянцева и князей Василія и Михаила Долгорукихъ.

Подано января 31 дня 1732 г.

Милостивый Государь мой Андрей Ивановичъ!

Получены здѣсь репорты: первый, лейбъ-гвардіи московскаго батальона отъ капитана Шипова объ Александрѣ Румянцевѣ; второй — лейбъ-гвардіи

1) Въ Синодъ; ср. выше, стр. 147. Прим. редактора.

Digitized by Google

отъ капитана Василія Мелгунова о пріѣздѣ его съ кн. Михайлою Долгоруковымъ въ деревню, третій — отъ поручика Микулина о кн. Василіи Долгоруковѣ; четвертое письмо его-жъ Микулина на имя дежурнаго генерала-адъютанта о томъ же. И оные репорты, для вѣдома, въ Кабинетъ Ея И. В-ва прилагаю при семъ письмѣ до Вашего графскаго сіятельства, а со оныхъ здѣсь, для вѣдома, оставлены копіи.

Вашего графскаго сіятельства, государя моего, покорный слуга Семенъ Салтыковъ. (ib., кн. 35/1112, л. 4; приложеніе, л. 5 сл.)

Въ Москвѣ, января 26 дня 1732 г.

№ 36.

Журналъ февраля 1 дня.

Въ Кабинетѣ Ея И. В-ва засѣдали опредѣленные гг. дѣйств. тайн. сов-ки.

Ходили къ Ея И. В-ву съ докладами и разсматривали сенатскія доношенія и поданныя челобитныя, которыя къ докладу изготовлены къ другому дню; да получено доношеніе генерала-майора Волынскаго объ опредѣленныхъ въ комиссію о конюшнѣ, Хлоповѣ и Олешевѣ, что за болѣзньми ихъ опредѣлить другихъ, и о сообщеніи той комиссіи съ комиссіею о Турчаниновѣ.

Журналъ февраля 4 дня.

Въ Кабинетѣ Ея И. В-ва засѣдали опредѣленные гг. министры.

Ходили къ Ея И. В-ву для подписанія указовъ, которые Ея И. В-во собственною своею рукою подписать изволила:

1) къ генералу Салтыкову — о сыскѣ въ Москвѣ иноземца Наундорфа и о посылкѣ подъ карауломъ въ Кольскій острогъ.

Въ Сенатъ:

2) о подачѣ вѣдомостей о здѣшнихъ квадратныхъ и прочихъ поборахъ; 3) объ увольненіи отъ конюшенной комиссіи Хлопова и Олешева, и о сообщеніи той комиссіи съ комиссіею о Турчаниновѣ; 4) въ адмиралтейскую коллегію — объ отправленіи въ Тавровъ отъ флота подпоручика Василія Измайлова; 5) резолюцію на челобитной капитана Тюменева, который былъ гвардіи поручикомъ — объ отставкѣ его.

Пришедъ отъ Ея И. В-ва, гг. министры приказали слѣдующее:

1) изъ каморъ-конторы взять вѣдомость,— въ Выборгскомъ и въ Кексгольмскомъ уѣздахъ, за оберъ-комендантомъ или за комендантомъ, есть-ли какія мызы и сколько въ нихъ дворовъ и людей, и что доходовъ сбирается; а ежели за ними такихъ мызъ нѣтъ, то

Digitized by Google

противъ того же объявить, сколько тамъ коронныхъ мызъ имѣется; 2) изъ прибывшей съ Москвы юстицъ-коллегіи, указомъ Ея И. В-ва, взять вѣдомость же, по посланной въ тое коллегію изъ штатсъ-конторы ассигнаціи, чего ради обрѣтающимся здѣсь отъ оной коллегіи членамъ-иноземцамъ прошлаго году на двѣ трети жалованья не выдано.

Да сего же числа репортовъ получено:

1) отъ адмирала Сиверса — о умершихъ и бѣглыхъ въ декабрѣ и генварѣ мѣсяцахъ адмиралтейскихъ служителяхъ; 2) отъ генерала графа фонъ Вейсбаха о состояніи полковъ команды его репортъ декабря мѣсяца; 3) отъ генерала Лесія — о записавшихся въ Ригѣ кадетахъ 9-ти человѣкахъ.

Приложенія къ журналу февраля 4.

I. Именной указъ Сенату о доставленіи въ Кабинетъ свѣдѣній о количествѣ денежныхъ сборовъ съ петербургскихъ жителей.

Указъ Нашему Сенату.

Указали мы, собравъ въ Сенатъ, откуда надлежитъ, подать въ Кабинетъ нашъ обстоятельную вѣдомость немедленно, сколько здѣсь въ С.-Петербургѣ сбирается погодно съ дворовыхъ мѣстъ квадратныхъ денегъ и прочихъ на здѣшнихъ жителей положенныхъ поборовъ и другихъ отдаточныхъ на откупы сборовъ, кромѣ таможенныхъ пошлинъ, и сколько сначала всѣхъ тѣхъ денегъ погодно въ сборѣ было и на какіе расходы употреблено. И повелѣваемъ нашему Сенату учинить о томъ по сему нашему указу. Анна. Февраля 4 дня 1732 г. (Арх. Сен., кн. 35, л. 52.)

II. Именной указъ Сенату объ увольненіи изъ конюшенной коммиссіи, за болѣзнями и дряхлостію, Хлопова и Олешева и о назначеніи на ихъ мѣсто Альбрехта, Хрущова и Буркова.

Указъ Нашему Сенату.

Указали Мы опредѣленныхъ въ конюшенную коммисію бригадира Семена Хлопова и подполковника Олешева, за болѣзньми отъ ранъ и за дряхлостію, отъ той коммисіи увольнить, а вмѣсто ихъ, въ прибавокъ прежде опредѣленныхъ членовъ, въ той же коммисіи засѣдать обрѣтающимся въ коммисіи о Турчаниновѣ гвардіи майору Альбрехту и капит.-поручикамъ Хрущову и Буркову, и для того оную коммисію сообщить съ конюшенною обще и какъ секретарю, такъ и канцелярскимъ служителямъ быть тѣмъ же, которые нынѣ обрѣтаются при Турчаниновѣ коммисіи, а къ тому прибавить двухъ или трехъ копіистовъ, кого потребуютъ. И повелѣваемъ Нашему Сенату учинить о томъ по сему Нашему указу. Анна. Февраля 4 дня 1732 г. (Арх. Сен., кн 35, л. 51.)

Digitized by Google

№ 37.

Журналъ февраля 5 дня.

Въ Кабинетѣ Ея И. В-ва засѣдали опредѣленные гг. министры.

Ходили къ Ея И. В-ву съ докладами и для подписанія указовъ, которые Ея В-во собственною своею рукою изволила подписать.

1) Къ Архангелогородскому губернатору — объ отправленіи посланнаго подъ карауломъ въ Кольскій острогъ повара Халябли съ женою и съ дѣтьми; 2) въ Сенатъ — о бытіи здѣсь оберъ-комендантомъ Есипову и объ отставкѣ Порошина, а Шувалова — объ отправленіи на Украйну, а въ Выборгъ — Декулона; 3) резолюцію на докладѣ изъ Преображенскаго полку — о прогнаніи шпицрутенъ солдата Юрлова и объ опредѣленіи его въ Сибирь.

А отъ гг. министровъ приказано:

1) поданной сего числа изъ юстицъ-коллегіи, во извѣстіе, репортъ (чего ради обрѣтающимся здѣсь той коллегіи членамъ-иноземцамъ прошлаго году на двѣ трети жалованья не дано, и что за неимѣніемъ въ юстицъ-конторѣ денегъ писано о той дачѣ въ штатсъ-контору) отдать въ Сенатъ съ такимъ приказомъ, дабы онымъ членамъ помянутое заслуженное жалованье выдано было безъ всякаго замедленія; 2) къ докладу сенатскому о взятыхъ деньгахъ у казанца стольника Есипова — приполнить изъ опредѣленій 1717 и 1721 годовъ о дачѣ движимаго и недвижимаго имѣнія племяннику его Василію Кушникову и сестрѣ, а четвертой части женѣ его, которая въ 718 году умерла, дабы изъ оныхъ опредѣленій, росписавъ порознь, какъ о 717, такъ и 721-мъ годѣхъ особливо подать особую вѣдомость; 3) взятой изъ Сената экстрактъ изъ дѣла Новгородскаго полку прапорщика Экмана о наслѣдственныхъ пожиткамъ, — отдать въ Сенатъ попрежнему, дабы по тому его прошенію учинено было рѣшеніе по указамъ, а буде чего въ Сенатѣ рѣшить будетъ не можно, о томъ учинить надлежащій докладъ; 4) поданныя Ея И. В-ву челобитныя грузинскихъ двухъ митрополитовъ о жалованьи на выкупъ закладу и на пропитаніе, которыя присланы изъ Москвы отъ г. генерала Салтыкова — отдать въ Синодъ, куда и прежнія ихъ о томъ челобитныя отданы, дабы по тѣмъ прошеніямъ учинено было въ Синодѣ надлежащее рѣшеніе безъ замедленія, а ежели самимъ рѣшить невозможно, о томъ подать докладъ Ея В-ву[1]); 5) Отданы двѣ челобитныя недорослей, князь Николая и князь Ивана Голицыныхъ, которые просять объ опредѣленіи въ конную гвардію; приказано отдать ихъ той гвардіи под-

1) Отдано секретарю Замятнину.

Digitized by Google

полковнику князю Шаховскому съ тѣмъ, что Ея И. В-во изволила указать по тому прошенію въ конную гвардію ихъ опредѣлить, въ рядовые [1]).

Сего же числа послѣ полудни Ея И. В-во изволила подписать указъ въ Сенатъ о выдачѣ Новгородскому архіерею въ приказъ тысячу руб.

Приложенія къ журналу 5 февраля.

I. Именной указъ Сенату о назначеніи ген.-майора Григорія Есипова С.-Петербургскимъ оберъ-комендантомъ на мѣсто уволеннаго, за старостію, ген.-майора Порошина и объ опредѣленіи ген.-майора Ив. Шувалова въ армію на Украйну, съ назначеніемъ на его мѣсто ген.-лейтенанта Декулона.

Указъ Нашему Сенату.

Указали Мы въ С.-Петербургѣ оберъ-комендантомъ быть ген.-майору Григорью Есипову, которому и въ военной коллегіи присутствовать по прежнему; а бывшаго здѣсь оберъ-комендантомъ ген.-майора Порошина, за старостію, отъ службы отставить вовсе. Ген.-майора Ивана Шувалова опредѣлить къ армейской командѣ на Украйну, а въ Выборгъ, на его мѣсто, оберъ-комендантомъ отправить ген.-лейт. отъ артиллеріи Декулона. И повелѣваемъ Нашему Сенату учинить о томъ по сему Нашему указу. Анна. Февраля 5 дня 1732 г. (Арх. Сен., кн. 35, л. 53.)

II. Именной указъ Сенату о выдачѣ новгородскому архіерею Феофану въ приказъ 1 т. руб.

Указъ Нашему Сенату.

Пожаловали Мы Новгородскаго архіерея Феофана, указали выдать ему въ приказъ денегъ тысячу рублевъ. И повелѣваемъ Нашему Сенату учинить о томъ по сему Нашему указу. Анна. Февраля 5 дня 1732 г. (ib., л. 54.)

№ 38.

Журналъ февраля 6 дня.

Въ Кабинетѣ Ея И. В-ва, до полудни и послѣ полудни, былъ г. вице-канцлеръ.

И въ тое бытность призыванъ былъ изъ адмиралтейской коллегіи прокуроръ, которому приказано, справясь, подать въ Кабинетъ слѣдующее:

1) поданный Его И. В-ву въ 724 году проэктъ казанскаго вице-губернатора Кудрявцова о корабельныхъ лѣсахъ, и по оному проэкту

1) Объявилъ кн. А. М. Черкасской.

Digitized by Google

Его И. В-ва, какая резолюція учинена, и по оной какое исполненіе учинено; 2) вѣдомость о купецкихъ корабляхъ и ластовыхъ судахъ, которые строятся въ Ладогѣ и Олонцѣ, сколько ихъ сначала построено и что иноземцамъ продано, и на то строеніе лѣсъ откуда они берутъ.

Журналъ февраля 7 дня.

Въ Кабинетѣ Ея И. В-ва засѣдали опредѣленные гг. министры.

Поданныя въ Кабинетъ, при отъѣздѣ въ Москвѣ, изъ коммиссіи слѣдствія о денежныхъ дворахъ бригадира Полибина и полковника Епишкова доношенія и экстракты — одинъ изъ дѣла купецкихъ и приказныхъ людей о похищеніи денежной казны, а другой — изъ розыска о счетчикахъ, которые принимали стараго дѣла мѣдныя копѣйки, — приказано для надлежащаго рѣшенія отдать въ Сенатъ, и что учинено будетъ, о томъ въ Кабинетъ Ея И. В-ва репортовать.

Сего числа, за руками гг. министровъ, посланы два письма въ Москву къ генералу и обергофмейстеру Салтыкову:

1) о посылкѣ для отписанія деревень князь Василія и князь Юрія Долгоруковыхъ; 2) о пріисканіи съ Макаровымъ, въ старыхъ кабинетныхъ дѣлахъ, проэкту Кудрявцева о корабельныхъ дѣлахъ и прочаго, касающагося къ флоту и о присылкѣ въ Кабинетъ.

Приказано генералу Ушакову, чтобы для отписки здѣшнихъ, послѣ князь Василія и князь Юрія Долгорукихъ, деревень послать изъ офицеровъ, кого надлежитъ, человѣка добраго.

Понеже оной же генералъ Ушаковъ подалъ изъ тайной канцеляріи доношеніе о непорядкѣ Псковскаго воеводы Плещеева, которому тамошній архіерей объявлялъ о дьяконѣ вотчины графа Ягужинскаго секретное дѣло, и оной-де воевода требовалъ того дѣла къ себѣ, и говорилъ, что-де то дѣло неважное; и оное доношеніе приказано отдать ему, г. Ушакову, попрежнему, а ему самому сего числа въ Кабинетѣ отъ гг. министровъ объявлено, что Ея И. В-во изволила указать помянутаго воеводу перемѣнить.

Журналъ февраля 8 дня.

Въ Кабинетѣ Ея И. В-ва засѣдали опредѣленные гг. министры.

Разбирали дѣла для докладу и приказано готовить указы.

Сего числа получено изъ Москвы отъ генерала г. Салтыкова доношеній и репортовъ:

1) репортъ о записавшихся въ Москвѣ, генваря съ 25 февраля по 4 число, 6-ти человѣкахъ кадетахъ; 2) доношеніе о Ревельской

Digitized by Google

мызѣ Гроссау, которую требуетъ отъ дворца по наслѣдству Шаренбергъ, и при томъ къ рѣшенію экстрактъ; 3) писано на имя гг. министровъ объ отдачѣ, по указу, кавалергардскихъ лошадей въ кирасирскій полкъ подполковнику Ливену.

И по тѣмъ доношеніямъ приказано учинить:

Изъ 1-го, выписавъ о кадетахъ, отдать извѣстіе генералу-фельдцейхмейстеру графу фонъ Миннху; изъ 2-го экстракта, выписавъ важныя дѣла, для докладу, учинить краткой экстрактъ.

Приложеніе къ журналу 8 февраля.

Письмо С. А. Салтыкова на имя министровъ, объ отдачѣ, по указу, кавалергардскихъ лошадей подполковнику Ливену.

Получено 8 февраля 1732 г.

Милостивые государи мои, Андрей Ивановичъ, князь Алексѣй Михайловичъ!

Ваше, государей моихъ, письмо, отъ 22 дня, января 30 я получилъ, въ которомъ изволили писать, что Ея И. В-во всемилостивѣйше указать соизволила отданныхъ на конюшню кавалергардскихъ 47 лошадей, отдать въ кирасирскій полкъ и, для отвозу ихъ въ С.-Петербургъ, отослать того полку къ подполковнику Г. Ливену. И потому Вашихъ Сіятельствъ, государей моихъ, письму, посланъ отъ меня, въ конюшенный приказъ указъ, велѣно означенныхъ лошадей ему, подполковнику Ливену, отдать немедленно, по которому указу оныя лошади ему, подполковнику Ливену, для отводу въ С.-Петербургъ отданы. А каковы тѣ лошади, шерсть и примѣты и сколько оный Ливенъ принялъ, о томъ подать мнѣ репортъ, съ котораго репорта, милостивымъ государямъ моимъ, для извѣстія, прилагаю копію; только оный Ливенъ 8 лошадей не принялъ для того: по отбору его очень стары и негодны явились.

В-го Сіятельства, милостивыхъ государей моихъ, покорный слуга Семенъ Салтыковъ. Февраля 4 д. 1732 г. (Арх. М. Ю., кн. 35/1112, л. 12; приложеніе, л. 13 сл.)

№ 39.

Журналъ февраля 9 дня.

Въ Кабинетѣ Ея И. В-ва засѣдали опредѣленные гг. министры.

Ходили къ Ея И. В-ву для подписанія изготовленныхъ указовъ, которые Ея В-во изволила подписать.

Въ Сенатъ:

1) о бытіи у города Архангельскаго, вмѣсто Мещерскаго, губернаторомъ генералу-майору Шувалову; 2) о взятьѣ сюда ко опредѣленію къ дѣламъ Алексѣя Волкова; 3) объ отсылкѣ изъ полковъ гвардіи вычетныхъ на медикаментъ денегъ въ военную коллегію, для отсылки въ медицинскую канцелярію съ начала года по окладу; 4) о

Digitized by Google

томъ же лейбъ-гвардіи въ Преображенскій полкъ; 5) о томъ же въ Семеновскій полкъ; 6) о томъ же въ Измайловскій полкъ; 7) о томъ же въ конную гвардію; 8) къ генералу Салтыкову — о вѣдомствѣ ему послѣ князь Василія и князь Юрія Долгорукихъ и Столѣтова движимаго и недвижимаго имѣнія, и о управленіи деревень ихъ, тако же о взысканіи долговъ и о разсмотрѣніи по челобитнымъ на нихъ; 9) резолюцію — на доношеніи отъ Семеновскаго полку, за болѣзньми, подпоручика Шетнева и опредѣленіи на его мѣсто, изъ закомплектныхъ, Рудакова.

Получено доношеніе изъ Москвы изъ комиссіи слѣдствія о Турчаниновѣ, — въ какой силѣ о таможенныхъ и кабацкихъ окладѣхъ у Соликамска требовано отъ каморъ-коллегіи, и что отвѣтствовано; и при томъ табель, сколько суммъ упущено.

Потомъ отъ гг. министровъ были слѣдующіе приказы:

1) при отдачѣ въ Сенатъ вышеписаннаго о Шуваловѣ указа — приказать секретарю, чтобъ подлежащій по немъ изъ Сената къ Шувалову указъ для посылки къ нему отослали къ генералу-фельдцейхмейстеру графу фонъ Миниху; 2) чтобъ Фикову фамилію, жену и дѣтей, изъ С. Петербурга выслали въ данную имъ мызу, и о томъ-бы указъ отослали къ нему же, генералу-фельдцейхмейстеру, сего числа [1]).

Приложенія къ журналу 9 февраля.

I. Именной указъ Сенату о бытіи ген.-майору Ив. Шувалову, вмѣсто кн. Мещерскаго, Архангелогородскимъ губернаторомъ.

Указъ Нашему Сенату.

Указали Мы въ Архангелогородской губерніи, вмѣсто ген.-лейт. князя Мещерскаго, быть губернаторомъ ген.-маіору Ивану Шувалову. И повелѣваемъ Нашему Сенату объ отправленіи его въ оную губернію учинить по сему Нашему указу. Анна. Февраля 9 дня 1732 г. (Арх. Сен., кн. 35, л. 55.)

II. Именной указъ Сенату о вызовѣ Алексѣя Волкова въ Петербургъ для опредѣленія къ дѣламъ.

Указъ Нашему Сенату.

Указали Мы Алексѣя Волкову (которому велѣно жить въ деревняхъ своихъ) для опредѣленія къ дѣламъ взять сюда въ С.-Петербургъ и велѣть явиться въ Кабинетѣ Нашемъ и повелѣваемъ Нашему Сенату учинить о томъ по сему Нашему указу. Анна. Февраля 9 дня, 1732 г. (ib., л. 56.)

---

1) О семъ сказано сенатскому секретарю Невѣжину.

Digitized by Google

№ 40.

Журналъ февраля 10 дня.

Въ Кабинетѣ Ея И. В-ва засѣдали опредѣленные гг. министры,

Ходили къ Ея И. В-ву для подписанія указовъ, которые Ея В-во изволила подписать. — Въ Сенатъ:

1) о взятьѣ въ С. Петербургъ къ дѣламъ князя Мещерскаго, Лачинова, Шипова, Кольчугина и Кожина; 2) о напечатаніи и публикованіи указовъ о явленіи бѣглымъ драгунамъ, солдатамъ, матросамъ и рекрутамъ въ годъ, а кои не явятся, тако же воровъ и разбойниковъ, — о поимкѣ; 2) форма указа, въ какой силѣ оные печатать[1]).

На докладѣхъ соляной конторы резолюціи:

4) объ опредѣленіи въ низовыхъ городѣхъ, для смотрѣнія соли, офицера, и буде надобны, прежнихъ секретарей Дмитріева и Иванова и команды[2]); 5) о прибавкѣ Галицкимъ солянымъ промышленникамъ на соль по копейкѣ на пудъ, и о дачѣ погодно соли въ Троицкій монастырь по 2000 пудъ.

Приложеніе къ журналу 10 февраля.

Именной указъ Сенату о вызовѣ кн. Сем. Мещерскаго, Петра Лачинова, Петра Шипова, Никифора Кольчугина и Ивана Кожина въ Петербургъ, для опредѣленія къ дѣламъ.

Указъ Нашему Сенату.

Указали Мы ген.-лейт. князь Семену Мещерскому, бригадиру Петру Шипову, Никифору Кольчугину, стольнику Ивану Кожину, для опредѣленія къ дѣламъ, быть въ С.-Петербургъ немедленно. И повелѣваемъ Нашему Сенату учинить о томъ по сему Нашему указу. Анна. Февраля 10 дня 1732 г. (Арх. Сен., кн. 35, л. 58.)

№ 41.

Журналъ февраля 11 дня.

Въ Кабинетѣ Ея И. В-ва засѣдали опредѣленные гг. министры.

Ходили къ Ея И. В-ву для подписанія изготовленныхъ указовъ, которые Ея В-во изволила подписать.

Въ Сенатъ:

1) о пожалованіи вице-президенту Кейзерлингу Фикова двора; 2) о произведеніи ему же жалованья, съ подписанія объ опредѣленіи его указа, декабря съ 17 дня 1730 году; 3) о приписаніи отписныхъ Фиковыхъ оберъ-паленскихъ мызъ къ тамошней экономіи и объ от-

1) VIII, № 5954.
2) ib., № 5955.

Digitized by Google

дачѣ на аренду; 4) къ генералу Салтыкову — о приписаніи Долгоруковыхъ деревень къ дворцовой канцеляріи, и о разобраніи ему ихъ лошадей; 5) лейбъ-гвардіи въ Преображенскій полкъ — объ отпускѣ офицеровъ и рядовыхъ въ домъ повсягодно, съ генваря и февраля мѣсяцовъ; 6) о томъ же въ Семеновской полкъ; 7) о томъ же въ Измайловской полкъ; 8) о томъ же въ конную гвардію [1]).

Сверхъ того писано отъ министровъ въ Москву къ генералу Салтыкову:

1) о Переславскихъ рыбныхъ ловцахъ — что о рыбѣ и объ оброкѣ опредѣленіе Верховнаго Тайнаго Совѣта порядочно учинено; 2) объ отправленіи къ нему съ вышеозначеннымъ указомъ каптенармуса Лакостова и о дачѣ ему на почтовыя на двѣ подводы денегъ, да чтобъ онъ, сыскавъ, выслалъ на смотръ князь Алексѣя Гагарина.

Оной Лакостовъ, съ помянутымъ указомъ и съ письмами, отправленъ въ Москву сего числа и приказано дать ему изъ Кабинета до Москвы на почтовыя на двѣ подводы прогонныхъ денегъ, которыхъ и дано девять руб. двѣнадцать коп.

Репортовъ получено:

1) отъ генерала Леси о записавшихся въ Ригѣ въ кадеты 9-ти иноземцахъ; 2) изъ Москвы генерала-майора князя Урусова — о вступленіи въ дѣла Сибирской комиссіи, генваря съ 13 числа; 3) генерала-майора Волынскаго — о полученіи резолюціи о исправленіи лошадиныхъ заводовъ.

Приказано адмиралтейской коллегіи прокурору объявить, чтобы, справясь, подали въ Кабинетъ вѣдомость немедленно: по какому указу или по опредѣленію оной коллегіи дано позволеніе въ здѣшнихъ мѣстахъ въ Новгородскомъ уѣздѣ всякаго чина людямъ на разныя потребы рубить дубовые лѣса, и въ какую мѣру рубить имъ велѣно, и для чего; и ежели такому позволенію быть, то не будетъ ли тѣмъ лѣсамъ для здѣшняго адмиралтейства траты и опустошенія, и не лучше ли то позволеніе отмѣнить, и рубить запретить, покамѣстъ о такихъ лѣсахъ въ морской комиссіи разсмотрѣно будетъ.

Приложенія къ журналу 11 февраля.

I. Именной указъ Сенату о пожалованіи вице-президенту юстицъ-коллегіи Ф. Кейзерлингу отписнаго двора ф. Фика.

Указъ Нашему Сенату.

Пожаловали Мы юстицъ-коллегіи вице-президента фонъ Кейзерлинга, указали отписной на Насъ, послѣ бывшаго вице-президента Фика, на Преобра-

1) VIII, № 5957.

Digitized by Google

женскомъ острову каменный дворъ отдать ему, фонъ Кейзерлингу, въ вѣчное владѣніе. И повелѣваемъ Нашему Сенату учинить о томъ по сему Нашему указу. Анна. Февраля 11 дня 1732 г. (Арх. Сен., кн. 35, л. 62.)

II. Именной указъ Сенату о выдачѣ жалованья вице-президенту юстицъ-коллегіи ф. Кейзерлингу со дня подписанія о семъ указа.

Указъ Нашему Сенату.

Указали Мы, юстицъ-коллегіи вице-президенту фонъ Кейзерлингу опредѣленное по окладу его жалованье произвесть съ подписанія о томъ, посланнаго въ Сенатъ собственною Нашею рукою указа, а именно, декабря съ 17 числа прошлаго 1730 г. И повелѣваемъ Нашему Сенату учинить о томъ по сему Нашему указу. Анна. Февраля 11 дня 1732 г. (ib., л. 63.)

III. Именной указъ Сенату о приписке къ дворцовымъ мызамъ оберъ-паленскихъ мызъ, отписанныхъ у ф. Фика, и объ отдачѣ нѣкоторыхъ изъ нихъ въ аренду орднунгсъ-рихтеру Альбедену.

Указъ Нашему Сенату.

Указали Мы отписныя въ Лифляндіи, послѣ бывшаго вице-президента Фика оберъ-паленскія мызы, для отдачи на аренду, приписать къ Нашимъ публичнымъ мызамъ, въ вѣдомство тамошней Нашей экономіи, и изъ нихъ нѣкоторыя деревни отдать на обыкновенную аренду орднунгсъ-рихтеру Альбедену, которыя онъ востребуетъ, и съ оныхъ мызъ всякіе доходы и арендныя деньги, собирая, отдавать къ Нашему дворцовому приходу. И повелѣваемъ Нашему Сенату чинить о томъ по сему Нашему указу. Анна. Февраля 11 дня 1732 г. (ib., л. 64.)

IV. Всеподданнѣйшій репортъ кн. Григорія Урусова о начатіи слѣдствія по дѣламъ Сибирскаго приказа.

Поданъ февраля 11 дня 1732 года.

Ея И. В-ву, самодержицѣ всероссійской, всеподданнѣйшій репортъ.

Сего 1732 г. января 3 дня, по именному Вашего И. В-ва указу, велѣно въ Сибирскомъ приказѣ съ 1728 г., по вышеписанное число, о происходящихъ въ томъ приказѣ дѣлахъ и о непорядочныхъ приходахъ и расходахъ деньгамъ и товарамъ разсмотрѣть и надлежащіе порядочные счеты немедленно учинить; а что учинено будетъ, о томъ Вашего И. В-ва репортовать.

И по тому Вашего И. В-ва указу, собравъ въ коммиссіи секретарей и прочихъ служителей и забравъ изъ Сибирскаго приказу къ тому принадлежащія дѣла и счеты, въ объявленное слѣдствіе вступили, января 13 дня, и что изъ тѣхъ дѣлъ усмотрѣно, о томъ слѣдствіе производится безъ умедленія и доимки взыскиваются неослабно. А что по окончаніи котораго дѣла явится, о томъ Вашему И. В-ву всеподданнѣйше доносить буду. Князь Григорій Урусовъ. Февраля 3 дня 1732 г. (Арх. М. Ю., кн. 22/1099, л. 1.)

Digitized by Google

№ 42.

Журналъ февраля 12 дня.

Въ Кабинетѣ Ея И. В-ва засѣдали опредѣленные гг. министры.

Приказано сказать адмиралтейскому прокурору, что по прежнему приказу велѣно о матеріалахъ взять изъ Кронштадта вѣдомость, для какихъ резоновъ и нуждъ оные требуются, и ежели прислана, то-бъ подали немедленно, а буде не прислана, то для немедленнаго взятія отправили туда сего числа нарочнаго, дабы, кончая сего февраля 14 дня въ понедѣльникъ, подана была неотмѣнно.

И съ присланныхъ сего числа отъ Ея И. В-ва, поданныхъ челобитенъ — одну Рижскаго мѣщанина Мелиноръ Іоганнъ Дрейлинга, который проситъ, для произведенія коммерціи, о дачѣ позволенія для рубки около Двины мачтовыхъ деревъ, приказано для разсмотрѣнія отдать въ комиссію о коммерціи.

Разсматривали сенатскіе репорты прошлыхъ недѣль.

Журналъ февраля 13 дня.

Въ Кабинетѣ Ея И. В-ва засѣдали опредѣленные гг. министры.

Сего числа Ея И. В-во изволила подписать указъ въ Сенатъ, о бытіи медицинской канцеляріи подъ вѣдомствомъ Кабинета, и о нетребованіи изъ оной никуда репортовъ [1]).

Поданъ изъ Сената репортъ о рѣшеніи дѣлъ, сего февраля съ 7 по 12 число.

При томъ же подано изъ Сената 4 доклада съ реестромъ о разныхъ дѣлахъ.

Сего же числа отдано полученное отъ генерала графа фонъ Вейсбаха доношеніе, и при томъ челобитная генерала-лейтенанта барона Шверина о дачѣ подъ имя его полковничье драгунскаго полку, — о которомъ объявлено, что то прошеніе Ея И. В-ву чтено.

Приказано, по поданной сего числа челобитной кофейшенка Осипа Никифорова, которой проситъ о дворѣ кухмистра Халябли, учинить справку.

Журналъ февраля 14 дня.

Въ Кабинетѣ Ея И. В-ва засѣдали опредѣленные гг. министры.

Призыванъ былъ изъ адмиралтейской коллегіи прокуроръ Сойма-новъ, которому дана записка и приказано учинить слѣдующее:

---

1) VIII, № 5958.

Digitized by Google

1) изъ адмиралтейской коллегіи подать въ Кабинетъ извѣстіе, какіе корабли имянами назначены для вооруженія къ нынѣшнему лѣту и въ какову препорцію; 2) чтобы капитанъ-командоръ Кошелевъ, которому до указу въ Ревель къ командѣ ѣхать не велѣно, присутствовалъ попрежнему въ коллегіи; 3) чтобы контръ-адмиралъ Бредаль подалъ о флотѣ мнѣніе свое, какъ и прочимъ флагманамъ велѣно. Чтобы всѣ матеріалы, какого бы званія ни были, которые отпускаются на строеніе новыхъ двухъ, французскимъ манеромъ, фрегатовъ отпусканы были съ запискою настоящей прямой цѣны, не прибавливая и не убавливая, тако же и работу положить въ цѣну же, дабы возможно аккуратно вѣдать, въ какую цѣну оные стать могутъ.

Приказано изъ поданныхъ изъ Сената вчерашняго числа докладовъ о болѣзни опредѣленнаго въ Сибирь вице-губернаторомъ Афанасія Арсеньева отдать въ Сенатъ попрежнему, дабы на его мѣсто представлены были кандидаты [1]).

Тому же секретарю Патокину приказано, чтобъ, по посланному указу о мызахъ вѣдомости сочиня, подали немедленно.

Сего числа поданы репорты отъ лейбъ-гвардіи отъ Преображенскаго и Семеновскаго полковъ о полученіи указовъ о медикаментныхъ деньгахъ, да объ отпускѣ офицеровъ и рядовыхъ.

Полученъ изъ Москвы репортъ же генерала Салтыкова объ отправленіи, цо посланному указу, офицера для отвозу князь Михайла Долгорукаго въ Галицкое сельцо Бояриново и о содержаніи его инструкція.

Приложеніе къ журналу 14 февраля.

Всеподданнѣйшій репортъ С. А. Салтыкова объ отправленіи Ивана Шувалова для отвоза въ деревню кн. Михаила Долгорукова, съ приложеніемъ копіи инструкціи ему данной.

Полученъ февраля 14 дня 1732 г.

Ея И. В-ву въ Кабинетъ. Репортъ [2]).

Сего февраля 5 дня получилъ я изъ Кабинета Ея И. В-ва указъ, въ которомъ написано: Ея И. В-во изволила указать: обрѣтающихся при князь Михайлѣ Долгорукомъ смоленскаго шляхтича отпустить въ домъ его, а двухъ казанскихъ гарнизоновъ солдатъ — по прежнему въ Казань; а его, князь Михайлу Долгорукаго, за неимѣніемъ въ Ярославскомъ уѣздѣ собственныхъ его деревень, перевесть въ другія дальнія его деревни; и для караулу офицера, урядниковъ и солдатъ опредѣлить, по разсмотрѣнію моему; и приказать тому офицеру, чтобъ пріѣзжающихъ къ нему его дѣтей и людей не допускать, а въ прочемъ поступать по прежде-данному капитану Мелгунову указу. И по тому Ея И. В-ва указу посланъ отъ меня лейбъ-гвардіи Семеновскаго полку капитанъ Иванъ Шуваловъ, которому велѣно онаго кн. М. Долгорукаго

1) Отдано секретарю Патокину.

2) На сіе послано письмо февраля 21.

Digitized by Google

у капитана Мелгунова принять и принявъ ѣхать съ нимъ въ другія, его, князя Долгорукаго, деревни, а именно въ Галицкой уѣздъ въ сельцо Бояриново, и быть ему съ нимъ, кн М. Долгорукимъ, въ томъ сельцѣ Бояриновѣ; а для караулу опредѣлилъ я съ нимъ, капитаномъ, сержанта Дмитрія Корастелева, капрала Ивана Колемина и солдатъ 6 человѣкъ и далъ ему инструкцію, по которой велѣлъ ему, Шувалову, его князя Долгорукова содержать въ томъ сельцѣ подъ карауломъ и чтобъ онъ пріѣзжащихъ къ нему, Долгорукову, дѣтей его и людей не допускалъ, а въ прочемъ поступать ему по прежде-данному капитану Мельгунову указу; и о томъ къ нему, Мельгунову, указъ отъ меня посланъ, а Смоленскаго шляхтича велѣлъ въ домъ его, также и Казанскаго гарнизона солдатъ 2 человѣкъ, отпустить въ Казань по прежнему. А какова ему, капитану Шувалову, дана инструкція со оной при семъ прилагаю копію. А какъ оный к. Мелгуновъ, по отдачѣ его, кн. Долгорукова, ему, капитану Шувалову, явится въ Москву, о томъ въ Кабинетъ Ея И. В-ва репортовать буду немедленно. Генералъ Салтыковъ. Въ Москвѣ февраля въ 8 д. 1732 г. (Арх. М. Ю., кн. 35/1112, л. 15; инструкція на л. 16 и об.)

№ 43.

Журналъ февраля 15 дня.

Въ Кабинетѣ Ея И. В-ва засѣдали опредѣленные гг. министры.

Приказано учинить слѣдующее:

1) отдать въ Сенатъ челобитную рѣзнаго мастера Соломона Сетрехта о жалованье или объ абшидѣ, которая отдана была въ канцелярію отъ строеній съ тѣмъ, что, ежели онъ потребенъ, заключить контрактъ и оттуда прислана возвратно, что-де онъ имъ ненадобенъ, и для того, буде самъ явится, чтобы абшидъ данъ былъ немедленно, понеже и прежде того объ ономъ же отпускѣ въ Сенатѣ дѣло у него было [1]); 2) къ доношенію лейбъ-гвардіи Преображенскаго полку о раціонахъ взять вѣдомость изъ военной коллегіи объ окладѣхъ раціонныхъ, и какъ здѣсь армейскимъ полкамъ дано, и какимъ образомъ, по пунктамъ комисскимъ, производить велѣно.

Да сего же числа доношеніи и репортовъ получено:

1) лейбъ-гвардіи сержанта Дмитрія Левашова, который на карауле у Фика, — о дачѣ ему, и съ нимъ караулу и двумъ солдатамъ, до Москвы прогоновъ; 2) репортъ Измайловскаго полку майора Шипова, о полученіи указа о медикаментныхъ дѣлахъ; 3) репортъ его же о полученіи указа объ отпускахъ офицеровъ и рядовыхъ; 4) доношеніе генерала графа фонъ Вейсбаха объ украинскихъ линіи и крѣпостяхъ и объ отправленіи съ планомъ и съ докладными о линіи пунктами генерала-майора Дебринія.

И изъ оныхъ, по вышеписанному сержанта Левашова доноше-

1) Отдана.

Digitized by Google

нію, приказано, для отъѣзду ему и съ нимъ капралу и двумъ солдатамъ къ своимъ баталіонамъ (выдать) на ямскія на двѣ подводы, которые имъ и выданы съ роспискою.

Сего числа указомъ Ея И. В-ва писано къ генераламъ-майорамъ къ Волынскому и Урусову о немедленномъ окончаніи комиссій ихъ.

Журналъ февраля 16 дня.

Въ Кабинетѣ Ея И. В-ва засѣдали опредѣленные гг. министры.

Ходили къ Ея В-ву для подписанія указовъ и резолюцій, которые Ея В-во собственною своею рукою подписать изволила.

Указы:

1) въ адмиралтейскую коллегію — о разсматриваніи о матеріалахъ, требуемыхъ на корабли, и что-бъ на негодные лишнихъ не давать, кромѣ такихъ, кои для храненія ихъ потребны[1]); 2) въ Сенатъ — о имѣніи совѣту по докладамъ о пятикопѣечникахъ и о платахъ и о присутствіи министрамъ и генералитету и купецкимъ.

На сенатскихъ докладѣхъ резолюціи:

3) о разобраніи въ Москвѣ, подъ строеніе денежнаго двора, городовой стѣны, и о сдѣланіи для хожденія галлереи; 4) о бытіи въ монетной конторѣ совѣтникомъ Тимофею Тарбѣеву; 5) абшидъ Семеновскаго полку подпоручику Шетневу, поруческій.

Приказано поданный изъ тайной канцеляріи репортъ (Богоявленскаго монастыря отъ монаха, да отъ служителя Долгорукаго жидка, которые объявляли о старинной книгѣ, называемой „Вѣрѣ“ и то дѣло рѣшено) — отдать въ оную канцелярію попрежнему, а о поданной при томъ репортѣ вышеозначенной книгѣ объявить, что тое книгу изволила Ея И. В-во взять къ себѣ.

Приложенія къ журналу 16 февраля.

I. Именной указъ Сенату о разсмотрѣніи въ особомъ совѣтѣ докладовъ Сената по вопросу о вымѣнѣ изъ обращенія пятикопѣечниковъ и о дѣланіи платовъ.

Указъ Нашему Сенату

Указали Мы, по поданнымъ Намъ изъ Сената докладамъ о вымѣнѣ изъ народа пятикопѣечниковъ и о дѣлѣ платовъ, имѣть общій совѣтъ, въ которомъ, сверхъ опредѣленныхъ въ Кабинетъ Нашъ, присутствовать генералу-фельдцейхмейстеру графу фонъ Миниху, генералу Ушакову, тайн. совѣтникамъ графу Головкину и Новосильцову, ген.-майору князю Шаховскому и вице-президенту Исаеву, прибавя къ тому человѣкъ двухъ, знающихъ такія

1) VIII, № 5962.

Digitized by Google

дѣла, изъ купечества, которыхъ они заблагоразсудятъ, и онымъ. разсмотря, подать Намъ мнѣніе свое для апробаціи. Анна. Февраля 16 дня 1732 г. (Арх. Сен., кн. 35, л. 69.)

II. Высочайше утвержденный докладъ Сената о разборѣ ветхой стѣны и объ устройствѣ, вмѣсто нея, галлереи въ Китай-городѣ въ Москвѣ.

Ея И. В-ву, Самодержицѣ Всероссійской, всеподданнѣйшее доношеніе изъ Сената.

Въ прошломъ 1731 г., декабря 22 дня, по доношенію монетной конторы, въ Сенатѣ опредѣлено на денежномъ дворѣ, что въ Китаѣ-городѣ, неудобное строеніе и лещедную кровлю снять и изъ тѣхъ матеріаловъ обветшалое строеніе починить и надлежащее вновь, въ чемъ обстоитъ нужда, пристроить по учиненному чертежу, по разсмотрѣнію тайн. сов. графа Головкина.

И оный графъ Головкинъ въ Сенатѣ доношеніемъ объявилъ: учиненный де тому строенію чертежъ онъ свидѣтельствовалъ и по оному согласенъ, токмо де усмотрѣлъ, что, для лучшей удобности и пространства, надлежитъ заднія палаты, которыя стоятъ къ Спасскому училищному монастырю, разобрать до фундамента, ибо де оныя весьма худы, и подвинуться пять саженъ къ тому монастырю, понеже де на той землѣ никакого строенія нѣтъ, а въ оный монастырь, за землю, хотя что заплатить, а для того бъ строенія и покупки матеріаловъ быть особливому коммиссару изъ архитекторскихъ учениковъ Федору Грабовникову, который былъ у строенія цейхгауза, а нынѣ свободенъ. И притомъ онъ же, графъ Головкинъ, представлялъ: для онаго де строенія надлежитъ нѣсколько ветхой городовой стѣны разобрать.

А января 11 дня сего 1732 г. монетная контора доношеніемъ объявила: по усмотрѣнію де и по смѣтѣ опредѣленнаго къ тому строенію архитектора, надлежитъ оной стѣны разобрать въ длину 52 сажени, которой уже половина упала, а вмѣсто той стѣны построено будетъ потребное число палатъ, а для хожденія по городу со св. кресты — предъ тѣми палатами галлерея.

И по тѣмъ доношеніямъ подъ строеніе къ тому денежному двору палатъ къ Спасскому училищному монастырю порожжаго мѣста 5 саж. занять и при томъ строеніи вышепомянутому Федору Грабовникову быть коммиссаромъ опредѣлено; а о разобраніи ветхой городовой стѣны и о сдѣланіи, вмѣсто оной, для хожденія по городу, галлереи, по приложенному рисунку — о томъ Сенатъ всеподданнѣйше требуетъ Вашего И. В-ва указа.

Князь Дмитрій Голицынъ, Андрей Ушаковъ, графъ М. Головкинъ, Василій Новосильцевъ, князь Алексѣй Шаховской, Семенъ Сукинъ.

Быть по сему докладу. Февраля 16 дня 1732 г. (ib., кн. 35, л. 66 и об.; приложенъ планъ денежнаго двора, съ указаніемъ на его положеніе и предполагаемыя передѣлки.)

III. Высочайше утвержденный докладъ Сената о назначеніи Тимофея Тарбѣева совѣтникомъ монетной конторы въ Москвѣ.

Ея И. В-ву, Самодержицѣ Всероссійской, всеподданнѣйшее доношеніе изъ Сената.

Digitized by Google

По сочиненному вновь въ Сенатѣ штату положено быть въ монетной конторѣ совѣтникамъ двумъ, ассесорамъ двумъ, въ которой нынѣ въ Москвѣ имѣется ст. дѣйств. сов. Татищевъ, ассесоръ одинъ, да въ С.-Петербургѣ ассесоръ одинъ же, а совѣтниковъ не опредѣлено.

Нынѣ въ Сенатъ тайн. сов. и кавалеръ графъ Головкинъ, которому, по указу Вашего И. В-ва, монетное дѣло поручено въ дирекцію, представляетъ, чтобъ въ монетную контору опредѣлить въ совѣтники подполковника Тимофея, Васильева сына, Тарбѣева, понеже де нынѣ въ Москвѣ обрѣтается въ той конторѣ стат. дѣйств. сов. одинъ, да ассесоръ одинъ, которыми при томъ монетномъ дѣлѣ исправиться трудно, для того, что изъ оныхъ надлежитъ быть одному у надзиранія сплавокъ и работы, другому у смотрѣнія въ строеніи китайскаго денежнаго двора и у надзиранія всѣхъ счетовъ, да двумъ въ конторѣ у настоящихъ дѣлъ; къ тому жъ ст. дѣйств. сов. Татищевъ весьма въ здоровьи слабъ и часто бываетъ боленъ, отчего имѣетъ онъ, тайн. совѣтникъ, опасеніе, дабы въ настоящихъ дѣлахъ не учинилось какой остановки и неисправности.

И о томъ у Вашего И. В-ва Сенатъ всеподданнѣйше требуетъ указа.

Князь Дмитрій Голицынъ, Андрей Ушаковъ, графъ М. Головкинъ, Василій Новосильцевъ, князь Алексѣй Шаховской, Семенъ Сукинъ.

Быть по сему. Февраля 16 дня 1732 г. (ib., л. 68.)

№ 44.

Журналъ февраля 17 дня.

Въ Кабинетѣ Ея И. В-ва засѣдали опредѣленные гг. министры до полудни и въ вечеру.

Ходили къ Ея И. В-ву съ указами, которые Ея В-во собственною своею рукою подписать изволила:

1) о пожалованіи дѣйств. тайн. сов-ка князя Черкасскаго Воронецкою и Высоцкою мызами; 2) о бытіи за Каменскимъ такому числу дворамъ, сколько ему по двумъ дачамъ пожаловано было, а излишнихъ, князя Меньшикова Орловскихъ и прочихъ вотчинъ, о взятьѣ ко дворцу.

Приказано учинить слѣдующее:

1) требовать изъ Сената вѣдомости о Лифляндской экономіи, какимъ порядкомъ отправляется и кто въ оной присутствуетъ, и подъ чьею дирекціею состоитъ; 2) призвавъ здѣшняго полицеймейстера и сказать ему, чтобъ во всѣхъ здѣсь при С.-Петербургѣ домахъ отъ полиціи велѣлъ объявить съ запискою, дабы во время куртага и въ прочіе публичные праздничные дни никто Ея И. В-ву какъ письменно, такъ и словесно ни о какихъ дѣлахъ не били челомъ, и прошеній подавать не дерзали [1]), да еще особливо объявить дежурному генералу-

1) VIII, № 5963.

Digitized by Google

адъютанту, дабы чрезъ него о томъ же было приказано во всѣхъ полкахъ гвардіи [2]).

Сего числа послѣ полудня пожалованы отъ Ея И. В-ва генералы-лейтенанты Декулонъ и Гохмутъ кавалеріями Святаго Александра.

Приложеніе къ журналу 17 февраля.

Именной указъ Сенату объ оставленіи во владѣніи Ѳедота Каменскаго пожалованныхъ ему 337 крестьянскихъ дворовъ, съ приписною другихъ дворовъ къ дворцовымъ вотчинамъ.

Указъ Нашему Сенату.

Понеже, по поданнымъ въ Кабинетъ Нашъ изъ Сената вѣдомостямъ о пожалованныхъ бывшему при дворѣ Нашемъ каморъ-юнкеру Ѳедоту Каменскому деревняхъ показано, что билъ челомъ онъ прежде въ 727-мъ г. о приписныхъ изъ-за князя Урусова, да отъ Алексѣя Курбатова, къ дворцовымъ волостямъ въ Нижегородскомъ и въ Можайскомъ уѣздахъ о 131 дворѣ, а потомъ въ 728 г. онъ же билъ челомъ объ отдачѣ ему изъ отписныхъ князя Меншикова Орловскихъ, Кромскихъ, Карачевскихъ и Курскихъ деревень о 245 дворахъ, итого о 376 дворахъ, которые указомъ ему отданы были; а по отказнымъ книгамъ явилось ему въ отдачѣ въ однихъ первыхъ Нижегородскихъ и Можайскихъ деревняхъ 337 дворовъ, въ которыхъ, противъ прошенія его и указнаго о двухъ дачахъ опредѣленія, не достанетъ только 39 дворовъ; — того ради указали Мы, за онымъ Каменскимъ, быть деревнямъ такому числу дворамъ, сколькихъ онъ, поданными въ 727 и 728 г.г. челобитными, самъ просилъ, которые и указомъ Племянника Нашего, блаж. памяти Императора Петра Втораго, ему отданы и въ то число оставить за нимъ прежде отказанные въ Нижегородскомъ и въ Можайскомъ уѣздахъ 337 дворовъ, по прежнему; а прочіе отписные, послѣ князя Меншикова въ Орловскомъ, въ Кромскомъ, въ Карачевскомъ и въ Курскомъ уѣздахъ, 316 дворовъ приписать ко дворцу Нашему и вѣдать ихъ съ прочими волостями въ дворцовой канцеляріи; а что въ вышеозначенное пожалованное ему по двумъ дачамъ число въ 376 дворовъ, по нынѣшней оставкѣ, не достанетъ 39 дворовъ и за то число замѣнить ему взятый имъ, сверхъ пожалованія, въ Меншиковскихъ деревняхъ и въ Юхновскомъ монастырѣ хлѣбъ 1300 четвертей, да немолоченаго — 3560 копенъ, лошадей 178, да скота 144, такожъ и что владѣлъ онъ тѣми излишними крестьяны и доходы съ нихъ четыре года получалъ. И повелѣваемъ Нашему Сенату учинить о томъ по сему Нашему указу. Анна. Февраля 17 дня 1732 г. (Арх. Сен., кн. 35, л. 70 и об.)

№ 45.

Журналъ февраля 18 дня.

Въ Кабинетѣ Ея И. В-ва засѣдалъ г. вице-канцлеръ.

Ея И. В-во изволила подписать указъ въ Сенатъ объ отставкѣ адмирала Сиверса съ дѣтьми отъ службы и о порученіи въ Кронштадтѣ строенія Сандерсу, и о счетѣ онаго князю Шаховскому.

2) Приказано ввечеру, а имъ объявлено 18 числа.

Digitized by Google

Приказано вышеозначенный указъ объ отставкѣ адмирала Сиверса и дѣтей его отъ службы отдать въ Сенатъ, и при томъ чрезъ тамошняго секретаря приказать, дабы по тому указу, куда надлежитъ, разослали указы сего дня, а къ нему, Сиверсу, послать изъ Сената объявить, чтобъ онъ въ пожалованныя ему Кексгольмскія деревни для житья ѣхалъ немедленно, и выѣхалъ бы отсюда со всею фамиліею своею сего числа, или кончая въ завтра, то есть 19 дня февраля, что и приказано, и тотъ указъ отданъ секретарю Невѣжину.

Отданъ докладъ, поданный Ея И. В-ву изъ Александроневскаго монастыря съ реестромъ, сколько вотчинъ отъ онаго взято и въ прежніе монастыри отдано, и что имъ вмѣсто того дано, и чего недостаетъ, и которыхъ мызъ и волостей требуютъ; и при томъ приказано: взять изъ Сената справку, по какимъ указамъ оныя вотчины отъ того монастыря отобраны и въ требуемыхъ ими, сколько въ которой дворовъ и душъ и доходовъ сбирается.

Сего же числа Ея И. В-во изволила подписать резолюцію, на докладѣ отъ Измайловскаго полку, о солдатѣ Голенищевѣ, котораго за кражу велѣно прогнать шпицрутенъ и послать въ Сибирь.

Приложеніе къ журналу 18 февраля.

Именной указъ Сенату объ отрѣшеніи адмирала Сиверса и дѣтей его отъ службы, о назначеніи на его мѣсто вице-адмирала Сандерса и особой коммиссіи для провѣрки прихода и расхода, ввѣренныхъ Сиверсу суммъ и матеріаловъ.

Указъ Нашему Сенату.

Указали Мы адмирала Сиверса и дѣтей его отъ службы отставить и жить имъ въ Кексгольмскихъ пожалованныхъ имъ деревняхъ, а порученныя ему въ Кронштадтѣ строенія отдать всѣ и исправлять вице-адмиралу Сандерсу, а въ приходахъ и расходахъ денежной казны и матеріаловъ, какіе въ вѣдомствѣ его были, счесть генер.-маіору и конной гвардіи Нашей подполковнику князь Алексѣю Шаховскому, да при немъ адмиралтейской коллегіи прокурору Сойманову, отъ флота капитану Андрею Хрущову. И повелѣваемъ Нашему Сенату учинить о томъ по сему Нашему указу. Анна. Февраля 18 дня 1732 г. (Арх. Сен., кн. 35, л. 72.)

№ 46.

Журналъ февраля 19 дня.

Въ Кабинетѣ Ея И. В-ва засѣдали опредѣленные гг. министры.

Пришедъ они отъ Ея И. В-ва, приказали послать въ Сенатъ объявить, чтобъ по поданнымъ отъ генерала-маіора Дебрипія пунктамъ о украинской линіи и крѣпостяхъ надлежащее рѣшеніе учинили не-

Digitized by Google

медленно; тако же, хотя о бытіи сюда тайному совѣтнику Наумову и генералу-майору Тараканову резолюція въ Сенатъ напередъ сего и отдана, токмо нынѣ Ея И. В-во изволила указать послать изъ Сената съ указами къ нимъ нарочныхъ сего числа, чтобъ они, за позднимъ временемъ, изъ опредѣленныхъ имъ мѣстъ, сюда не ѣздили, а ежели и по вышеозначенной резолюціи, прежде тѣхъ посланныхъ, уже поѣхали, то велѣть имъ съ дороги возвратиться въ свои мѣста попрежнему, понеже зачѣмъ было надлежало ѣхать Тараканову, то оное привезъ помянутый генералъ-майоръ Дебриній, а Наумову велѣть, ежели какая нужда есть, съ тѣмъ прислать опредѣленнаго съ нимъ гвардіи подпоручика Давыдова, — и о вышеписанномъ того же числа приказано въ Сенатъ чрезъ секретаря Невѣжина.

Полученъ репортъ изъ адмиралтейской коллегіи, о недачѣ на ветхіе корабли излишнихъ матеріаловъ.

Журналъ февраля 20 дня.

Въ Кабинетѣ Ея И. В-ва, пришедъ сверху, засѣдалъ г. вице-канцлеръ.

Отдалъ поданныя сего числа доношенія, по которымъ Ея. И. В-ву докладывано:

1) отъ генерала графа фонъ Вейсбаха о полученіи имъ доносителя, казака Семена Тимофеева, и о посылкѣ его для слѣдствія къ капитану-поручику Замыцкому, который для такого же дѣла по извѣту Телиленскаго отправленъ; 2) отъ потянутаго Замыцкаго, и при томъ присылка и допросныя рѣчи онаго Тимофеева, о которомъ онъ слѣдовать будетъ, и требовалъ указу; 3) изъ Сибирской губерніи — о полученіи и объ отправленіи изъ Тобольска князь Юрія Долгорукаго, Борятинскаго и Столѣтова.

Журналъ февраля 21 дня.

Въ Кабинетѣ Ея И. В-ва засѣдали опредѣленные г. министры.

Получено письмо отъ генерала Салтыкова, что проэктъ о лѣсахъ и о флотѣ дѣлъ въ старыхъ дѣлахъ пріискивать стали.

На то письмо сего числа писано къ нему генералу въ отвѣтствіе, чтобъ по пріисканіи оные, проэктъ и дѣла, отправить немедленно.

Еще къ нему же генералу писано о полученіи репорту объ отправленіи князь Михайла Долгорукаго въ Галицкую деревню съ капитаномъ Шуваловымъ, и чтобъ его, Шувалова, отъ того перемѣнилъ[1]).

1) См. выше, стр. 165. Примѣч. редактора.

Digitized by Google

Приказано объявить въ Сенатѣ, чтобъ опредѣленные по посланному указу для разсужденія о пятикопѣечникахъ и о платахъ персоны собрались для того въ Кабинетъ Ея И. В-ва на сей недѣлѣ въ среду, то есть сего февраля 23 дня поутру, и при томъ принесть изъ Сената всѣ подлежащія къ тому разсужденію доношенія и мнѣнія, — о чемъ сего же числа приказано секретарю Невѣжину.

Журналъ февраля 22 дня.

Въ Кабинетѣ Ея И. В-ва засѣдали опредѣленные гг. министры.

Ходили къ Ея И. В-ву для подписанія указовъ и резолюцій, которые Ея В-во собственною своею рукою изволила подписать:

1) на Украйну, къ капитану-поручику Замыцкому, — о слѣдствіи ему и о розыскѣ по доносу казака Семена Тимофеева по присланному отъ него дѣлу; 2) къ генералу графу фонъ Вейсбаху о томъ же, и о вспоможеніи ему.

Резолюціи:

3) по сенатскому докладу — о зачетѣ въ доимку деревень послѣ Корчмина, а достальныхъ — о приписке ко дворцу; 4) по докладу соляной конторы — о присылкѣ изъ доимочной канцеляріи взятыхъ изъ доимки соляныхъ денегъ и вѣдомостей [1]).

И оные указы, для посылки къ генералу графу фонъ Вейсбаху обще съ Замыцкимъ, отданы въ военную коллегію, а резолюціи обѣ отданы въ Сенатъ.

Да сего числа получены письма изъ Москвы отъ генерала Салтыкова:

1) репортъ о записавшихся, сего февраля съ 4 по 17 число, кадетахъ; 2) письмо о князь Алексѣѣ Гагаринѣ, что онъ въ С.-Петербургъ поѣхалъ.

Да въ Сенатъ приказано:

1) чтобъ для разсужденія о пятикопѣечникахъ опредѣленныя персоны были въ Кабинетъ въ четвертокъ февраля 24 числа поутру, и какъ подлинныя о томъ дѣла, такъ и выписавъ экстрактъ, принесены были въ то же время; 2) по пунктамъ, привезеннымъ о линіи генераломъ-майоромъ Дебриніемъ, рѣшеніе въ Сенатѣ учинить по прежнему приказу, кончая сегодня, и завтра, для апробаціи, взнесть въ Кабинетъ неотложно.

---

1) Изъ канцеляріи конфискаціи.

Digitized by Google

Приложенія къ журналу 22 февраля.

I. Высочайшая резолюція на докладъ Сената о продажѣ послѣ умершаго ген.-майора Корчмина движимаго имущества, о зачетѣ части недвижимаго въ казенную доимку и о приписке остальныхъ его деревень къ дворцовой канцеляріи.

Ея И. В-ву, Самодержицѣ Всероссійской, всеподданнѣйшее доношеніе изъ Сената.

Ген.-майоръ Корчминъ былъ послѣдній въ родѣ и въ 729 г. умре, чего ради того жъ 729 г. августа 27 дня, по опредѣленію Верх. Тайн. Совѣта, по силѣ 1712 г. января 23 дня указа, по смерти онаго Корчмина недвижимое имѣніе отписано на Ваше И. В-во, а по объявленной въ Сенатъ съ завѣщательнаго его, Корчмина, письма копіи отъ душеприказчиковъ его, ст. дѣйств. сов. Зыбина съ товарищи, объявленной въ 729 г. іюля 29 дня, написано: долговъ имѣется на немъ (окромѣ тѣхъ, что взыскиваютъ въ казну изъ доимочной канцеляріи, о которыхъ, чтобъ предстательствовать имъ у Вашего И. В-ва, дабы, вмѣсто награжденія за долголѣтнія его службы, тѣхъ доимокъ на немъ не взыскивать) разныхъ чиновъ людей, а именно: иноземца купца Меэра 4500 руб., въ коммерцъ-коллегію Боуровыхъ 1500 руб., да безкабальнаго комисара Новикова 35 руб., итого 6035 руб., а которые въ меньшихъ долгахъ, яко въ 100 рубляхъ и больше, и меньше станутъ требовать, и у такихъ принимать заемныя письма за его, Корчмина, рукою и деньги платить, а безъ руки его платить не надобно; онъ же долженъ сестрѣ своей двоюродной Авдотьѣ Карачаровой, которой мать его, Корчмина, отцу ея была сестра родная, 1400 руб., и за тѣ деньги заложены ей деревни его въ Козловскомъ, да въ Бѣжецкомъ уѣздахъ; ежели жъ тѣ деревни за нею не устоятъ, и ей за тотъ долгъ и въ награжденіе дать 2000 руб., да дворъ у Срѣтенскихъ воротъ, съ племянникомъ его, отъ бомбардиръ поручикомъ Плишкинымъ, пополамъ, а буде за уплатою долговъ останется, то ей дать 3000 руб. А ему, Корчмину, надлежало взять изъ долговъ: изъ пожитковъ Меншикова 2000 руб., да на Дмитріи Соловьевѣ за смольчугъ и поташъ, по письму руки его, 3278 ефимковъ; также и на другихъ есть его долги, и оные взыскивать по крѣпостямъ и употреблять въ расходы въ поминовеніе души и въ награжденіе свойственникамъ, по росписи за его рукою, а именно по особливому письму, писанному рукою его къ тѣмъ душеприказчикамъ августа 3 дня 1729 г., — Тимофею, Льву, Анисиму, Степану, Ѳедотовымъ дѣтямъ, Чаплыгинымъ, Ивану, Яковлеву сыну, Михайлову, Ивану, Степанову сыну, Корочарову, да свойственнику жены его артиллеріи поручику Алексѣю Чирикову по 100 руб. человѣку; да гвардіи бомбардирской роты сержанту Ивану Чиркову образъ Страшной Богородицы въ кіотѣ серебряномъ, риза золотая, вѣнецъ съ алмазы, понеже былъ ихъ; его жъ, Корчмина, изъ движимаго въ закладѣ ген.-майора Зотова у дѣтей, да у архіепископа Ростовскаго и у Семена Дурнова, и тѣ долги заплатя, заклады выкупить; а какіе заклады и во сколькихъ деньгахъ заложены, не написано; да безденежно де у Михаила Аврамова крестъ, да складень, да серьги алмазныя, которыя стоятъ близъ тысячи рублевъ, и тотъ закладъ взять у него безденежно и продать, понеже де деньги ему заплачены и долга его, Аврамова, на немъ не имѣется.

Digitized by Google

А изъ недвижимаго жъ его, Корчмина, имѣнія, на расплату долговъ продавъ, и долги заплатить, а именно: Дмитровскую и Переславскую, село Воскресенское, да село Ивановское съ деревнями и пустошьми, да Путивльскія деревни и половина мануфактуры, которая въ тѣхъ деревняхъ обрѣтается, со всѣми принадлежностьми; въ Костромскомъ уѣздѣ село Хмѣльницы, да четвертый жеребій въ селѣ Дьяконовѣ и съ прикупными землями по рѣчку Шохну; а ежели на расплату долговъ его довольно будетъ, то Кинешемскія деревни въ наслѣдіе племяннику его Василію Плишкину, понеже оныя деревни ихъ фамильныя; ежели жъ оныя Кинешемскія и Костромскія деревни продадутся и по наслѣдству ему не дадутся, то ему, Плишкину отдать 2000 руб., а буде отъ долговъ останется больше, то и 3000 руб.; да въ С.-Петербургѣ дворы и въ Копорскомъ уѣздѣ сельцо Вознесенское и московскій дворъ, что̀ на Яузѣ, на расплату долговъ продать же. А по реестру, приложенному притомъ, о оставшей послѣ онаго Корчмина серебряной посудѣ и о золотыхъ вещахъ съ алмазами и безъ алмазовъ показано разныхъ званій 63 мѣста, а по какой цѣнѣ что и на сколько рублевъ, не показано; изъ того числа отдано Алексѣю Зыбину, за взятые у него на погребеніе за 100 руб., серебряной посуды разныхъ званій 21 мѣсто.

А по справкѣ въ Сенатѣ, на немъ, Корчминѣ, показано изъ разныхъ мѣстъ казенныхъ долговъ 6119 руб. $12^1/_2$ коп.; да въ Сенатѣ жъ разныхъ чиновъ люди прошеніями на него, Корчмина, показали долговъ 1881 руб. 70 коп., да 150 червонныхъ золотыхъ, а съ казенными имѣется 8000 руб. $82^1/_2$ коп., да 150 червонныхъ; и въ ту доимку проданъ его, Корчмина, дворъ, что̀ на Яузѣ, за 1020 руб., затѣмъ осталось на немъ 6980 руб. $82^1/_2$ коп.

А недвижимаго его, Корчмина, имѣнія отписано было въ разныхъ уѣздахъ четверной пашни 3675 четвертей, мужеска пола 1322 души.

Изъ того числа, по именнымъ Вашего И. В-ва указамъ, въ раздачѣ въ Троицкій монастырь 570 четвертей, 7 четвериковъ, мужеска пола 119 душъ, камеръ-цальмейстеру Кайсарову — 43 души, коллегіи иностранныхъ дѣлъ секретарю — 68 душъ, итого въ раздачѣ 230 душъ, а оцѣнки онымъ не было.

За раздачею, въ остаткѣ 1092 души.

А въ нынѣшнемъ 1731 г., приговорами сенатскими опредѣлено: іюля 30 дня, — въ имѣющійся майора Боура отца его по роздачѣ изъ коммерцъ-коллегіи долгъ на вышепомянутомъ Корчминѣ отдать изъ наличныхъ въ канцеляріи конфискаціи за проданный Корчмина въ Москвѣ дворъ, изъ 1020 руб., а за достальные продать изъ движимаго его имѣнія и, по продажѣ, заплатить немедленно; сентября 10 дня, — по вышепомянутой духовной, заемные у Меэра 4500 руб. поставлены ему, Меэру, въ имѣющійся съ нимъ, Меэромъ, въ Сенатѣ о казенныхъ деньгахъ генеральный счетъ, для того, что все движимое и недвижимое его, Корчмина, имѣнія взяты на Ваше И. В-во, что онъ въ родѣ былъ послѣдній.

Да Вашему И. В-ву въ Сенатѣ бьютъ челомъ: лейбъ-гвардіи Преображенскаго полка прапорщикъ Мячковъ, чтобъ по завѣщательному письму онаго Корчмина изъ написанныхъ имъ, Корчминымъ, въ томъ завѣщательномъ письмѣ племяннику своему Плишкину изъ Кинешемскихъ, или изъ Костромскихъ деревень, пожаловать женѣ его, которая была за онымъ Плишкинымъ, четвертую часть.

Вотчинной коллегіи канцеляриста Ивана Карачарова жена Авдотья Ча-

Digitized by Google

плыгина, чтобъ по закладнымъ брата ея, умершаго Корчмина и по завѣщательному его письму, за взятыя имъ, братомъ ея, взаймы отъ нея деньги, быть за нею написанному въ тѣхъ закладныхъ и въ завѣщательномъ письмѣ недвижимому имѣнію, а именно въ Козловскомъ уѣздѣ селу Рожественному, да въ Бѣжецкомъ уѣздѣ сельцу Алферьеву, съ деревнями и со всѣми угодьи, или бъ по закладнымъ толикое жъ число денегъ выдать, а о награжденіи ея, по завѣщательному его письму, милостивое разсмотрѣніе учинить.

А понеже въ инструкціи канцеляріи конфискаціи августа 7 дня 1730 г. напечатано: въ 7 пунктѣ, — всѣ выморочныя имѣнія Вашему И. В-ву принадлежатъ, и ежели такія выморочныя, движимыя и недвижимыя, имѣнія и долговыя претензіи въ губерніяхъ и провинціяхъ имѣются, или впредь случиться могутъ, о томъ изъ тѣхъ мѣстъ въ канцелярію конфискаціи немедленно присылать обстоятельныя вѣдомости и ожидать указа, какъ съ тѣмъ поступать; и по полученіи тѣхъ вѣдомостей должна оная канцелярія прибитыми указами о тѣхъ выморочныхъ имѣніяхъ трижды публиковать, дабы отсутствующему, который, по свойству или другому какому случаю, до тѣхъ имѣній какое дѣло имѣетъ, тѣ бъ немедленно явились и доказывали о томъ письменно; въ 9-мъ, — будетъ же кто явится и надлежащимъ образомъ докажетъ, что тѣ имѣнія, все или часть оныхъ, надлежатъ ему подлинно, тогда тѣ выморочныя имѣнія и со всѣми съ того времени, какъ въ вѣдомство взяты, накопившимся доходами, буде какіе были, отдать ему; въ 10-мъ — а буде, по вышеписанной публикаціи, никто не явится, или хотя и явится, а подлинно не докажетъ, то такія имѣнія отписывать на Ваше И. В-во и движимое имѣніе по 2-му, 3-му и 4-му пунктамъ продавать; въ 11-мъ пунктѣ — а недвижимое имѣніе продавать слѣдующимъ образомъ: во первыхъ надлежитъ знать подлинно, сколько съ той деревни какихъ денежныхъ, и хлѣбныхъ и прочихъ доходовъ, и положа всѣмъ тѣмъ расходамъ десятинную цѣну, продавать съ публичнаго торга, для чего опредѣлить уреченный срокъ, и продавать тому, кто съ торга больше дастъ, а меньше десятилѣтней цѣны не отдавать, а буде будутъ конскіе и другіе заводы, то продавать особливою цѣною, съ оцѣнкою, по тому жъ съ торга.

Того ради Сенатъ, всеподданнѣйше донося, проситъ Вашего И. В-ва всемилостивѣйшаго указа: помянутыя его, Корчмина, недвижимыя имѣнія, пожалованныя въ Троицкій Сергіевъ монастырь и цальмейстеру Кайсарову, да секретарю Ильину, въ зачетъ имѣющейся на немъ, Корчминѣ, казенной доимки, положа настоящую цѣну, повелѣно-ль будетъ ставить и что за тѣмъ зачетомъ той казенной доимки останется, за ту доимку, также и за партикулярные долги оставшія, за роздачею, его, Корчмина, движимыя и недвижимыя отписныя имѣнія, по силѣ канцеляріи конфискаціи инструкціи, продавать и во всемъ по той инструкціи исполненіе чинить-ли, или тѣ недвижимыя имѣнія приписать ко дворцу, а вмѣсто ихъ, положа настоящую цѣну, зачесть въ достальную казенную доимку; а что за тѣмъ зачетомъ останется, также, что за движимое имѣніе возьмется, изъ того партикулярные долги платить-ли и изъ остатка жъ, кому что по духовной изъ движимаго завѣщалъ, по препорціи, раздѣлять-ли.

Григорій Чернышевъ, Андрей Ушаковъ, князь Ю. Трубецкой, графъ М. Головкинъ, Василій Новосильцевъ, князь Алексѣй Шаховской, князь Григорій Урусовъ, Семенъ Сукинъ.

Digitized by Google

Движимое продавъ, платить долги партикулярные, а розданныя по Нашему указу деревни, положа имъ настоящую цѣну, зачесть въ казенную доимку, а достальныя деревни приписать къ дворцовой канцеляріи. Анна. Февраля 22 дня 1732 г. (Арх. Сен., кн. 35, л. 73—76 и об.)

II. Всеподданнѣйшій репортъ С. А. Салтыкова о записавшихся въ Москвѣ кадетахъ.

Подано февраля 22 дня 1732 г.

Ея И. В-ва въ Кабинетъ. Репортъ.

По публикованнымъ Ея И. В-ва указамъ о кадетахъ записалось въ Москвѣ при дворѣ Ея И. В-ва въ кадетскій корпусъ сего февраля съ 4 по 19 число сего 732 г. семь человѣкъ, у которыхъ взяты реверсы, чтобъ явиться имъ въ С.-Петербургѣ ген.-фельдцейхмейстеру и кав. гр. ф. Миниху сего 732 г. въ маѣ мѣсяцѣ неотмѣнно; а чьи дѣти и кто именно и коликихъ лѣтъ о томъ сообщаю реестръ. Февраля 17 дн. 1732 г. Генералъ Салтыковъ. Арх. М. Ю., кн. 35/1112, л. 19. (реестръ на оборотѣ.)

III. Письмо С. А. Салтыкова къ министрамъ о высылкѣ въ Петербургѣ кн. Алексѣя Гагарина.

Подано февраля 22 дня 1732 г.

Милостивые Государи мои Андрей Ивановичъ, князь Алексѣй Михайловичъ.

Вашихъ Сіятельствъ письмо, пущенное изъ С.-Петербурга отъ 11 сего февраля 15-го числа я получилъ, въ которомъ изволите писать, чтобъ сыскать кн. Алексѣя Гагарина вызвать на смотръ въ Кабинетъ Ея И. В-ва безъ замедленія, на которое Вашему Сіятельству доношу, что того жъ числа посланъ былъ отъ меня по него Гагарина нарочно, токмо его въ Москвѣ нѣтъ и служитель его, Гагарина, Чернявской, сказкою показалъ, что его, Гагарина, въ Москвѣ нѣтъ, а поѣхалъ въ С.-Петербургъ сего февраля 8 д. и о семъ Вашему Сіятельству доношу. Вашихъ Сіятельствъ, Милостивыхъ Государей, всегдашній слуга Семенъ Салтыковъ. Въ Москвѣ 17 д. 1732 г. (ib.)

IV. Записка приказамъ изъ Кабинета Ея И. В-ва въ Пр. Сенатъ.

22 февраля 1732 г. Въ Кабинетѣ чрезъ секретаря Козлова объявлено, чтобъ господа сенаторы, которымъ велѣно присутствовать для разсужденія о пятикопѣчникахъ, изволили въ Кабинетъ для онаго быть въ нынѣшній четвертокъ, т. е. февраля 24 числа; а для слушанія о пятикопѣчникахъ взнесены бъ были подлинныя дѣла и экстрактъ сочиня, что къ тому есть нужное разсужденіе, чтобъ въ чемъ остановки не было. Въ Кабинетѣ жъ де извѣстно, что господа сенаторы нынѣ въ Сенатѣ присутствуютъ для слушанья показанныхъ дѣлъ отъ генерала Дебринія и изъ тѣхъ бы дѣлъ, что нынѣ слушано будетъ, взнесено было утре въ Кабинетъ доношеніе. (Арх. М. Ю., кн. 18/1095, л. 60.)

Digitized by Google

№ 47.

Журналъ февраля 23 дня.

Въ Кабинетѣ Ея И. В-ва засѣдали опредѣленные гг. министры.

Отдана челобитная генерала-фельдцейхмейстера графа фонъ Миниха, и при томъ подписана резолюція собственною Ея И. В-ва рукою о пожалованіи его при каналѣ селомъ Кабоною, да окладомъ генерала-инженера, которое получалъ Декулонъ, и по записаніи, для исполненія, отдана въ Сенатъ.

Сего же числа доношеній получено:

1) изъ Сената, и при томъ копія съ опредѣленія по доношеніямъ генерала графа фонъ Вейсбаха и Тараканова и Дебринія — о строеніи на Украйнѣ линіи и крѣпостей; 2) изъ Москвы отъ генерала Салтыкова — о состояніи обрѣтающихся въ Москвѣ гвардіи баталіоновъ, и объ отпускныхъ въ домы; 3) его же, генерала Салтыкова, доношеніе и вѣдомость о разборѣ деньщиковъ и о людѣхъ князей Долгорукихъ, и о посылкѣ для описки деревень ихъ офицеровъ; 4) его же о разобраніи на Московскихъ дворѣхъ оныхъ же Долгорукихъ лошадей и о посылкѣ для лошадей же въ деревни; 5) репортъ его же, генерала, о князь Михайлѣ Долгорукомъ, что онъ изъ Ярославскихъ въ Галицкую деревню капитаномъ Шуваловымъ повезенъ, а Мелгуновъ возвратился; и о шпагѣ онаго; 6) письмо его же, и при томъ пріисканныя, въ старыхъ дѣлахъ о корабельныхъ лѣсахъ и подлежащее до флота, письма государевы къ Никитѣ Кудрявцову, и отъ него въ Кабинетъ съ 721 году; 7) письмо же во отвѣтствіе, что по предложенію изъ Кабинета о переяславскихъ рыбныхъ ловцахъ въ дворцовую канцелярію указъ посланъ.

Доношеніе генерала-майора Волынскаго и майора Альбрехта изъ комиссіи о Турчаниновѣ, и при томъ выписка о упущенныхъ у Соликамска сборахъ, и о посылкѣ туда для слѣдствія поручика Сабурова.

Сего же числа приказано взять вѣдомости изъ Сената:

1) о мызахъ и деревняхъ Кексгольмскихъ, пожалованныхъ Анисьѣ Толстой; 2) о здѣшнихъ ингермаландскихъ и прочихъ деревняхъ князь Василія Долгорукаго; 3) о переписныхъ душахъ по ямамъ.

Приложенія къ журналу 23 февраля.

I. Высочайшая резолюція на прошеніи ген.-фельдцейхмейстера гр. Ф. Миниха о пожалованіи ему села Кабоны и жалованья въ томъ размѣрѣ, въ какомъ получалъ ген.-лейтенантъ Декулонъ.

Всепресвѣтлѣйшая, Державнѣйшая, Великая Государыня Императрица Анна Іоанновна, Самодержица Всероссійская.

Digitized by Google

Въ прошломъ 727 г. обязался я Вашему И. В-ву и высокой фамиліи служить еще 10 лѣтъ вѣрно и честно, по крайней силѣ и мочи и во угодныхъ случаяхъ, не щадя тѣла и живота моего, и, дабы я въ состояніе былъ приведенъ, просилъ я, по 9-му пункту, лежащую посреди канала деревню Леднево, и по указу Его И. В-ва блаж. и вѣчнод. памяти Петра Втораго, велѣно мнѣ оную деревню отдать, токмо изъ дворцовой канцеляріи, съ того 727 г. и по нынѣ не отдана; а въ томъ же 727 г. мая 23 дня, указомъ блаж. и вѣчнод. памяти Государя Императора Петра Втораго, пожалованъ я надъ фортификаціями всероссійской имперіи оберъ-директоромъ и съ того числа понынѣ, какъ надъ фортификаціями, такъ надъ инженернымъ корпусомъ имѣю главную дирекцію, а по инженерному штату, состоявшемуся въ прошломъ 728 г., положено главному при фортификаціяхъ и надъ инженернымъ корпусомъ быть генер.-инженеру, жалованья же ему и за раціоны 2445 руб., которое по нынѣ получалъ генер.-лейтенантъ Декулонъ, кой нынѣ пожалованъ въ Выборгъ оберъ-комендантомъ, а я, яко главный надъ фортификаціями и того корпуса, жалованья, съ пожалованія мнѣ оберъ-директорскаго чина, и понынѣ не получаю.

Всемилостивѣйшая Государыня Императрица, прошу Вашего И. В-ва, да повелитъ державство Ваше, по силѣ прежнихъ представленныхъ отъ меня кондицій, вмѣсто неотданной деревни Леднева, пока я въ службѣ Вашего И. В-ва пребуду, ради моего на Ладожскомъ каналѣ ежегоднаго бытія, для осмотра и поправленія онаго, всемилостивѣйше пожаловать мнѣ отписное послѣ князя Меншикова село Кабону съ принадлежащими къ нему доходами, такожъ за мою надъ фортификаціями и инженернымъ корпусомъ главную дирекцію, при которой несу великіе труды, вышеписанное положенное генералъ-инженеру жалованье пожаловать мнѣ жъ.

Вашего И. В-ва нижайшій рабъ генер.-фельдцейхмейстеръ и кавалеръ графъ фонъ Миннихенъ.

B. Ch. von Münnich.

Жалуемъ по его прошенію. Анна. Февраля 23 дня 1732 г. (Арх. Сен., кн. 35, л. 78 и об.)

II. Всеподданнѣйшее доношеніе С. А. Салтыкова о состояніи, обрѣтающихся въ Москвѣ батальоновъ гвардіи и объ отпускѣ лейбъ-гвардіи оберъ- и унтеръ-офицеровъ и солдатъ по домамъ.

Подано февраля 23 дня 1732 г.

Всемилостивѣйшая Государыня. Всенижайшее В-му И. В-ву, всемилостивѣйшей Государынѣ, при семъ прилагаю репорты; первый о состояніи лейбъ-гвардіи 4-хъ батальоновъ, которые обрѣтаются въ Москвѣ; второй — по присланному ко мнѣ отъ генерала Ушакова письму, въ которомъ объявленъ В-го И. В-ва, всемилостивѣйшей Государынѣ, именной указъ объ отпускѣ лейбъ-гвардіи, которые въ Москвѣ, оберъ- и унтеръ-офицеровъ и солдатъ въ домы. И по тому В-го И. В-ва, всемилостивѣйшей Государыни, указу, сколько какихъ чиновъ отпущено, прилагаю реестръ.

Вашего И. В-ва, всемилостивѣйшей Государыни, нижайшій рабъ С. Салтыковъ. (Арх. М. Ю., кн. 35/1112, л. 27; приложенія л. 28 сл.)

Digitized by Google

III. Всеподданнѣйшій репортъ С. А. Салтыкова о князѣ Михаилѣ Долгорукомъ и людяхъ его, отправленныхъ въ Галицкій уѣздъ, въ сельцо Бояриново.

Поданъ февраля 23 дня 1733 г.

Ея И. В-ву, въ Кабинетъ. Репортъ.

Прошедшаго февраля 8 дня 732 г. посланнымъ отъ меня въ Кабинетъ Ея И. В-ва репортомъ ответствовано, что по именному Ея И. В-ва велѣно кн. М. Долгорукова у капитана Мелгунова принять лейбъ-гвардіи Семеновскаго полку капитану Ив. Шувалову и принявъ ѣхать съ нимъ въ другія его, кн. Долгорукаго, деревни, а именно въ Галицкой уѣздъ въ сельцо Бояриново; а какъ оный капитанъ Мелгуновъ, по отдачѣ его, кн. Долгорукова ему капитану Шувалову, явится въ Москву, о томъ репортовать буду впредь. А сего февраля 16 дня, оный капитанъ Мелгуновъ явился и подданнымъ репортомъ показалъ, что онаго кн Долгорукова и обрѣтающихся при немъ людей его Ивана Нежданова, повара Ивана Михайлова, онъ, Мелгуновъ, ему, Шувалову, отдалъ, также и онъ, Шуваловъ, репортомъ объявилъ, что онаго князя Долгорукаго и при немъ людей онъ, Шуваловъ, у него Мелгунова принялъ и поѣхалъ съ нимъ въ Галицкій уѣздъ, въ сельцо Бояриново, токмо онъ, Шуваловъ, при томъ объявилъ, что у онаго кн. Михайла Долгорукова шпага и понынѣ не снята; и для того, подлинные ихъ, Мелгунова и Шувалова, репорты, прилагаю при семъ репортѣ. · Генералъ Салтыковъ. Москва, февраля 18 дня 1732 г. (Арх. М. Ю., ibid. л. 21; репорты Мелгунова и Шувалова, л. 22 сл.)

IV. Письмо С. А. Салтыкова министрамъ о посылкѣ въ дворцовую канцелярію указа о переяславскихъ рыбныхъ ловцахъ.

Подано февраля 23 дня 1732 г.

Милостивые Государи мои, Андрей Ивановичъ, князь Алексѣй Михайловичъ.

Вашихъ сіятельствъ письмо, пущенное изъ С.-Петербурга отъ 11 сего Февраля 15 числа, я получилъ и при томъ экстрактъ о переяславскихъ рыбныхъ ловцахъ, который въ Кабинетѣ Ея И. В-ва разсматриванъ и по мнѣнію Вашихъ Сіятельствъ опредѣленіе В. Т. Совѣта (о продажѣ имъ рыбы въ городѣ и въ другихъ мѣстахъ безъ запрещенія и о имѣніи для того лавокъ въ тѣхъ слободахъ и о платежѣ оброку и о прочемъ) учинено порядочно; а чтобъ имъ для той продажи въ городѣ съ посадскими людьми лавки имѣть, того, по силѣ состоявшагося въ 722 году указа, въ обиду тамошнему купечеству учинить невозможно; а поставку имъ во дворецъ рыбы и рыбныхъ ловцовъ велѣно зачитать въ оброкъ. И о вышеписанномъ обо всемъ отъ меня въ дворцовую канцелярію указъ посланъ и о семъ Вашему Сіятельству доношу.

Вашихъ Сіятельствъ, милостивыхъ государей моихъ, всегдашній слуга Семенъ Салтыковъ. Въ Москвѣ, февраля 18 дня 1732 г. (ib., л. 26.)

Digitized by Google

№ 48.

Журналъ февраля 24 дня.

Въ Кабинетѣ Ея И. В-ва было собраніе для разсужденія о мѣдныхъ пятикопѣечникахъ и о платахъ, и при томъ засѣдали опредѣленные указомъ Ея И. В-ва для того персоны:

Дѣйств. тайн. сов-ки: вице-канцлеръ, Его Сіятельство графъ Остерманъ, Его Сіятельство графъ Черкасской, генералъ-фельдцейхмейстеръ, Его Сіятельство графъ фонъ Минихъ.

Тайн. сов-ки: графъ Головкинъ, Новосильцевъ, коммерцъ-коллегіи вице-президентъ Илья Исаевъ.

Имѣли разсужденіе о вымѣнѣ изъ народа пятикопѣечниковъ, и откуда на обмѣнъ ихъ сумму получить.

И при томъ г. тайной сов. графъ Головкинъ, который надъ денежными дворами и надъ монетною конторою дирекцію имѣетъ, предложилъ о тѣхъ пятикопѣечникахъ экстрактъ, съ показаніемъ суммы денегъ и мѣди, и со мнѣніемъ своимъ, и тотъ экстрактъ и мнѣніе чтены, при чемъ имѣли довольное разсужденіе и отложили до другого дня.

А между тѣмъ изъ оныхъ сенатскимъ членамъ предложили, чтобы къ тому собранію принесть изъ Сената нѣкоторыя вѣдомости, къ оному разсужденію подлежащія.

Журналъ февраля 25 дня.

Въ Кабинетѣ Ея И. В-ва засѣдалъ дѣйств. тайн. сов. князь Алексѣй Михайловичъ Черкасской.

А г. вице-канцлеръ присутствовалъ въ опредѣленной ему отъ флота комиссіи.

Журналъ февраля 27 дня.

Въ Кабинетѣ Ея И. В-ва засѣдали опредѣленные гг. министры.

Сего числа Ея И. В-во собственною своею рукою изволила подписать:

1) указъ въ Сенатъ о пожалованіи, сего февраля 25 дня, графа фонъ Миниха въ генералъ-фельдмаршалы; 2) пашпортъ гвардіи Измайловскаго полку капитану фонъ Теттау объ отпускѣ его въ Вѣну на 6 мѣсяцовъ.

Отданы поданные сего числа изъ Сената 4 доклада.

Да о рѣшеніи дѣлъ репортъ, сего февраля съ 21 по 26 число, и при томъ два репорта же изъ Сената же изъ Москвы — первой, генваря съ 31-го февраля по 5-е, второй съ 7 по 12 число.

Digitized by Google

Приложенія къ журналу 27 февраля.

I. Именной указъ Сенату о пожалованіи гр. Ф. Миниха въ генералъ-фельдмаршалы.

Указъ Нашему Сенату.

Сего февраля 25 дня пожаловали Мы Нашего генерала-фельдцейхмейстера графа фонъ Миниха, за его многія и вѣрныя службы, въ Наши генералъ-фельдмаршалы и указали быть ему въ указномъ числѣ по новому воинскому штату. И повелѣваемъ Нашему Сенату о вышеписанномъ, куда надлежитъ, послать Наши указы. Анна. Февраля 27 дня 1732 г. (Арх. Сен., кн. 35, л. 79.)

II. Всеподданнѣйшій репортъ Сената о рѣшеніи дѣлъ, съ 21 по 26 февраля 1732 г.

Подано февраля 27 дня 1732 г.

Репортъ Ея И. В-ву.

Въ Сенатѣ февраля съ 21 по 26 число учинено по указамъ Вашего И. В-ва:

Объ отдачѣ генералъ-фельдцейхмейстеру и кавалеру графу фонъ Миннихену отписнаго послѣ князя Меншикова села Кабона, съ принадлежащими къ нему доходами, пока онъ въ службѣ Вашего И. В-ва пребудетъ, тако жъ о дачѣ ему положеннаго жалованья генералъ-инженера, куда надлежало, указы посланы.

О присылкѣ въ соляную контору изъ канцеляріи конфискаціи собранныхъ разныхъ чиновъ на людяхъ солянаго сбора и изъ доимки денегъ и обстоятельныхъ вѣдомостей и впредь по отсылаемымъ соляной суммы доимочнымъ вѣдомостямъ о сборѣ и о возвратѣ въ соляную контору, велѣно: въ канцелярію конфискаціи и для вѣдома въ соляную контору послать указы.

О продажѣ, оставшагося послѣ генерала-майора Корчмина движимаго имѣнія и о платежѣ партикулярныхъ на немъ долговъ и объ оцѣнкѣ розданныхъ его деревень и о зачетѣ въ казенную доимку и о припискѣ достальныхъ его деревень къ дворцовой канцеляріи, велѣно для исполненія сообщить въ Москву въ Прав. Сенатъ вѣдѣніе.

Да въ Сенатѣ рѣшено: по доношенію генерала-майора и Вашего И. В-ва генерала адъютанта и лейбъ-гвардіи коннаго полка подполковника князя Шаховскаго велѣно: по силѣ Вашего И. В-ва указа, сего февраля 18 числа, адмирала Сиверса въ приходахъ и расходахъ считать съ начала бытности его, Сиверса, при Кронштадтскомъ строеніи и для того приходныя и расходныя книги, и счетныя выписки, и принадлежащія дѣла и вѣдомости, тако жъ бумагу, свѣчи, дрова и проч.. и для посылокъ ундеръ-офицеровъ и рядовыхъ, отпускать изъ адмиралтейской коллегіи и изъ конторы Кронштадтской, коя была въ вѣдѣніи его, Сиверса; секретарей къ тому счету отдать изъ ревизіонъ-коллегіи Петра Аксенова, изъ суднаго Никиту Башилова, и для того изъ Москвы выслать ихъ, давъ подводы и прогонныя деньги, немедленно, подьячихъ отдать изъ обрѣтающихся въ С.-Петербургѣ въ ратушѣ и въ акцизной каморѣ; и о томъ, куда надлежало, указы посланы.

Поданныя изъ военной коллегіи и изъ другихъ мѣстъ о строеніи крѣ-

Digitized by Google

постей требованія, и планы и профили велѣно отослать къ генералу-фельдцейхмейстеру и кавалеру графу фонъ Миннихену, чтобъ, по силѣ состоявшейся Вашего И. В-ва, на поданные воинской коммисіи пункты, резолюціи, онъ, генералъ-фельдцейхмейстеръ, разсмотрѣлъ, въ которыхъ мѣстахъ надлежитъ строить, по состоянію опасностей, регулярныя, тако жъ и нерегулярныя, и, разсмотря, подать ему, генералу-фельдцейхмейстеру въ Сенатъ мнѣніе.

По доношеніямъ военной коллегіи велѣно: астраханскаго лазарета казармы, которыя прежде построены изъ губернскихъ доходовъ, нынѣ починить изъ вычетныхъ лазаретныхъ денегъ, которыя вычитаются въ полкахъ и у штатскихъ чиновъ и отсылаются въ военную коллегію; а сколько напредъ сего на строеніе и на починку того лазарета изъ губернскихъ доходовъ уже издержано, то число въ штатсъ-контору возвратить нынѣ изъ тѣхъ же вычетныхъ денегъ и о томъ въ военную коллегію и въ штатсъ-контору, также и въ Астраханскую губернію, послать указы.

По вѣдѣнію изъ Москвы изъ Прав. Сената велѣно: ревизора фонъ Гохмута, который высланъ изъ Лифляндіи для межевыхъ дѣлъ. до будущаго указа отпустить нынѣ въ Лифляндію прежнимъ его чиномъ и при томъ отпускѣ его обнадежить: когда онъ къ тому межевому дѣлу взятъ будетъ и искусство и прилежность свою покажетъ, тогда сверхъ настоящаго его жалованья награжденіе ему учинено будетъ особо; а обрѣтающихся въ С.-Петербургѣ геодезистовъ, также кои въ Москвѣ, о которыхъ онъ написалъ, что оные въ наукѣ, принадлежащей до межеваго дѣла, неискусны, для окончанія въ наукѣ отослать ихъ въ Десіансъ-академію; и для того обрѣтающихся въ Москвѣ геодезистовъ немедленно, давъ подводы и прогоны, выслать въ С.-Петербургъ, также, которые въ Москву впредь ихъ посылокъ геодезисты явятся, тѣхъ выслать въ С.-Петербургъ же, и о томъ послано въ Москву въ Сенатъ вѣдѣніе, а объ отпускѣ Гохмута въ Лифляндскую губернію, о геодезистахъ въ Десіансъ-академію — указы.

По доношенію военной коллегіи велѣно, имѣющіяся въ острогѣ, что въ Никольской улицѣ, бывшей С.-Петербургской канцеляріи дѣла, осмотрѣть и описать отъ каморъ-конторы и изъ нихъ надлежащія принять въ тое контору, а прочія разослать въ коллегіи и канцеляріи, которыя куда надлежитъ, немедленно, дабы, какъ въ томъ доношеніи показано, тѣмъ дѣламъ отъ небреженія и траты надлежащаго по нихъ взысканія упущено не было.

По доношенію генерала-майора и Вашего И. В-ва генерала-адъютанта и лейбъ-гвардіи коннаго полка подполковника князя Шаховскаго, велѣно въ опредѣленную на тотъ полкъ сумму, вмѣсто с.-петербургскихъ таможенныхъ внутреннихъ пошлинъ 24510 руб. 82 коп., за неимѣніемъ нынѣ толикаго числа того пошлиннаго сбору, отпустить нынѣ изъ наличныхъ въ с.-петербургской рентереѣ денегъ, какія есть, сколько къ наличнымъ пошлиннымъ деньгамъ надлежитъ, а вмѣсто того замѣнить изъ того пошлиннаго сбора, какъ оныя въ сборѣ будутъ.

По доношенію коммерцъ-коллегіи велѣно: по показанію купецкаго человѣка Дмитрія Москвина, о которомъ въ вышемышленномъ имъ купецкаго корабля запаленіи и въ фальшивой отдачѣ въ страхъ товаровъ слѣдуется, у иноземца Якова Стелинга писемъ, по показанію того Москвина, не забирать, дабы въ томъ иностраннымъ купцамъ не нанести напрасной обиды, понеже онъ, Москвинъ, о тѣхъ письмахъ показываетъ только чаяніемъ, чему и вѣрить не

Digitized by Google

надлежитъ и ко оправданію по тому дѣлу ему не слѣдуетъ; и для того по дѣлу его изслѣдовать и рѣшеніе учинить, какъ указы повелѣваютъ, немедленно.

По доношенію военной коллегіи, объ опредѣленіи въ земскіе коммиссары выборъ чинить, по силѣ выданнаго въ 1724 году плаката, кромѣ тѣхъ, которымъ, по состоявшемуся Вашего И. В-ва генваря 7 дня нынѣшнего 1732 года указу, велѣно явиться къ смотру въ С.-Петербургѣ, чего ради ни къ какимъ дѣламъ ихъ нынѣ не опредѣлять.

По доношенію той же коллегіи о выключкѣ изъ подушнаго оклада московскихъ рядовъ кузнецовъ, велѣно тѣмъ кузнецамъ въ подушномъ окладѣ быть по прежнему и на прошлые годы подушныя деньги, на комъ что надлежитъ, взыскивать для того, что, когда въ артиллеріи бываетъ казенная работа, тогда даются имъ заработныя деньги, а по указу блаженныя и вѣчно достойныя памяти, дяди В. И. В-ва императора Петра Великаго 1723 года, подписанному собственною Его В-ва рукою, при артиллеріи кузнецовъ, которые безъ жалованья, въ раскладку положить велѣно, по которому указу они въ тотъ окладъ и написаны и для того выключать ихъ не надлежитъ.

По доношенію оной же коллегіи велѣно: на дачу донскимъ козакамъ, которые будутъ посылаться на перемѣну въ низовой корпусъ, подъемнаго жалованья, что по указу надлежитъ, ассигновать изъ наличныхъ въ Воронежской губерніи, а вмѣсто той суммы штатсъ-конторѣ замѣнить изъ положенныхъ на тѣхъ козаковъ, собираемыхъ въ Казанской губерніи, оставшихъ за положеніемъ на артиллерію четырехгривенныхъ денегъ, дабы въ провозахъ тѣмъ деньгамъ изъ Казани въ Москву, а изъ Москвы чрезъ Воронежъ на Донъ, излишняго расходу не было.

По доношенію адмиралтейской коллегіи прокурора Сойманова и по приложенному при томъ экстракту, велѣно изъ той коллегіи въ Сенатъ подать, при доношеніи, извѣстіе, Семенъ Языковъ, Борисъ Загрязской во флотѣ съ которыхъ годовъ служить начали и какими чинами, и потомъ, въ которыхъ годахъ повышены рангами и по старшинству-ль, по силѣ указовъ, въ тѣ ихъ ранги произведены и не было ль къ тому произвожденію кого старше ихъ и какія о томъ произвожденіи были протестаціи и отъ кого и что на то учинено и о произвожденіи въ тѣ чины, подписавъ при томъ приличные указы, и о томъ въ ту коллегію указъ посланъ.

Понеже по опредѣленіямъ Прав. Сената, августа 13, да 18 числъ 1731 г., изъ положенной суммы на адмиралтейство, изъ 1400000 руб. убавлено 380000 руб., которые велѣно ссбирать въ камеръ-коллегіи безъ доимки сполна и изъ нихъ отпустить опредѣлено на адмиралтейскія строенія и починки по 50000 руб., да на строеніе Рогервицкой гавани и крѣпости по 5000 руб., да на строеніе жъ Кронштадтскаго канала и доковъ по 50000 руб.; а нынѣ адмиралтейская коллегія, поданнымъ въ Сенатъ доношеніемъ, требовала на достройку въ галерной гавани 52 сараевъ и эленговъ, на нынѣшній 1732 и на предбудущій 1733 годы, по 30000 руб. въ годъ, да для вывозки изъ эленга земли опредѣлить полкъ, которымъ даваны будутъ заработанныя деньги, для того де, что къ той работѣ вольныхъ людей довольнаго числа сыскать неможно, — велѣно на достройку означенныхъ галерныхъ сараевъ на нынѣшній 1732 г. 30000 руб. отпустить изъ показанныхъ же остаточныхъ на адмиралтейство денегъ, а для вывозки изъ эленга командировать отъ разныхъ полковъ, по разсмотрѣнію той

Digitized by Google

коллегіи, и во время той работы, тѣмъ солдатамъ давать, сверхъ ихъ жалованья, заработныя деньги по указу.

По сообщенному изъ Москвы изъ Прав. Сената вѣдѣнію, и по приложенному при томъ военной коллегіи конторы доношенію и съ отписки войска донскаго копіи, въ которой объявлено, въ ордерѣ де къ нимъ отъ генерала-майора Стрекалова написано: генваря 18 дня сего 1732 года, посыланный отъ него, генерала-майора, турецкаго языка ученикъ Дмитрій Чегодаревъ въ Азовъ къ пашѣ о коммиссіальныхъ дѣлахъ съ письмами, въ поданномъ своемъ доѣздѣ написалъ, что азовскій де мировщикъ Мустафа-ага при отдачѣ пашинскаго отвѣтнаго листа, сказывалъ ему, Чегодареву, его, пашинскимъ, словомъ, чтобъ онъ донесъ ему, генералу-майору, указомъ де ханскимъ повелѣно ногайскимъ татарамъ съ Кубани идти на крымскую сторону и дабы россійскіе подданные отнюдь на ихъ турецкую границу не ходили, понеже де оные татары будутъ перебираться черезъ Донъ подлѣ Консучи; да въ бытность его, Чегодарева, тамо слышалъ онъ отъ турокъ, что въ Азовъ прибыло войска турецкаго 6000 янычаровъ, будто для городовой починки, а къ веснѣ и еще прибудетъ въ Азовъ войска; и по онымъ вѣдомостямъ, такожъ и по присланному отъ генерала-аншефа и кавалера и Кіевской губерніи генерала-губернатора графа фонъ Вейсбаха, 1731 года октября 12 дня, ордеру, они войскомъ донскимъ, для предосторожности отъ оныхъ татаръ, въ ихъ войсковомъ кругу, выбрали походнымъ атаманомъ изъ старшинъ Тихона Иванова и въ команду его изъ Черкасскаго, такожъ съ донецкихъ и донскихъ ближнихъ къ Черкасскому городковъ 500 человѣкъ козаковъ, да юртовыхъ калмыкъ 30 человѣкъ конныхъ нарядили, давъ имъ В-го И. В-ва клейноты, къ порубежной рѣчкѣ Темернику, отправятъ въ самой скорости, о чемъ къ генералу графу Богемскому фонъ Вейсбаху и къ генералу-лейтенанту князю Борятинскому и куда надлежитъ писано, а впредь какія вѣдомости получатъ, доносить будутъ. Съ той отписки въ иностранную коллегію, при указѣ, копія послана.

По доношенію генерала богемскаго графа фонъ Вейсбаха, да генераловъ-майоровъ Тараканова и Дебринія, и по общему ихъ проэкту о строеніи въ будущее лѣто линій и крѣпостей и о поселеніи ландмилицкихъ полковъ какое въ Сенатѣ рѣшеніе учинено, о томъ В-му И. В-ву доношеніе взнесено сего февраля 23 числа.

По доношенію генерала-майора Дебринія велѣно ему, генералу-майору, и обрѣтающимся при немъ офицерамъ и кондукторамъ, по рангамъ ихъ. и подъ канцелярію, отъ С. Петербурга до Москвы, дать ямскія подводы и на нихъ прогонныя деньги по указу, а о дачѣ жъ отъ Москвы подводъ и прогонныхъ денегъ сообщено въ Сенатъ вѣдѣніе.

По доношенію военной коллегіи объ отпускѣ съ Ладожскаго канала московскаго гарнизона солдатъ 2 батальоновъ велѣно: ежели при томъ каналѣ безъ тѣхъ солдатъ обойтись можно, то объ отпускѣ ихъ учинить по разсмотрѣнію той коллегіи.

Понеже по опредѣленію Прав. Сената, іюня 1 дня 1731 года, и по посланнымъ указамъ велѣно рѣзнаго дѣла мастеру Соломону Сетрехту, который былъ при ревельскомъ В-го И. В-ва домѣ, заслужимое жалованье, на 728 и 729 годы по октябрь мѣсяцъ, выдать въ Москвѣ изъ камеръ-коллегіи, а впредь онъ, Сетрехтъ, при тѣхъ дѣлахъ быть надобенъ ли, разсмотрѣть и рѣшеніе учинить дворцовой канцеляріи, дабы ему жалованья напрасно давано не было,

Digitized by Google

а нынѣ онъ, Сетрехтъ, поданнымъ челобитьемъ объявляетъ, что по опредѣленію де дворцовой канцеляріи велѣно ему объявить съ подпискою, что ему при томъ домѣ не быть и чтобъ опредѣлить его по прежнему въ службу или, давъ жалованье, отпустить въ отечество, велѣно оному рѣзнаго дѣла мастеру, выдавъ жалованье, что надлежитъ, отпустить въ отечество, давъ пашпортъ немедленно, дабы ему жалованье напрасно было не давано, и о томъ въ дворцовую контору послать указъ.

По доношенію военной коллегіи о дачѣ рижской гарнизонной канцеляріи канцелярскимъ служителямъ квартиръ велѣно, по прежнему опредѣленію сентября 2 дня 1728 года, въ Ригѣ гражданскимъ служителямъ, буде во время послѣдняго свейскаго владѣнія квартиръ не давано, то и нынѣ не давать, а имѣть свои или наймовать отъ себя.

Генералъ-майоръ Тараканов въ Сенатъ доносилъ, что къ Царицынской линіи записалось козаковъ и малороссіянъ 840 человѣкъ, а и еще де записываются, которыхъ указное число 1000 человѣкъ въ запискѣ быть надѣется.

По челобитью церкви Максима Блаженнаго, что̀ въ Москвѣ, священника Іакова, велѣно въ начетныя на братѣ его родномъ, Иванѣ Григорьевѣ, крѣпостнаго сбора деньги, которыя остались за продажею двора и пожитковъ его, собравъ по немъ добрыхъ и надежныхъ порукъ, чтобъ можно кому вѣрить и съ такимъ подтвержденіемъ, что платить ему въ московскую губернскую канцелярію на годъ по 100 руб.; а ежели въ который годъ онъ, или поручики его толикого числа не заплатятъ, то какъ его, такъ и поручиковъ послать въ низовой корпусъ въ службу немедленно. Кн. Ю. Трубецкой, графъ М. Головкинъ, Василій Новосильцевъ, князь Алексѣй Шаховской, Семенъ Сукинъ. (Арх. М. Ю., кн. 32/1109, л. 73—78.)

№ 49.

Журналъ февраля 28 дня.

Въ Кабинетѣ Ея И. В-ва засѣдали опредѣленные гг. министры.

Приказано учинить слѣдующее:

1) присланные, сего февраля 13 дня, отъ генерала графа фонъ Вейсбаха доношеніе и при томъ челобитную генерала-лейтенанта Шверина, о дачѣ ему собственнаго полку изъ драгунскихъ, отдать къ разсмотрѣнію въ военную коллегію; 2) присланное доношеніе съ Украйны отъ капитана-поручика Замыцкаго, которымъ о содержащихся у него, по дѣлу Телиленскаго, колодникахъ 41-мъ человѣкѣ,— отдать для надлежащаго рѣшенія въ тайную канцелярію генералу Ушакову, понеже все то дѣло слѣдуется, и оной извѣтчикъ содержится въ той канцеляріи; 3) противъ требованія и присланной записки здѣшняго соляныхъ дѣлъ комиссарства о присланныхъ изъ ратуши 6-ти человѣкахъ безграмотныхъ счетчикахъ, изъ которыхъ показано слѣпыхъ два, да не явился одинъ, — призвавъ изъ оной ратуши бургомистра, приказать ему, что бы онъ тѣхъ слѣпыхъ счетчиковъ пере-

Digitized by Google

мѣнилъ здоровыми и грамотными, и Шестакова, сыскавъ, отослалъ немедленно [1]).

Сего числа получено доношеніе генерала графа фонъ Вейсбаха и репорты о состояніи полковъ Царицынскаго корпуса декабря мѣсяца.

Сего же числа Ея И. В-во изволила подписать пароли и лозунги на мартъ мѣсяцъ два, изъ которыхъ одинъ отданъ дежурному генералу-адъютанту князю Шаховскому, а другой отосланъ къ адмиралу Гордону.

Журналъ февраля 29 дня.

Въ Кабинетѣ Ея И. В-ва засѣдали опредѣленные гг. министры.

И при томъ были опредѣленные же къ разсужденію о вымѣнѣ пятикопѣечниховъ персоны:

А именно: генералъ и кавалеръ Ушаковъ; тайные сов-ки: графъ Головкинъ, Новосильцовъ, генералъ-майоръ князь Шаховской, вице-президентъ Исаевъ.

Ожидали требуемыхъ къ тому разсужденію вѣдомостей о жалованьи изъ Сената и Синода, и за неполученіемъ разъѣхались, и положили для того собранію быть утре, то есть марта 1 числа, въ среду.

Журналъ марта 1 дня.

Въ Кабинетѣ Ея И. В-ва для разсужденія о вымѣнѣ пятикопѣечниковъ засѣдали опредѣленные персоны.

Генералъ-фельдмаршалъ графъ фонъ Минихъ; дѣйств. тайн. сов-ки: графъ Остерманъ, князь Черкасской, генералъ Ушаковъ; тайн. сов-ки: графъ Головкинъ, Новосильцовъ, генералъ-майоръ князь Шаховской, вице-президентъ Илья Исаевъ.

При томъ помянутый тайный совѣтникъ графъ Головкинъ подалъ о числѣ тѣхъ пятикопѣечниковъ, тако же и о мѣди извѣстіе, и при томъ по мнѣнію своему представленіе, откуда, на обмѣнъ оныхъ, сумму наполнять надлежитъ, которое мнѣніе при присутствіи всѣхъ чтено и разсужденіе имѣли. А потомъ, по представленію генерала-фельдмаршала, чтобъ тѣ пятикопѣечники оставить, не вымѣнивая, и ходить по одной копѣйкѣ, а вмѣсто того народъ наградить упущеніемъ одной трети подушныхъ денегъ, отложили до предбудущаго разсужденія, и для того собраться сего марта 3 числа въ пятницу.

Сего числа доношеній получено:

Изъ Москвы изъ Сибирской комиссіи, и при томъ экстрактъ объ

1) Приказано бургомистру Тучкову.

Digitized by Google

объявленіи, сколько какихъ дѣлъ усмотрѣно, и на комъ что взыскивать опредѣлено.

Два доношенія изъ Синода, и при немъ реестры о челобитчиковыхъ и интересныхъ дѣлахъ.

Журналъ марта 2 дня.

Въ Кабинетѣ Ея И. В-ва засѣдали опредѣленные гг. министры.

Ходили къ Ея И. В-ву для докладовъ.

И пришедъ паки въ Кабинетъ, чтены пункты, поданные отъ англійскаго резидента о разныхъ требованіяхъ англійскаго купечества.

Приказано взять изъ адмиралтейской коллегіи, ежели имѣется, проектъ или чертежъ о строеніи Кронштадтскаго большаго канала.

Журналъ марта 3 дня.

Въ Кабинетѣ Ея И. В-ва засѣдали опредѣленные гг. министры.

И въ то время были: генералъ-фельдмаршалъ графъ фонъ Минихъ; англійскій резидентъ.

Гг. министры ходили къ Ея И. В-ву съ докладами, при чемъ носили и поданныя отъ коннаго гвардіи полку о разныхъ дѣлахъ доношенія, и съ пунктами.

Сего числа Ея И. В-во изволила подписать резолюцію на докладѣ, поданномъ отъ генерала-фельдмаршала графа фонъ Миниха о раздѣленіи канцеляріи отъ строеній и объ убавкѣ изъ положенныхъ на оную дѣлъ въ артиллерійскую и въ дворцовую канцеляріи и о бытіи въ оной членами, вмѣсто Сенявина, Кармедону и Пустошкину [1]).

Получены изъ Москвы отъ генерала Салтыкова два письма на имя министровъ объ опредѣленіи къ князь Михайлу Долгорукому, вмѣсто капитана Шувалова, другого, гвардіи же офицера, поручика Дурново.

Журналъ марта 4 дня.

Въ Кабинетѣ Ея И. В-ва засѣдали опредѣленные гг. министры.

Получены присланныя отъ генерала Салтыкова предложенія прибывшихъ въ Москву отъ строенія линій тайн. сов-ка Наумова и генерала-маіора Тараканова, чтобъ имъ позволили быть въ С.-Петербургъ самимъ для обстоятельнаго о дѣлахъ своихъ доношенія, — о чемъ и

1) VIII, № 5969.

Digitized by Google

указъ посланъ сего же числа, съ присланнымъ изъ Москвы для того капраломъ.

Гг. министры ходили къ Ея И. В-ву для подписанія указовъ, которые Ея В-во изволила подписать:

1) въ адмиралтейскую коллегію о строеніи чрезъ Неву-рѣку на Васильевской островъ мосту [1]); 2) къ генералу Салтыкову — объ объявленіи тайн. сов-ку Наумову и генералу-майору Тараканову, чтобъ для доношенія о дѣлахъ своихъ пріѣхали въ С.-Петербургъ немедленно; 3) абшидъ объ отставкѣ, за старостью, отъ службы генерала-майора Порошина.

Резолюціи на челобитныхъ:

4) Троицкаго полку полковнику фонъ Веделю — о дачѣ ему въ награжденіе, за убытки проѣзда, годового жалованья 300 руб.; 5) контръ-адмиралу Дуффусу — о дачѣ за покупку ему двора въ вознагражденіи 2 т. р. и напередъ на 2 года жалованья.

Приложеніе къ журналу 4 марта.

Высочайшая резолюція на прошеніи контръ-адмирала лорда Дуффуса о выдачѣ ему 2 т. руб. и жалованья за два года впередъ.

Всепресвѣтлѣйшая, Державнѣйшая, Великая Государыня Императрица Анна Іоанновна, Самодержица Всероссійская.

Блаж. и вѣчнод. памяти Его И. В-во Государь, дядя Вашего И. В-ва, Петръ Великій благоволилъ всемилостивымъ своимъ указомъ въ прошломъ 722 г. призвать меня, нижайшаго, изъ Нидерландіи, чрезъ посла князя Куракина, въ высочайшую свою службу въ морской флотъ, а по прибытіи моемъ той великій монархъ пожаловалъ мнѣ чинъ контръ-адмиральскій, который я, по высокому соизволенію Его И. В-ва, принялъ и притомъ обнадѣянъ былъ впредь больше милости получить, да и тогда жъ обѣщано мнѣ было домъ для житья; и во упованіи такой милости впредь воспріялъ, по благоволенію Его И. В-ва, сдѣлать машину для паренія досокъ, которую того жъ года и въ совершенство привелъ, да потомъ еще четыре такихъ же машинъ въ адмиралтействѣ построилъ и Его И. В-ву планъ тому подалъ, съ доказательствомъ всей препорціи надлежащее къ веденію того, которое Его И. В-ву понравилось и обѣщалъ за то награжденіемъ не оставить, точію безсчастіе мое меня того получить не допустило, да не токмо того, но и дома, въ которомъ бы могъ свободно жить, а жилъ во все время въ наемныхъ квартирахъ, уплачивая изъ окладнаго моего жалованья по 200 и по 300 руб. на годъ. И хотя прошенія мои о томъ прежде сего были и, слѣдуя даннаго блаж. и вѣчнод. памяти Его И. В-ва всемилостиваго приказа, покойному ген.-адмиралу графу Апраксину, государственная адмиралтейская коллегія нѣкоторые дома мнѣ для житья пріискивала, точію такихъ не нашли, которые бы къ житію моему потребны были — того ради,

1) VIII, № 5973.

Digitized by Google

оставя то, приторговалъ я въ 727 г. у надворнаго Вашего И. В-ва интенданта Мошкова домъ на Фонтальной рѣчкѣ за 2000 руб., но по сіе число, за неимуществомъ моимъ, еще всего не уплатилъ, къ тому жъ и, окромѣ того, въ великіе долги пришелъ, что едва могу съ своею фамиліею, которая въ прошломъ 731 г. изъ Швеціи ко мнѣ прибыла, по чину своему, жить и ежели не особливая Вашего И. В-ва помощь подастъ.

Всемилостивѣйшая Государыня Императрица, приближаяся къ преосвященному Вашего И. В-ва престолу, въ глубочайшей подданности прошу, да повелитъ державство Ваше изъ казны Вашего И. В-ва мнѣ, за вышепоказанный приторгованный домъ, для уплаты означенную сумму денегъ выдать; также и уповая на Вашу И. В-ва высокую милость, кую всякъ вѣрный подданный себѣ чувствуетъ, всеподданнѣйше прошу, чтобъ государственную адмиралтейскую коллегію повелѣть, для уплаты великихъ моихъ долговъ, изъ окладного моего жалованья мнѣ за два года напередъ выдать и по половинѣ у каждой трети, при выдачѣ заслуженнаго жалованья, вычитать, а другую половину на пропитаніе оставлять, за которую Вашего И. В-ва неизрѣченную милость неусыпно стараться буду Вашему И. В-ву мои вѣрныя услуги оказать, а по востребованію случая и крови своей, за здравіе и благополучіе Вашего И. В-ва и государства, не щадить.

Вашего И. В-ва всенижайшій рабъ контръ-адмиралъ лордъ Дуффусъ. Февраля ** дня 1732 г.

Duffus.

По сему прошенію за покупку двора выдать ему въ награжденіе 2000 руб. изъ неокладныхъ доходовъ, такожде и жалованье въ зачетъ по его прошенію. Анна. Марта 4 дня 1732 г. (Арх. Сен., кн. 35, л. 82 и об.)

№ 50.

Журналъ марта 5 дня.

Въ Кабинетѣ Ея И. В-ва засѣдали опредѣленные гг. министры.

Сего числа Ея И. В-во изволила подписать резолюціи на докладѣхъ конной гвардіи: 1) о содержаніи берейтора по штату и о сыскѣ на мѣсто другого иного; 2) объ опредѣленіи цальмейстера Ирецкаго въ комиссары, а писаря Еналѣева въ аудиторы.

Сего числа поданы изъ Сената 7 докладовъ съ реестромъ.

Да одинъ репортъ о рѣшеніи дѣлъ, февраля съ 28 сего марта по 4 число.

Приказано взять изъ пѣхотной гвардіи вѣдомости, почему кто штабъ-офицеры получили на сентябрьскую треть 1731 году жалованья и раціоновъ и по какимъ штатамъ; а изъ конной гвардіи взять же имянной списокъ оберъ и унтеръ-офицерамъ поротно и по старшинству.

Digitized by Google

Журналъ марта 6 дня.

Въ Кабинетѣ Ея И. В-ва засѣдали опредѣленные гг. министры.

Ходили къ Ея И. В-ву съ докладами и для подписанія резолюцій, которыя Ея В-во изволила собственною своею рукою подписать:

1) на докладѣ сенатскомъ — о разсматриваніи, поданныхъ изъ адмиралтейской комиссіи, представленій въ Сенатѣ и о подачѣ, со мнѣніемъ, къ аппробаціи; 2) реестръ отставнымъ офицерамъ и недорослямъ, Лихарева и Бутурлиныхъ съ прочими, 18 человѣкъ,— объ опредѣленіи ихъ въ службу, къ дѣламъ, въ кадеты и въ отставку; 3) резолюцію на пунктахъ конной гвардіи — о разныхъ прибавочныхъ къ штату и прочихъ полковыхъ нуждахъ, по 19 пунктамъ [1]).

Приказано поданное вчерашняго числа изъ Сената доношеніе объ опредѣленіи въ монетную контору совѣтникомъ изъ морскихъ капитана поручика Хрущова отдать въ Сенатъ попрежнему, съ тѣмъ, что Ея И. В-во изволила въ томъ отказать [2]).

Предложенный отъ генерала-фельдмаршала графа фонъ Миниха чертежъ на тонкой доскѣ учиненный столпомъ, росписанъ красками на мраморной видъ съ фигурами, купно съ другими такими же чертежи носили онъ, генералъ-фельдмаршалъ съ министрами, къ Ея И. В-ву, и пришедъ паки въ Кабинетъ, объявили полковнику Трезину, что вышеозначенный чертежъ Ея В-во апробовать соизволила, и при томъ на ономъ чертежѣ приказано подписать тако: Ея И. В-во изволила указать пиластеръ въ Петропавловской церкви строить по сему образцу, и оное закрѣпить кабинетному секретарю; что и учинено, и ему, Трезину, отдано того же числа.

Сего числа получены въ Кабинетъ слѣдующіе репорты:

1) изъ Москвы генерала-майора Тараканова — о состояніи прежнихъ ландмилицкихъ полковъ и о наборѣ новыхъ, и о царицынскихъ казакахъ противъ указу, и впредь чрезъ кого репортовать; 2) доношеніе изъ Новгородской губерніи — о репортованіи объ отдачѣ въ архіерейскій домъ взятыхъ денегъ 6423 руб.; 3) репортъ генералалейтенанта Геннина о полученіи указу объ опредѣленіи секретаря Шульца при заводскихъ дѣлахъ; 4) репортъ изъ Митавы князя Голицына — объ отправленіи дѣтей оберъ-камергера.

Господа министры закрѣпили опредѣленіе о зачетѣ въ расходъ, записанныхъ въ расходныя книги, издержанныхъ въ Кабинетѣ на канцелярскіе расходы, на дачу прогоновъ, на сургучъ и на бумагу и прочее, два опредѣленія — одинъ 1731 году ноября и декабря, другой — сего 1732 году генваря и февраля мѣсяцевъ.

1) VIII, № 5974.

2) Отдано Секретарю Невѣжину.

Digitized by Google

Приложенія къ журналу 6 марта.

I. Высочайшая резолюція на докладѣ Сенатѣ о разсматриваніи въ Сенатѣ мнѣній и заключеній воинской морской коммиссіи и о представленіи ихъ на высочайшую апробацію.

Ея И. В-ву, Самодержицѣ Всероссійской, всеподданнѣйшее доношеніе изъ Сената.

По указамъ Вашего И. В-ва, — по первому, іюня 1 дня 1730, какъ учреждена коммисія воинская сухопутная, по второму, марта 8 дня 731 гг., когда та коммисія поручена генер.-фельдмаршалу графу фонъ Миниху, — велѣно, учиня оной коммисіи на каждый пунктъ мнѣніе, какъ въ инструкціи изображено, или какимъ образомъ способнѣе, присылать въ Сенатъ, а отъ Сената представлять Вашему И. В-ву.

И по тѣмъ Вашего И. В-ва указамъ изъ помянутой коммисіи какія разсужденія и мнѣнія въ Сенатъ присланы были, тѣ разсматриваны и, купно съ приложеніемъ сенатскаго мнѣнія, взношены къ Вашему И. В-ву для всемилостивѣйшей конфирмаціи.

А прошедшаго генваря 22 дня, въ указѣ жъ Вашего И. В-ва, въ Сенатъ написано, для какихъ причинъ Ваше И. В-во за потребно изволили разсудить учредить особливую коммисію для разсмотрѣнія и приведенія въ надлежащій постоянный добрый порядокъ сухопутной арміи, и съ какимъ плодомъ ко всемилостивѣйшему Вашего В-ва удовольству и государственной пользѣ оная производится, о томъ обо всемъ извѣстно. И понеже въ содержаніи флота и морской силы не меньше нужды, пользы и безопасности государства состоитъ, того ради всемилостивѣйше за потребно изволили учредить особливую жъ коммисію для разсмотрѣнія и приведенія въ такой жъ добрый и надежный порядокъ флота, какъ корабельнаго, такъ и галернаго, адмиралтейства и всего, что къ тому принадлежитъ.

Нынѣ та коммисія въ Сенатъ подала свои представленія и мнѣнія, по которымъ Сенатъ, не имѣючи точнаго Вашего И. В-ва указа, разсматривать и такъ, какъ по воинской сухопутной коммисіи, Вашему И. В-ву докладывать не смѣетъ.

Того ради у Вашего И. В-ва Сенатъ всеподданнѣйше проситъ указа.

Андрей Ушаковъ, князь Ю. Трубецкой, графъ М. Головкинъ, Василій Новосильцевъ, князь Алексѣй Шаховской, Семенъ Сукинъ.

«Разсматривать въ Сенатѣ и со мнѣніемъ подавать Намъ для апробаціи». Анна. Марта 6 дня 1732 г. (Арх. Сен., кн. 35, л. 84 и сл.).

II. Высочайше утвержденный реестръ лицъ, опредѣленныхъ на службу и въ кадеты, а равно и уволенныхъ въ отставку.

Реестръ отставнымъ офицерамъ и неопредѣленнымъ въ службу, которые были на смотрѣ минувшаго января 7 дня[1]), и опредѣлить ихъ по нижеписанному росписанію:

1) См. выше журналъ 7 января. Прим. редактора.

Digitized by Google

Изъ кавалергардовъ капитанъ Дмитрій, Тимофеевъ сынъ, Лихаревъ. Изъ придворныхъ каморъ-юнкеровъ, который былъ и въ гвардіи прапорщикомъ, Аркадій, Ивановъ сынъ, Бутурлинъ — въ прочіе полки капитаномъ. Неопредѣленные въ службу: Князь Николай, княжъ Александровъ сынъ, Засѣкинъ. Князь Аврамъ, княжъ Михайловъ сынъ, Волконской. Князь Николай, княжъ Михайловъ сынъ, Голицынъ. Алексѣй, Ѳедоровъ сынъ, Глѣбовъ.	Въ военную сухопутную службу.
Гвардіи капитанъ Иванъ, Васильевъ сынъ, Веревкинъ. Отъ прочихъ полковъ капитанъ же Сергѣй, Ивановъ сынъ, Бутурлинъ. Поручикъ Александръ, Никитинъ сынъ, Хитровъ.	Къ дѣламъ.
Василій, да Александръ, Петровы дѣти, Суморокова. Иванъ, да Михайла, Афанасьевы дѣти, Кологривовы. Дмитрій, Петровъ сынъ, Лобковъ.	Въ кадеты.
Майоръ Николай, Ивановъ сынъ, Бутурлинъ. Отъ гвардіи капитанъ-лейтенантъ князь Борисъ, княжъ Васильевъ сынъ, Мещерской. Подпоручикъ отъ другихъ полковъ Парамонъ, Ивановъ сынъ, Плещеевъ.	За болѣзньми, быть имъ, по прежнему, въ отставкѣ.

Анна. Марта 6 дня 1732 г. (ib. л. 86 и об.)

№ 51.

Журналъ марта 8 дня.

Въ Кабинетѣ Ея И. В-ва засѣдали опредѣленные гг. министры.

Ходили къ Ея И. В-ву для подписанія указовъ, которые Ея В-во собственною своею рукою подписать изволила:

1) къ генералу и Рижскому губернатору Лесію — объ отдачѣ мызы Кокенгаузенъ на аренду каморъ-юнкеру Менгдену.

Въ Сенатъ: 2) о томъ же для вѣдома; 3) объ учиненіи комиссіи для изслѣдованія и подписанія сентенціи по дѣлу Кассиса и о подачѣ; 4) о пожалованіи Алексѣя Волкова въ дѣйств. стат. сов-ки, и о бытіи ему членомъ въ военной коллегіи; 5) въ конную гвардію — о пожалованіи въ конную гвардію, изъ лифляндцевъ, поручика Глазенапа тѣмъ же чиномъ, Густава Менгдена — корнетомъ.

На сенатскихъ докладѣхъ резолюціи: 6) о невысылкѣ, неимѣющихъ деревень, недорослей въ Петербургъ и о запискѣ ихъ въ полки, тако же и ниже 15 лѣтъ о высылкѣ въ адмиралтейство[1]); 7) объ

1) VIII, № 5976.

Digitized by Google

отдачѣ, привезеннаго изъ Польши заарестованнаго въ Лифляндіи вина, а за проданное деньгъ; и впредь — о запрещеніи вывозу [1]); 8) объ отпускѣ адмиралтейскихъ служителей въ домы по очереди; 9) о дачѣ Рижскимъ протопопамъ: нынѣшнему, и кои впредь будутъ, жалованья по 400 руб.[2]); 10) о произведеніи суда въ ссорахъ вице-адмирала Вильстера съ адмиралтейскою коллегіею.

Сего числа получено доношеній и репортовъ:

Отъ генерала графа фонъ Вейсбаха: 1) о извѣстіи изъ Царяграда отъ Неплюева объ опасной въ нѣкоторыхъ мѣстахъ болѣзни и о требованіи, за неимѣніемъ оной, о пропускѣ въ Крымъ и въ прочія мѣста; 2) что отъ бывшихъ подъ Кабардою крымскихъ и прочихъ ордъ обиды не показалось, и о благополучномъ состояніи и о неимѣніи о язвѣ извѣстія; 3) доношеніе, и притомъ на посланной указъ репортъ, о прежнихъ и новыхъ ландмилицкихъ полкахъ и о репортованіи впредь; 4) его же доношеніе — о репортованіи, что въ присланную великанамъ мѣру нашелся одинъ капралъ Пересѣкинъ, которой при томъ посланъ.

Изъ соляной конторы:

5) о полученіи указа — объ опредѣленіи въ низовые города офицера и секретарей двухъ; 6) изъ той же конторы — о полученіи указа о прибавкѣ Галицкимъ промышленникамъ по копейкѣ на пудъ.

Приложенія къ журналу 8 марта.

I. Именной указъ Сенату объ учрежденіи коммисіи по дѣлу бывшаго совѣтника коммерцъ-коллегіи Кассиса.

Указъ Нашему Сенату.

Указали Мы, для немедленнаго изслѣдованія по дѣлу бывшаго совѣтника Кассиса, учредить отъ Сената особливую коммисію, въ которой присутствовать коммерцъ-коллегіи президенту Нарышкину, да вице-президентамъ той же коллегіи Исаеву и отъ юстицъ-коллегіи Кейзерлингу, совѣтникамъ коммерцъ же коллегіи Гарцыну и Свеленгреберу, которымъ оное дѣло изслѣдовавъ и учиня сентенцію подать Намъ безъ всякаго замедленія. И повелѣваемъ Нашему Сенату учинить о томъ по сему Нашему указу. Анна. Марта 8 дня 1732 г. (Арх. Сен., кн. 35., л. 111.)

II. Именной указъ Сенату о пожалованіи Алексѣя Волкова въ дѣйст. ст. совѣтники и о назначеніи членомъ военной коллегіи.

Указъ Нашему Сенату.

Пожаловали Мы Алексѣя Волкова въ Наши дѣйств. стат. совѣтники и указали быть ему членомъ въ военной коллегіи, по прежнему. И повелѣваемъ

1) VIII, № 5977.
2) ib., № 5978.

Digitized by Google

Нашему Сенату учинить о томъ по сему Нашему указу. Анна. Марта 8 дня 1732 г. (ib., л. 110.)

III. Именной указъ Сенату объ отдачѣ каморъ-юнкеру барону Менгдену въ аренду мызы Кокенгаузенъ.

Указъ Нашему Сенату.

Указали Мы въ рижскомъ дистриктѣ мызу Кокенгаузенъ отдать на аренду каморъ-юнкеру Нашему барону Менгдену. И повелѣваемъ Нашему Сенату учинить о томъ по сему Нашему указу, а къ генералу и рижскому губернатору Лесію о томъ же указъ Нашъ посланъ. Анна. Марта 8 дня 1732 г. (ib., л. 112.)

IV. Высочайше утвержденный докладъ Сената объ увольненіи въ отпускъ адмиралтейскихъ служителей по очереди.

Ея И. В-ву, Самодержицѣ Всероссійской, всеподданнѣйшее доношеніе изъ Сената.

По указу дяди Вашего В-ва, блаж. и вѣчнод. памяти Его И. В-ва Петра Великаго, 1724 г. ноября 13 дня, велѣно морскихъ отпускать въ домы въ третій годъ, т. е. 2 года здѣсь жить, а третій въ деревняхъ.

Нынѣ адмиралтейская коллегія въ Сенатъ доноситъ, что, по силѣ онаго указа, морскіе и адмиралтейскіе служители, кои подлежали, тѣ въ домы свои по нынѣшній 1732 г. отпускались.

А января 22 дня сего жъ года, по указу Вашего И. В-ва, для разсмотрѣнія и приведенія въ добрый и надежный порядокъ корабельнаго и галернаго флотовъ и адмиралтейства и всего, что къ тому принадлежитъ, учреждена особливая коммиссія, въ которой оное и разсматривается, и затѣмъ морскихъ и адмиралтейскихъ служителей въ домы ихъ на сей 1732 г. адмиралтейская коллегія отпускать опасна и объ отпускѣ ихъ требуетъ Вашего И. В-ва указа. дабы на неотпускаемое время онымъ служителямъ денежнаго жалованья сумма въ дачу напрасно произведена не была.

И о томъ у Вашего И. В-ва Сенатъ всеподданнѣйше требуетъ указа.

Андрей Ушаковъ, князь Ю. Трубецкой, графъ М. Головкинъ, Василій Новосильцевъ, князь Алексѣй Шаховской, Семенъ Сукинъ.

«Отпустить тѣхъ, коимъ по очереди въ отпуску быть надлежитъ». Анна. Марта 8 дня 1732 г. (ib., л. 87 и об.)

V. Высочайше утвержденный докладъ Сената объ учрежденіи коммисіи для разсмотрѣнія дѣла о вице-адмиралѣ Вильстерѣ.

Ея И. В-ву, Самодержицѣ Всероссійской, всеподданнѣйшее доношеніе изъ Сената.

Понеже по морскому уставу положено, ежели морскіе офицеры и прочіе служители въ какомъ явятся погрѣшеніи или преступленіи, таковыхъ велѣно штрафовать и наказывать по воинскимъ судамъ.

Digitized by Google

Тако жъ служащихъ во флотѣ, во время разоруженія онаго и ихъ бытія въ портахъ, надлежитъ содержать въ ихъ должностяхъ и за преступленія наказывать по уставу и артикуламъ сухопутнымъ воинскимъ.

А въ Сенатъ адмиралтейская коллегія представляла: въ 1729 г. отправленъ изъ оной коллегіи въ Кронштадтскій портъ, для исправленія дѣлъ, главнымъ командиромъ вице-адмиралъ Вильстеръ и въ бытность свою тамо, по силѣ указовъ и регламентовъ, явился въ неисполненіяхъ и въ самовольныхъ неподлежащихъ опредѣленіяхъ и въ прочемъ и, по приговору той коллегіи, оный вице-адмиралъ Вильстеръ изъ Кронштадта перемѣненъ и, до полученія о томъ указа, отъ присутствія его въ коллегіи, безъ воинскаго суда, отрѣшенъ.

А онъ, Вильстеръ, Вашему И. В-ву бьетъ челомъ, показывая въ томъ свою невинность, и представляетъ немалые себѣ отъ адмиралтейской коллегіи обиды, и утѣсненія, и противные поступки, и проситъ, чтобъ о томъ указомъ Вашего И. В-ва повелѣно было разсмотрѣть.

А понеже то его Вилстерово дѣло касается до суда съ адмиралтейскою коллегію, того ради Сенатъ Вашему И. В-ву всеподданнѣйше доноситъ, не соизволитъ ли Ваше В-во указать о тѣхъ происшедшихъ дѣлахъ для суда учинить коммиссію, выбравъ къ тому изъ морскихъ флагмановъ и сухопутныхъ генералитета и штабъ-офицеровъ къ тому достойныхъ, а какія дѣла адмиралтейская коллегія на него, Вильстера, показываетъ неисправности и въ чемъ онъ на коллегію протестуетъ, о томъ взносится при семъ краткій экстрактъ.

Князь Дмитрій Голицынъ, Андрей Ушаковъ, князь Ю. Трубецкой, графъ М. Головкинъ, Василій Новосильцевъ, князь Алексѣй Шаховской, Семенъ Сукинъ.

«Быть по сему». Марта 8 дня 1732 г. (ib., л. 88—89; приложенъ экстрактъ, л. 90—103 и обор.)

№ 52.

Журналъ марта 9 дня.

Въ Кабинетѣ Ея И. В-ва было собраніе для разсужденія о пятикопѣечникахъ и для того засѣдали:

Генералъ-фельдмаршалъ графъ фонъ Минихъ; дѣйств. тайн. сов-ки: ихъ сіятельства, графъ Остерманъ и князь Черкасской; генералъ Ушаковъ; тайн. сов-ки: графъ Головкинъ, Новосильцевъ; генералъ-майоръ князь Шаховской; вице-президентъ Илья Исаевъ.

При томъ о тѣхъ пятикопѣечникахъ помянутый тайн. сов. графъ Головкинъ, который надъ монетными дворами дирекцію имѣетъ, подалъ предложеніе свое, и по прочтеніи того и по многому разсужденію отложили до другого собранія.

Гг. кабинетные министры и генералъ-фельдмаршалъ ходили къ Ея И. В-ву.

И сего числа Ея В-во изволила подписать указъ въ Сенатъ о пожалованіи генералу-майору Порошину изъ князь Юрьевой Ряжской деревни Долгорукаго половины села Пустотина.

Digitized by Google

Доношеній получено:

1) генерала Салтыкова, и при немъ отъ Ростовскаго архіерея, о старицѣ Іуліи и ея письмѣ; 2) изъ конюшенной комиссіи отъ генерала-майора Волынскаго и экстрактъ о произведеніи въ той комиссіи дѣлъ, въ которыхъ показано на генерала графа Ягужинскаго; 3) челобитная генерала Декулона о пожалованіи ему, для Выборгскаго житья, изъ оставшихъ, за раздачею, тамошнихъ двухъ погостовъ 95 дворовъ; 4) репортъ генерала и Рижскаго губернатора Лесія о записавшихся у него 4-хъ кадетахъ; 5) докладъ генерала-фельдмаршала графа фонъ Миниха объ опредѣленіи къ здѣшней командѣ генерала Ушакова, и прочихъ генералитета, и о инспекторѣ; 6) репортъ изъ военной коллегіи о сборѣ рекрутъ чрезъ февраль мѣсяцъ.

Сего числа отъ гг. министровъ послано письмо къ генералу Салтыкову о пріискѣ въ старыхъ кабинетныхъ дѣлахъ справки по челобитью Матюшкиной жены съ Соловьевымъ и объ отсылкѣ оной въ судной приказъ, и при томъ послано поданное въ Кабинетъ изъ того приказу доношеніе.

Приложеніе къ журналу 9 марта.

Именной указъ Сенату о пожалованіи ген.-майору Порошину, изъ деревень кн. Юрія Долгорукова, половины села Пустотина.

Указъ Нашему Сенату.

Пожаловали Мы ген.-маіора Василія Порошина (вмѣсто жалованныхъ же ему деревень Дубровскаго и Эверлакова, которыя отданы наслѣдникамъ ихъ), за его, Порошина, службу, изъ деревень князь Юрья Долгорукова въ Ряжскомъ уѣздѣ, въ Пехлецкомъ стану, другую половину села Пустотина, въ которомъ всѣхъ показано 194 двора, мужескихъ 867 душъ, а земли 900 четвертей, раздѣля, по прежнему Нашему указу[1]), гвардіи съ поручикомъ Крюковскимъ пополамъ, какъ землю, такъ и людей и съ принадлежащими угодьи, по его смерть. И повелѣваемъ Нашему Сенату учинить о томъ по прежнему и по сему Нашимъ указамъ. Анна. Марта 8 дня 1732 г. (Арх. Сен., кн. 35, л. 113.)

№ 53.

Журналъ марта 10 дня.

Въ Кабинетѣ Ея И. В-ва засѣдали опредѣленные гг. министры. Для подписанія къ завтрашнему дню изготовлены указы.

Журналъ марта 11 дня.

Въ Кабинетѣ Ея И. В-ва засѣдалъ дѣйств. тайн. сов. и вице-канцлеръ.

1) См. выше стр. 129. Прим. редактора.

Digitized by Google

Ходилъ къ Ея И. В-ву для подписанія указовъ, которые Ея В-во собственною своею рукою изволила подписать:

1) въ адмиралтейскую коллегію — объ отпускѣ къ строенію лѣтняго дворца изъ адмиралтейства мастеровыхъ и работныхъ людей и матеріаловъ; 2) въ военную коллегію — о бытіи при здѣшней командѣ генералу Ушакову, тако же графу Левенвольду, Измайлову, а въ инспекторахъ — Кейту; 3) въ конную гвардію — объ отдачѣ въ Ригѣ закомплектныхъ кобылицъ, для содержанія у арендаторовъ, генералу Лесію; 4) къ генералу Лесію о принятіи тѣхъ лошадей и о репортованіи.

Журналъ марта 12 дня.

Въ Кабинетѣ Ея И. В-ва до полудни и послѣ полудня засѣдали опредѣленные гг. министры.

Сего числа Ея И. В-во изволила подписать указъ въ Сенатъ о пожалованіи генералу-лейтенанту и Выборгскому оберъ-коменданту Декулону тамъ же 95 дворовъ.

Подано изъ Сената о разныхъ дѣлахъ докладовъ, да при томъ репортъ о рѣшеніи дѣлъ, сего марта съ 6 по 11 число.

Полученъ репортъ изъ Москвы отъ генерала Салтыкова о записавшихся кадетахъ семи человѣкахъ, и со онаго извѣстіе дано въ канцелярію генерала-фельдмаршала графа фонъ Миниха.

Приказано изъ Сената требовать слѣдующихъ вѣдомостей:

1) по какимъ указамъ отъ Невскаго монастыря деревни возвращены монастырямъ; 2) въ Новгородскомъ, Выборгскомъ, Кексгельмскомъ, Великолуцкомъ, Псковскомъ, Старорусскомъ, Олонецкомъ, Пошехонскомъ уѣздахъ, какія есть дворцовыя и отписныя волости и деревни, тако же, по прежде данной въ Сенатъ росписи, при Кексгольмѣ въ рѣкѣ Вуоксѣ и на устьѣ рыбныя ловли, да по прежнему запросу о старорусскихъ соляныхъ варницахъ; 3) сочиняемую по прежнему указу о мызахъ вѣдомость подали-бъ немедленно; 4) изъ дворцовой канцеляріи: а) о ладожскихъ селѣхъ, Дубкахъ, Креницахъ, Березскомъ, и деревнѣ Кивгодѣ, б) о волостяхъ дворцоваго вѣдомства, имѣющихся въ Новгородскомъ, Псковскомъ, Выборгскомъ и Кексгольмскомъ уѣздѣхъ и въ Ингермандіи, сколько во всѣхъ ихъ порознь дворовъ и душъ.

И вышеписанные запросы отданы въ Сенатъ и въ дворцовую канцелярію того же числа.

Digitized by Google

Приложеніе къ журналу 12 марта.

Именной указъ Сенату о пожалованіи ген.-лейтенанту Декулону 95 дворовъ.

Указъ Нашему Сенату.

Пожаловали Мы Нашего ген.-лейтенанта и Выборгскаго оберъ-коменданта Декулона, для тамошняго содержанія и за его службу, въ Выборгскомъ уѣздѣ оставшими, за роздачами, отъ двухъ погостовъ деревнями, а именно въ Выборгскомъ 36, въ Питерскомъ 59, итого 95 дворовъ, по его и жены его смерть. И повелѣваемъ Нашему Сенату учинить о томъ по сему Нашему указу. Анна. Марта 12 дня 1732 г. (Арх. Сен., кн. 35, л. 114.)

№ 54.

Журналъ марта 13 дня.

Въ Кабинетѣ Ея И. В-ва засѣдали опредѣленные гг. министры.

Ходили къ Ея И. В-ву для подписанія указовъ, которые Ея В-во собственною своею рукою изволила подписать: 1) въ Сенатъ — о пожалованіи села Кабоны, по прежнему указу, генералу-фельдмаршалу графу фонъ Миниху, а вмѣсто того въ Савинъ монастырь объ отдачѣ Дубенскаго и Креницкаго рядковъ; 2) къ Ростовскому архіерею о крѣпкомъ содержаніи въ монастырѣ старицы Іуліи Мусиной.

Генералу графу фонъ Вейсбаху: 3) о сыскѣ и о присылкѣ великановъ отъ 15 до 20, кромѣ шляхетства; 4) на доношеніе его въ резолюцію о запорожцахъ, которые желаютъ быть въ здѣшней протекціи по прежнему; 5) въ Сенатъ о взысканіи доимокъ и о разсматриваніи о томъ дѣлъ и вѣдомостей въ Сенатѣ, и объ опредѣленіи къ тому стат. сов-ка Маслова[1]); 6) резолюцію на сенатскомъ докладѣ — о выводѣ въ море, къ прежнимъ въ прибавокъ, трехъ кораблей.

Сего числа отъ генерала г. Салтыкова писемъ получено:

1) доношеніе о требованіи указу, кому гвардіи Преображенскаго полку изъ трехъ майоровъ двумъ, премьеръ-майорской окладъ давать.

Письма на имя министра:

2) о полученіи изъ Новгорода именнымъ указомъ письма и объ отдачѣ по нему на конюшню берейтору приведеныхъ нѣмецкихъ жеребцовъ и кобылъ, и при томъ имъ вѣдомость; 3) о бытіи, опредѣленному воинскимъ инспекторомъ, князю Урусову въ Сенатѣ, а къ полкамъ бы не ѣхать.

1) VIII, № 5983.

Digitized by Google

Приложенія къ журналу 13 марта.

I. Именной указъ Сенату объ отдачѣ въ Савинъ монастырь 66-ти крестьянскихъ дворовъ, вмѣсто взятаго села Кабоны, пожалованнаго гр. Миниху.

Указъ Нашему Сенату.

Понеже, по подписанію собственною Нашею рукою на челобитной генер.-фельдмаршала Нашего графа фонъ-Миниха, пожаловано ему лежащее подлѣ Ладожскаго канала село Кабона съ принадлежащими доходы [1]), а нынѣ извѣстно Намъ учинилось, что оное село въ прошломъ 728 г., по указу изъ бывшаго Верх. Тайн. Совѣта, отдано съ прочими такими жъ монастырскими въ Савинъ монастырь Сторожевскаго, по прежнему, — того ради указали Мы оное село Кабону, по прежнему Нашему указу, отдать помянутому ген.-фельдмаршалу графу фонъ Миниху, а вмѣсто того въ Савинъ монастырь Сторожевскаго отдать изъ обрѣтающихся при Ладогѣ дворцовыхъ рядковъ Дубенское — 37, Креницкое — 29, итого 66 дворовъ, въ нихъ мужскихъ 222 души. И повелѣваемъ Нашему Сенату учинить о томъ по сему Нашему указу. Анна. Марта 13 дня 1732 г. (Арх. Сен., кн. 35, л. 116.)

II. Высочайше утвержденный докладъ Сената о выводѣ на рейдъ для крейсированія, въ добавленіе къ прежнимъ, еще 3-хъ кораблей.

Ея И. В-ву, Самодержицѣ Всероссійской всеподданнѣйшее доношеніе изъ Сената.

По указу Вашего И. В-ва велѣно въ нынѣшнюю кампанію вооружить семь кораблей и фрегатовъ по препорціи.

А нынѣ адмиралтейская коллегія доноситъ: по вышеписанному Вашего И. В-ва указу опредѣлено вооружить и совсѣмъ изготовить кораблей 7, фрегатовъ 2, да сверхъ того на брандвахты при Кронштадтѣ фрегатъ, въ Березовые острова вестенъ-шлюпъ, въ Ревелѣ фрегатъ, для посылки въ Любекъ и въ Данцигъ пакетботовъ 4, да къ смотрѣнію при Кронштадтѣ жъ, между выборгскаго берега и послѣдняго маяка, который на Котлинской косѣ, ботъ; а въ прошлыхъ де годѣхъ, по вскрытіи льда, для обыкновеннаго крюйсерованія въ Остъ-зеѣ, отправлялись корабли и фрегаты, — и въ 1731 г. были корабль 1, токмо объ отправленіи оныхъ для того крюйсерствованія указа та коллегія не имѣетъ. А хотя, по мнѣнію адмиралтейской коллегіи, для показаннаго крюйсерованія надлежитъ изготовить корабль 1, фрегатъ 1, да сверхъ того еще для параду корабли Петръ Первый и Второй и Санктъ-Екатерину, и изготовя ихъ, до указа, на рейдъ съ прочими не выводить, а содержать въ гавани; а когда Ваше И. В-во изволите указать, тогда ихъ и вывесть на рейдъ. И о томъ и о заготовленіи на нихъ провіантовъ требуетъ Вашего И. В-ва указа. А морская коммисія доноситъ и мнѣніе свое представляетъ, что ежели отъ В-го И. В-ва повелѣно будетъ, для наилучшаго парада, къ вышеозначеннымъ еще нѣкоторое малое число кораблей, а именно стопушечный и другихъ на рейдъ вывесть и, для убѣжанія отъ напрасныхъ

1) См. выше, стр. 178. Примѣчаніе редактора.

Digitized by Google

расходовъ, имѣть на оныхъ только двѣ трети служителей противъ комплекта и на оныхъ съ произвожденіемъ морской порціи, по разсмотрѣнію, несполна, понеже подъ парусами не будутъ.

И Сенатъ со мнѣніемъ оной коммисіи согласенъ, токмо того собою, безъ указа Вашего И. В-ва, учинить не можетъ, а всеподданнѣйше требуетъ о томъ Вашего И. В-ва указа.

Андрей Ушаковъ, князь Ю. Трубецкой, графъ М. Головкинъ, Василій Новосильцевъ, князь Алексѣй Шаховской, Семенъ Сукинъ, оберъ-секретарь Аврамъ Сверчковъ.

«Вывесть три корабля.» Анна. Марта 13 дня 1732 г. (ib., л. 115 и об.)

№ 55.

Журналъ марта 14 дня.

Въ Кабинетѣ Ея И. В-ва засѣдали опредѣленные гг. министры.

Ходили къ Ея И. Величеству, токмо никакихъ указовъ было не подписано.

Отправлено письмо въ Москву, чрезъ почту, къ генералу Салтыкову и при томъ челобитная купца Егора Никифорова, о выдачѣ за сдѣланныя государынѣ царевнѣ цугъ-шоры достальныхъ денегъ, для рѣшенія.

Въ томъ же кобертѣ посланъ къ нему для отдачи Ростовскому архіерею вчерашняго числа подписанный указъ о старицѣ.

Получено отъ него, генерала, письмо о репортованіи, что въ старыхъ дѣлахъ проекты и прочее о флотѣ дѣла пріискивать велѣлъ и пришлетъ.

Приказано, присланному при доношеніи генерала графа фонъ Вейсбаха великану, Азовскаго полку капралу изъ шляхетства Пересѣкину, явиться, для надлежащаго опредѣленія, въ военной коллегіи, о чемъ ему сего числа и объявлено.

Журналъ марта 15 дня.

Въ Кабинетѣ Ея И. В-ва засѣдали опредѣленные гг. министры.

Ходили къ Ея И. В-ву для подписанія указовъ, которые Ея В-во изволила подписать:

1) лейбъ-гвардіи въ Преображенскій полкъ — о произведеніи жалованья майорамъ: князю Гессенъ-Гомбургскому по рангу, а прочимъ 2-мъ премьеръ-майорскаго; 2) въ Сенатъ — о пользѣ и поправленіи купечества въ О. Петербургѣ, о торгахъ, гостиннѣ дворѣ и анбарахъ, во 11 пунктахъ [1]).

Сего числа записаны объ ономъ купечеству поправленіи пункты,

1) VIII, № 5987.

Digitized by Google

поданные отъ англійскаго (аглинскаго) резидента, въ которыхъ показаны жалобы англійскаго купечества, и съ требованіемъ ихъ.

Доношеній получено:

1) изъ конюшенной коммисіи — генерала-маіора Волынскаго, и экстрактъ о непорядкахъ конюшеннаго приказу, въ запискахъ расходу со словъ командирскихъ, и о прочемъ; 2) генерала-маіора князя Урусова о Сибирской комиссіи, — какъ онъ поѣдетъ для осмотру полковъ — кому оную поручить; 3) изъ оной Сибирской комиссіи, и при томъ экстрактъ, о произведеніи въ оной дѣлъ, февраля съ 24 сего марта по 7-е число.

Поданныя прежде записаны сего числа: 4) Невскаго архимандрита — о строеніи соборной церкви и монастыря, и о дачѣ, вмѣсто отобранныхъ другихъ вотчинъ, по росписи; 5) архитектора, опредѣленнаго при томъ строеніи, о тѣхъ же монастырскихъ строеніяхъ съ требованіемъ.

Сего числа отправленъ въ Москву присланный отъ генерала-маіора Волынскаго, марта 9 числа, съ доношеніями солдатъ, и въ отвѣтъ объ ономъ, и о полученіи сего числа присланнаго же отъ него комисскаго экстракта, послано къ нему отъ министровъ письмо, что по нихъ резолюція учинена будетъ.

Журналъ марта 16 дня.

Въ Кабинетѣ Ея И. В-ва засѣдали опредѣленные гг. министры и при томъ былъ генералъ-фельдмаршалъ графъ фонъ Минихъ.

Отправленные для строенія линій на Черемшану тайн. сов. Федоръ Наумовъ, да генералъ-маіоръ Алексѣй Тараканов, которые явились въ Кабинетѣ Наумовъ 13, а Тараканов 15 чиселъ, а сего числа подали о тамошнихъ своихъ требованіяхъ доношенія и чертежи, и вѣдомости, которыхъ, въ Кабинетѣ смотря, разсужденіе имѣлось [1]).

Гг. министры, для докладу о томъ и подписанія о другихъ дѣлахъ указовъ, ходили къ Ея И. В-ву, и Ея И. В-во изволила подписать указы:

1) въ Сенатъ, въ подтвержденіе о взысканіи отосланной въ конфискацію соляной доимки, и объ отсылкѣ въ соляную контору неудержно [2]); 2) къ генералу-маіору князю Урусову — о приказаніи Сибирской комиссіи, какъ онъ для смотровъ поѣдетъ, прочимъ членамъ; 3) резолюцію на сенатскомъ докладѣ по пунктамъ морской комиссіи, — сколькимъ кораблямъ и прочимъ судамъ быть [3]).

1) Изъ оныхъ нѣкоторые отданы имъ назадъ 17-го числа, а другіе 18-го.
2) VIII, № 5988.
3) ib.. № 5989.

Digitized by Google

И оные по записаніи, куда надлежитъ, разосланы.

Да при томъ же отдано въ Кабинетъ разсужденіе, поданное Ея И. В-ву дѣйств. тайн. сов-ка и вице-канцлера графа Остермана, который надъ морскою комиссіею дирекцію имѣетъ, какихъ ради причинъ надлежитъ флотъ корабельный и галерный содержать противъ регламенту неотмѣнно, при чемъ объявлено, что оное Ея В-ву, при вышеупомянутомъ подписаніи резолюціи о флотѣ, чтено.

Журналъ марта 17 дня.

Въ Кабинетѣ Ея Ея И. В-ва засѣдали опредѣленные гг. министры, и при томъ былъ генералъ-фельдмаршалъ графъ фонъ Минихъ.

Разсматривали требованіе о линіи и чертежи, поданные отъ тайн. сов-ка Наумова.

Приказано объявить въ Сенатѣ, чтобъ опредѣляемаго въ комиссію о вице-адмиралѣ Вильстерѣ, шаутбенахта Дмитрія-Мамонова отъ того уволить, понеже, какъ при томъ г. вице-канцлеръ объявилъ, что сверхъ коллежскихъ дѣлъ опредѣленная морская комиссія, гдѣ онъ, Мамоновъ, при немъ, г. вице-канцлерѣ, членомъ опредѣленъ, безъ него можетъ остановиться, понеже тѣ дѣла больше положены на него, Мамонова.

Да изъ Сената же взять вѣдомости:

1) о бывшихъ за княземъ Алексѣемъ Долгорукимъ Черкасскихъ деревняхъ Клишкахъ и Чеплѣевкѣ, сколько въ нихъ дворовъ и людей, и что доходовъ сбирается; 2) объ Охотску — кто туда опредѣленъ и что дѣлать и какихъ людей и для чего туда посылать велѣно, и есть ли оттуда о тамошнемъ состояніи репорты, и что дѣлается; и буде такихъ репортовъ нѣтъ, то подтверждать изъ Сената указами.

Репортовъ получено:

1) изъ военной коллегіи съ табельми — о состояніи арміи и гарнизоновъ, генваря и февраля мѣсяцовъ; 2) лейбъ-гвардіи изъ Преображенскаго полку — о полученіи указа о жалованьи майорамъ.

Журналъ марта 18 дня.

Въ Кабинетѣ Ея И. В-ва засѣдали опредѣленные гг. министры.

Ходили къ Ея И. В-ву съ докладами и для подписанія указовъ, которые Ея В-во изволила подписать:

1) въ Сенатъ — о строеніи тайному сов-ку Наумову линіи и засѣки отъ Алексѣевскаго и въ другихъ мѣстѣхъ, и о переводѣ ста-

Digitized by Google

рыхъ пригородковъ и о прочемъ [1]); 2) генералу Салтыкову объ учрежденіи надъ дворцовыми волостями генерала-директора барона Розена, подъ его правленіемъ, и объ исправностяхъ по требованію; 3) въ Петербургскую дворцовую контору о томъ же; 4) патентъ оному Розену на генералъ-директорскій чинъ въ рангѣ генерала-майора, и о жалованьи; 5) патентъ на архіатерской чинъ медикусу Ригеру и о бытіи ему въ службѣ 2 года, и о жалованьѣ.

Резолюціи на докладѣхъ военной коллегіи:

6) о принятіи у прусскихъ купцовъ въ нынѣшнемъ году суконъ по 60 к. аршинъ; 7) о взятьѣ изъ Персіи мѣдныхъ пушекъ, кромѣ полковыхъ; 8) на докладѣ комиссіи о коммерціи — объ учрежденіи въ Петербургѣ магистрата и о вольности купечества, чтобъ регламентъ сочинить [2]).

Отданъ былъ экстрактъ за рукою генерала-фельдмаршала и кавалера графа фонъ Миниха о бывшемъ комиссарѣ Петрѣ Березинѣ, котораго по 4-мъ пунктамъ показаны разныя вины, за кои, по кригсрехту, приказано послать безъ наказанія въ Охотскъ, и при томъ приказано записать, что Ея И. В-ву о томъ докладывано, и Ея В-во посылать его туда не указала, о чемъ-де приказано, и по записаніи оный экстрактъ отданъ ему, генералу-фельдмаршалу, попрежнему.

Отдана же выписка, учиненная въ Кабинетѣ изъ присланныхъ, сего марта 8 и 15 чиселъ, при доношеніяхъ конюшенной комиссіи отъ генерала-маіора Волынскаго экстрактовъ, въ которыхъ показаны непорядки на генерала графа Ягужинскаго и на конюшенной приказъ, тако же и присланная отъ него же, Волынскаго, февраля 23 дня изъ другой, о Турчаниновѣ, комиссіи вѣдомость, въ которой объявлено, сколько у Соликамска не добрано вѣрными сборщики и откуповъ во упущеніи, и при отдачѣ оныхъ приказано записать, что по тѣмъ выпискамъ Ея И. В-ву сего числа докладывано, и Ея В-во о томъ изволитъ быть извѣстна, и для того оные доклады пріобщить къ присылкѣ, а нарочнаго, присланнаго отъ Волынскаго, изъ оныхъ съ послѣднимъ экстрактомъ отпустить къ нему возвратно, и о вышеписанномъ для извѣстія послать къ нему письмо.

Доношеній получено:

1) доношеніе изъ Глухова генерала Нарышкина, и при томъ экстракты изслѣдованнаго секундъ-маіоромъ Воейковымъ дѣла по доносу полковника Танскаго на гетмана; 2) доношеніе онаго Воейкова о томъ же, и сколько человѣкъ по тому дѣлу допрашивано и еще осталось.

---

1) VIII, № 5993.
2) VIII, № 5994.

Digitized by Google

Журналъ марта 19 дня.

Въ Кабинетѣ Ея И. В-ва предъ полуднями былъ дѣйств. тайн. сов. вице-канцлеръ и кавалеръ графъ Остерманъ.

Отданы поданные сего числа изъ Сената 9 докладовъ о разныхъ дѣлахъ съ реестромъ.

Да при томъ же репортъ о рѣшеніи дѣлъ, сего марта съ 13 по 18 число, и при томъ объявлены письма, взятыя у вдовы Юровой, изъ которыхъ одно, писанное къ мужу ея собственною рукою блаженныя и вѣчно достойныя памяти государя императора Петра Великаго, да два паса морскому капитану, за Его же Величества рукою.

Да получено письмо на имя его, вице-канцлера, отъ г. генерала Салтыкова, и при томъ опись съ мѣрою московскимъ дворамъ князь Василія и князь Юрія Долгорукихъ.

Генералъ-майоръ Тараканов подалъ о линіи и ландмилиціи другое доношеніе, а прежнее доношеніе взялъ возвратно.

Журналъ марта 20 дня.

Въ Кабинетѣ Ея И. В-ва засѣдали опредѣленные гг. министры.

Чтены и готовили къ утрею сенатскіе доклады о комплектованіи арміи и гарнизоновъ и о сборѣ рекрутъ, тако же по доношенію генералъ-майора Тараканова и прочихъ дѣлахъ.

Изъ адмиралтейской коллегіи поданы доношенія о полученіи указовъ: 1) объ отпускѣ къ строенію лѣтняго дворца работниковъ и матеріаловъ; 2) о строеніи чрезъ Неву-рѣку мосту.

Принесено изъ Сената доношеніе о дачѣ саксонскимъ музыкантамъ пяти человѣкамъ, при отпускѣ ихъ изъ службы, на 730 и 731 годы жалованья, которое время прожили они за недачею абшидовъ, а то доношеніе подано было въ Кабинетъ въ декабрѣ мѣсяцѣ 731 году и возвращено было въ Сенатъ для изъясненія, сколько тѣмъ музыкантамъ жалованья каждому дать надлежитъ, и гдѣ они нынѣ, и для того при томъ же доношеніи пріобщена по оному приказу пополнительная справка.

Приложенія къ журналу 20 марта.

I. Всеподданѣйшее доношеніе изъ адмиралтейской коллегіи объ отпускѣ къ строенію лѣтняго дворца работниковъ и матеріаловъ.

Подано 20 марта 1732 г.

Ея И. В-ву, Самодержицѣ Всероссійской, всеподданнѣйшее доношеніе изъ адмиралтейской коллегіи.

Digitized by Google

Сего марта 11 дня, по именному В-го И. В-ва за подписаніемъ собственныя В-го И. В-ва руки указу, велѣно къ строенію В-го И. В-ва лѣтняго дворца отпускать изъ адмиралтейства мастеровыхъ и работныхъ людей и надлежащіе матеріалы, по требованію гофъ-интенданта Петра Мошкова и по оному В-го И. В-ва именному указу объ отпускѣ мастеровыхъ и работныхъ людей и надлежащихъ матеріаловъ въ конторы адмиралтейскую и оберъ-сарваерскую указы посланы и отпускать велѣно безъ всякаго медленія; марта 20 дня 732 года.

Вашего Импер. Величества нижайшіе раби Th. Gordon, Иванъ Козловъ, Иванъ Кошелевъ . . . (Арх. М. Ю., кн. 12/1089, л. 70.)

II. Всеподданѣйшее доношеніе изъ адмиралтейской коллегіи о строеніи чрезъ рѣку Неву моста.

Ея И. В-ву, Самодержицѣ Всероссійской, всеподданнѣйшее доношеніе изъ адмиралтейской коллегіи.

Сего марта 4 числа, по именному В-го И. В-ва, за подписаніемъ собственныя В-го И. В-ва руки, указу, велѣно для ѣзды коннымъ и ходу пѣшимъ чрезъ Неву-рѣку, съ адмиралтейской стороны на Васильевскій островъ сдѣлать мостъ въ прежнемъ мѣстѣ, гдѣ былъ сдѣланъ въ 727 году на баркахъ, съ двумя большихъ, да съ однимъ мелкихъ судовъ пропусками, отъ адмиралтейской коллегіи адмиралтейскими служителями и готовыми припасы по вскрытіи льду, безъ взякаго замедленія, и для того ко оному строенію опредѣлить нынѣ изъ офицеровъ, по разсмотрѣнію; и по оному, В-го И. В-ва именному указу, къ строенію онаго моста опредѣленъ корабельный мастеръ Пальчиковъ, который у того строенія и прежде былъ и къ нему въ помощь, для смотрѣнія и въ работѣ понужденія, опредѣлены оберъ и унтеръ офицеры и велѣно ему, Пальчикову, тотъ мостъ сдѣлать безъ всякаго замедленія; а объ отпускѣ къ тому строенію, по требованію его, Пальчикова, мастеровыхъ и работныхъ людей и надлежащихъ лѣсовъ и матеріаловъ, въ конторы адмиралтейскую и оберъ-сарваерскую указы отъ коллегіи посланы; марта 20 дня 732 года.

Вашего И. В-ва нижайшіе раби: Th. Gordon, . . . Иванъ Козловъ, Иванъ Кошелевъ. (ibid., л. 71.)

№ 56.

Журналъ марта 21 дня.

Въ Кабинетѣ Ея И. В-ва было собраніе для разсужденія о вымѣнѣ мѣдныхъ пятикопѣечниковъ, и для того засѣдали:

Генералъ-фельдмаршалъ графъ фонъ Минихъ; дѣйств. тайн. сов-ки: вице-канцлеръ графъ Остерманъ и князь Черкасской; тайн. сов-ки: графъ Головкинъ, Новосильцевъ, генералъ-маіоръ князь Шаховской, вице-президентъ Илья Исаевъ.

Помянутый тайн. сов. графъ Головкинъ о вымѣнѣ тѣхъ пятикопѣечниковъ подалъ, при собраніи, третье свое предложеніе за ру-

Digitized by Google

кою, въ которомъ, ссылаясь на прежнія, показывалъ, по мнѣнію своему, способы, откуда тое сумму замѣнить надлежитъ, и по прочтеніи того имѣли разсужденіе, и отложили до другого времени, а изъ оныхъ трехъ предложеній приказано о той суммѣ и о способахъ, откуда замѣнъ учинить, выписать кратко постатейно.

Потомъ гг. кабинетные министры съ генераломъ-фельдмаршаломъ ходили къ Ея И. В-ву съ докладами и для подписанія указовъ, которые Ея В-во изволила подписать:

1) въ Сенатъ — о публикованіи, чтобъ мастеровые и работные люди изъ губерній шли въ Петербургъ, кто похочетъ [1]); 2) въ конную гвардію — о выдачѣ агенту Симону, за литаврщика и трубачей, 937 руб.

На докладѣхъ сенатскихъ:

3) о сборѣ вновь на армію рекрутъ и о взятьѣ изъ оставшихъ отъ ландмиліціи, изъ ямщиковъ, изъ московскихъ и прочихъ однодворцевъ; 4) о нераскосованіи армейскихъ шести полковъ и о искаціи на ландмилицію, вмѣсто семигривенныхъ, иныхъ денегъ; 5) на докладѣ генерала-майора Тараканова — о поселеніи при линіи ландмиліціи и о переводѣ ихъ нынѣ безъ женъ и дѣтей [2]).

На сенатскихъ:

6) о конфирмаціи формъ воинской комиссіи о полковыхъ книгахъ, репортахъ и счетахъ [3]).

О выдачѣ бывшимъ въ низовомъ корпусѣ въ 730 году яицкимъ казакамъ прибавочнаго жалованья, противъ донскихъ, по 3 рубли на человѣка [4]).

Приложеніе къ журналу 21 марта.

Высочайшая резолюція на докладѣ Сената объ отпускѣ денегъ, амуниціи и лошадей для шести армейскихъ полковъ.

Ея И. В-ву, Самодержицѣ Всероссійской, всеподданнѣйшее доношеніе изъ Сената.

Сего марта 15 дня Вашему И. В-ву изъ Сената взнесено доношеніе о ландмилицкихъ полкахъ, сколько въ нихъ надлежитъ быть людей и что имъ и при нихъ генералитету, такожъ казакамъ, которыхъ по указу велѣно селить при царицынской линіи, надобно жалованья и коликое число прежнихъ службъ съ служилыхъ людей, изъ которыхъ тѣ ландмилицкіе полки учреждаются, положено подушныхъ семи и четыре-гривенныхъ денегъ и коликое число на семигривенныхъ деньгахъ содержится армейскихъ и гарнизонныхъ полковъ.

1) VIII, № 5995.
2) ib., № 5997.
3) ib., № 6003.
4) ib., № 5996.

Digitized by Google

И притомъ Вашему И. В-ву Сенатъ доносилъ: ежели Ваше И. В-во всемилостивѣйше повелитъ по первому представленію въ нынѣшнее благополучное время армейскихъ, или гарнизонныхъ 6, или столько полковъ снять, сколько содержано было на семигривенныхъ деньгахъ, собираемыхъ съ помянутыхъ служилыхъ людей, за выключкою взятыхъ въ Измайловскій полкъ 254066 руб., а вмѣсто тѣхъ полковъ въ число арміи и гарнизоновъ включить ландмилицкіе 24 полка, отчего въ нынѣшнее требованное число рекрутъ замѣнится около 7000 человѣкъ, также и впредь рекрутъ меньше потребуется и въ деньгахъ, вмѣсто помянутой суммы, на содержаніе армейскихъ или гарнизонныхъ полковъ не будетъ нужды изъ оставшихъ по нынѣшнему военному штату опредѣлять, для того, что прежденоложенныя семигривенныя деньги будутъ издерживаться на новые полки, сверхъ воинскаго штата.

Къ тому жъ, для вспоможенія крестьянству, Сенатъ всеподданнѣйше разсуждалъ включить въ наборъ: 1) ямщиковъ, съ которыхъ уже около 15-ти лѣтъ съ крестьянами на ряду рекрутъ не брано; 2) о неположенныхъ при подушной переписи въ окладъ вовсе, а другихъ до указа; 3) о однодворцахъ въ Московской и въ другихъ нѣкоторыхъ провинціяхъ; 4) о дворянскихъ дѣтяхъ неимущихъ.

И не повелѣно-ль будетъ въ нынѣшнее требуемое число рекрутъ учинить нарядъ, не выключая выбылыхъ и взятыхъ въ рекруты, съ 500 душъ, о чемъ о всемъ при томъ доношеніи поданы Вашему И. В-ву особые экстракты.

А нынѣ въ Сенатъ ген.-маіоръ Тараканов доноситъ:

Ежели съ однодворческихъ и прочихъ служилыхъ людей душъ къ четырегривеннымъ деньгамъ и семигривеннаго сбора съ тѣхъ однодворцевъ и прочихъ служилыхъ людей къ нимъ присылаться не будутъ, то нетокмо записавшимся къ Царицынской линіи донскимъ казакамъ, но и новонабраннымъ ландмилицкимъ полкамъ давать будетъ нечего, и при томъ представляетъ, чтобъ новонабранные ландмилицкіе полки снабдить, дабы, по выводѣ будущею весною къ линіи, могли во всемъ быть исправны и къ службѣ дѣйствительны, а за неполученіемъ жалованья не понесли нужды.

А въ приложенной при томъ доношеніи вѣдомости написано:

На содержаніе ландмилицкихъ полковъ, на жалованье, на амуницію и на лошадей сумма та, которая въ вышеписанномъ поданномъ изъ Сената доношеніи показана.

Да нынѣ въ конные полки на 6120 человѣкъ надобно де купить лошадей, по примѣру прежнихъ покупокъ, хотя по 6 руб. лошадь, то надлежитъ 36720 руб. Да и новонабраннымъ, даннымъ въ комплектъ въ прежніе 10 полковъ, 1922 человѣкамъ, которымъ, за неимѣніемъ лошадей, дачи не было, надлежитъ на покупку 11532 руб. Итого на покупку лошадей 48252 руб.

А по вѣдомости генер.-губернатора графа фонъ Вейсбаха объявлено: въ драгунскихъ полкахъ имѣется оставшихъ за комплектомъ 2875 лошадей. И ежели оныя лошади на ландмилицкіе полки отданы будутъ безденежно, то затѣмъ надлежитъ купить 5167 лошадей, по цѣнѣ на 31002 руб. Да въ комплектъ прежнихъ и въ новые 10 полковъ, сверхъ отборнаго въ цейхгаузахъ и оставшаго излишняго въ драгунскихъ полкахъ, ружья и прочаго надобно, и ежели безденежно не отпустится, а повелѣно будетъ купить, то по табельной цѣнѣ надобно денегъ 73782 руб. 55 3/4 коп. Да, сверхъ того, за-

Digitized by Google

писавшимся къ Царицынской линіи донскимъ казакамъ 1000 человѣкамъ 12000 руб.

На канцелярскіе расходы на 732 годъ — 1000 руб.

Обрѣтающимся у набора ландмилицъ, изъ отставныхъ, штабъ и оберъ-офицерамъ, и геодезистамъ и канцелярскимъ служителямъ на генварскую треть 732 года — 1213 руб. 56½ коп.

Сверхъ же того, къ линіи и къ крѣпостямъ на матеріалы, а сколько именно, нынѣ, прежде времени, положить невозможно.

Того ради Вашему И. В-ву Сенатъ всеподданнѣйше доноситъ, не соизволитъ-ли Ваше В-во указать въ тѣ ландмилицкіе полки въ комплектъ отдать лошадей и амуницію, которой нынѣ осталось въ полкахъ команды генерала и богемскаго графа фонъ Вейсбаха, а въ прочемъ, — ежели указано будетъ, семигривенныя деньги, которыя положены съ однодворцевъ, положить на содержаніе тѣхъ ландмилицкихъ полковъ, — исправиться можно. И о томъ, какъ по прежде-поданному, такъ и по сему доношеніямъ Сенатъ всеподданнѣйше проситъ всемилостивѣйшаго указа.

Андрей Ушаковъ, князь Ю. Трубецкой, графъ М. Головкинъ, князь Алексѣй Шаховской, Семенъ Сукинъ.

«Понеже вышеписанныхъ армейскихъ шести полковъ нынѣ раскосовать невозможно, того ради имѣть въ Сенатѣ разсужденіе — искать другой способъ, откуда надлежащую на ландмилицію сумму дополнить надлежитъ, а объ отдачѣ оставшихъ лошадей и амуниціи учинить по сему представленію». Анна. Марта 21 дня 1732 г. (Арх. Сен., кн. 35, л. 132—133 и об.).

№ 57.

Журналъ марта 22 дня.

Въ Кабинетѣ Ея И. В-ва засѣдали опредѣленные гг. министры,

Ходили къ Ея И. В-ву съ докладами и для подписанія указовъ, которые Ея В-во собственною своею рукою изволила подписать:

1) въ военную коллегію по поданнымъ докладамъ — о принятіи суконъ о прусскихъ купцовъ по ихъ цѣнамъ въ нынѣшнемъ году 300000 аршинъ, а достальные у русскихъ и англійскихъ по настоящимъ цѣнамъ (№ 110); 2) два пароля и лозунги на будущій апрѣль мѣсяцъ, изъ которыхъ одинъ отданъ дежурному генералу-адъютанту. а другой адмиралу.

Резолюціи на сенатскихъ докладѣхъ:

3) о ссылкѣ въ Сибирь подполковника Бремзена за неправое опроверганіе и поношеніе, по дѣлу его съ Лешерномъ, двухъ судовъ [1]); 4) о слѣдствіи о ссорахъ Эстляндскаго губернатора съ шляхетствомъ, и съ нѣкоторыми ландратами, кои на него собирались бить челомъ.

1) VIII, № 6000.

Digitized by Google

Приказано отдать возвратно въ Сенатъ поданной докладъ, которымъ требовано изъ соляной суммы положенной на городовую канцелярію двухъ сотъ тысячъ рублевъ, для раздѣленія по нынѣшнему указу, какъ на дворцовое и городовое строеніе, такъ и для отдачи въ канцелярію отъ строеній, и при томъ объявить — на тѣ строенія сыскать отъ Сената другую какую сумму, кромѣ соляныхъ сборовъ, и о томъ въ докладъ представить. Да особливо подать обстоятельную вѣдомость, прежде того, до сочиненія 724 году штата, какіе доходы на оную канцелярію были даваны, и со опредѣленія штата, куда тѣ доходы положены [1]).

Сего числа доношеній записано и получено:

Два доклада изъ военной коллегіи: 1) о подрядѣ суконъ въ магазейны съ россійскихъ фабрикъ, тако же прусскихъ и англійскихъ, и о требованіи займообразно денегъ [2]); 2) о требованіи указу о принятіи у оныхъ же прусскихъ купцовъ того же сукна въ нынѣшнемъ году 300000 аршинъ; 3) доношеніе изъ вотчинной коллегіи — о закладныхъ Мещовскихъ деревняхъ князь Василію Долгорукому отъ вдовы Челищевой, которыя та коллегія утверждаетъ по прежней продажѣ за пасынкомъ ея; 4) доношеніе изъ Сибирской комиссіи — о данныхъ деньгахъ для поставки на конный полкъ Мееру, чтобъ о контрактѣ взять у графа Ягужинскаго извѣстіе, а Меера счесть; 5) доношеніе изъ той же комиссіи — о репортованіи о произведеніи дѣлъ, и счетовъ сего марта съ 9 по 16 число, и о взысканныхъ деньгахъ; 6) письмо генерала Семена Андреевича Салтыкова о репортованіи, что въ кабинетныхъ дѣлахъ, по челобитью Матюшкиной жены, справку пріискивать велѣлъ.

Изъ вышеозначенныхъ записанные сего числа военной коллегіи доклады поданы были въ семъ же мартѣ мѣсяцѣ прежде сего числа, изъ которыхъ на другомъ о прусскихъ сукнахъ докладѣ, сего марта 18 дня, о принятіи по сему подписана резолюція собственною Ея И. В-ва рукою, и отдана была въ военную коллегію, а сего числа генераломъ-фельдмаршаломъ и оной коллегіи президентомъ графомъ фонъ Минихомъ принесенъ попрежнему въ Кабинетъ и сообщено съ прежде-поданнымъ о тѣхъ же и о русскихъ и англійскихъ сукнахъ вышеписаннымъ докладомъ, а вмѣсто того о принятіи всѣхъ тѣхъ, по обоимъ докладамъ, суконъ сего же числа посланъ въ тое коллегію за собственною Ея В-ва рукою указъ, который показанъ выше сего подъ № 110-мъ.

---

1) Отдано и приказано секретарю Невѣжину.

2) Ниже приполнено.

Digitized by Google

Приложеніе къ журналу 22 марта.

Высочайше утвержденный докладъ Сената о производствѣ слѣдствія по прекаканіямъ и неудовольствіямъ между ревельскимъ губернаторомъ фонъ Левеномъ и эстляндскимъ дворянствомъ.

Ея И. В-ву, Самодержицѣ Всероссійской, всеподданнѣйшее доношеніе изъ Сената.

Въ 1730 г. отправленные въ Москву изъ Эстляндіи, для поздравленія Вашему И. В-ву восшествіемъ на всероссійскій престолъ и благополучнымъ коронованіемъ, депутаты Бергъ и Эссенъ въ Сенатѣ били челомъ:

Эстляндскія де земскія права собраны изъ привиллегій той земли и изъ другихъ правъ, но еще не конфирмованы и въ печать не изданы, а въ нихъ писаны объ одномъ разныя опредѣленія, а именно о наслѣдіи мызъ — по одному опредѣленію велѣно, мимо ближнихъ кровныхъ сродниковъ, наслѣдовать родовымъ сродникамъ, отъ котораго рода мызы произошли, а по другому опредѣленію, тому противно, велѣно ближнимъ кровнымъ, а не родовымъ сродникамъ наслѣдовать, хотя бы мызы съ отцовской или матерней стороны были. И хотя въ 1651 г., во владѣніи королевы Христины, эстляндское рыцарство о конфирмаціи и изданіи въ печать означенныхъ письменныхъ и апробованныхъ правъ просили, но однако жъ она, королева, ихъ не конфирмовала, но указала тѣ права напередъ пересмотрѣть и съ привиллегіями счислить, дабы въ нихъ чего, что привиллегіямъ противно, внесено не было. И съ того времени и по нынѣ тѣ права съ привиллегіями не сличены и не конфирмованы, а за тѣми двоетолковательными опредѣленіями произошли многія убыточныя тяжбы, понеже 1723 г. юстицъ-коллегія резолюціею о мызѣ Вага Кандѣ, правомѣрно и по силѣ ихъ конфирмованныхъ привиллегій, опредѣлила, чтобъ мимо родовыхъ сродниковъ, которые дальняго колѣна, ближнимъ кровнымъ сродникамъ наслѣдовать мызы отцовской и матерней стороны. И по силѣ того жъ, въ 1729 г., Эстляндскій оберъ-ландгерихтъ, по дѣлу подполковника фонъ Шлипенбаха съ Врангельскими наслѣдниками, на оную юстицъ-коллегіи резолюцію и на объявленныя ихъ привилегіи утвердясь, сентенцію учинили; а какъ онаго фонъ Шлипенбаха дѣло къ опредѣленнымъ для того въ юстицъ-коллегіи членамъ пришло и оные, утвердясь на представленный онымъ Шлипенбахомъ, изъ показанныхъ неапробованныхъ правъ, артикулъ, оному Шлипенбаху ихъ привиллегіямъ и юстицъ-коллегіи резолюціи противную резолюцію дали[1]).

И чтобъ указомъ Вашего И. В-ва повелѣно было вышеозначенную, данную изъ юстицъ-коллегіи въ 1723 г., по силѣ ихъ привиллегій, резолюцію, тако жъ и оберъ-ландгерихта по дѣлу фонъ Шлипенбаха съ Врангельскими наслѣдниками сентенцію, которая юстицъ-коллегіи на резолюцію ихъ конфирмованныя привилегіи утверждается, конфирмовать, а данную въ 1730 г. юстицъ же коллегіи членовъ, по означенному Шлипенбахову жъ дѣлу, резолюцію отставить, для того, что онымъ Шлипенбахомъ изъ письменныхъ земскихъ правъ объявленный артикулъ, на который юстицъ-коллегіи члены въ послѣдней своей резолюціи утвердились, конфирмованнымъ ихъ привилегіямъ противенъ, и дабы

1) Сбоку, противъ сего пункта приписано: „о изданіи въ печать въ 1726 г. и въ Сенатѣ герцогство Эстляндское били челомъ“.

Digitized by Google

впредь извѣстно было, какъ въ такихъ же случаяхъ, по такимъ дѣламъ въ рѣшеніи поступать.

Въ томъ же 1730 г. писалъ эстляндскій губернаторъ фонъ Левенъ и притомъ приложилъ протестацію, за руками эстляндскаго шляхетства, на нѣкоторыхъ изъ того жъ эстляндскаго шляхетства, что они, безъ вѣдома его, губернаторскаго, и безъ общаго всего шляхетства, въ противность ихъ правамъ, согласія, собрались въ рыцарскій домъ и дали тѣмъ депутатамъ коммисію бить челомъ Вашему И. В-ву о разныхъ приватныхъ и другихъ, имъ непринадлежащихъ, дѣлахъ, съ котораго его, губернаторскаго, доношенія, для подлиннаго извѣстія, копія прилагается.

А вышеозначенные депутаты Бергъ и Эссенъ, напротивъ того, били жъ челомъ и подали челобитную въ свое оправданіе, представляя, что они имѣютъ о томъ бить челомъ коммиссію отъ ландратовъ и ритершафтгауптмана и на прежнемъ съѣздѣ всего шляхетства удостовѣренная избранная коллегія, а губернаторъ де чинитъ то, угождая своимъ пріятелямъ; съ котораго ихъ прошенія такожде при семъ копія сообщается.

И въ томъ же году, по опредѣленіямъ сенатскимъ, вышеписанное дѣло между подполковникомъ фонъ Шлипенбахомъ съ Врангельскими наслѣдниками о мызѣ Курналъ и поданное по тому дѣлу эстляндскихъ депутатовъ, ландратовъ Берга, да Эссена, челобитье и доношеніе губернаторское и челобитье депутатовъ, которое подали въ свое оправданіе, при указѣ, отослано въ Лифляндскую губернію, велѣно для того учредить особую коммиссію, выбрать изъ тамошнихъ ландратовъ, такожъ и изъ гофгерихтскихъ членовъ и изъ эстляндскихъ шляхтичей въ правахъ искусныхъ людей, сколько надлежитъ, которымъ, обще съ лифляндскимъ губернаторомъ, учиня присягу, по тѣмъ дѣламъ обо всемъ разсмотрѣть по эстляндскимъ привилегіямъ и правамъ и, подписавъ, мнѣніе прислать въ Сенатъ немедленно, и для того имѣющееся въ юстицъ-коллегіи подполковника Шлипенбаха съ Врангельскими наслѣдниками дѣло отослать въ ту жъ губернію.

И по тому указу изъ Лифляндской губерніи въ Сенатъ отвѣтствовано, что та коммиссія учинена и продолжалась за неприсылкою изъ юстицъ-коллегіи подлиннаго дѣла.

А мая 6 дня 1731 г. эстляндскій губернаторъ въ Сенатъ писалъ:

Общее де рыцарство на земскомъ собраніи все то, что они о посторонемъ дѣлѣ чинили собою, вовсе уничтожили и отставили, о чемъ ему, губернатору, отъ всего рыцарства и челобитная подана, и просятъ, чтобъ оныя поданныя отъ депутатовъ прошенія отдать имъ обратно и уничтожить, а опредѣленную въ Ригѣ коммиссію отрѣшить бы, и его, губернатора, какъ бывшій въ депутатахъ ландратъ Бергъ, такъ и нѣкоторые другіе ландраты, которые имѣли съ нимъ корреспонденцію, просили о прощеніи.

И по предстательству общаго рыцарства, разсуждая, что до персоны его касалось, онъ ихъ простилъ; и чтобъ поданное отъ нихъ, депутатовъ, прошеніе уничтожить и отдать имъ возвратно и учрежденную въ Ригѣ коммиссію отрѣшить бы. А въ пріобщенномъ прошеніи ландратовъ и рыцарства написано:

При земскомъ де собраніи установили они, чтобъ все то, которое въ 1730 г. о приватномъ Шлипенбаховомъ и Врангельскихъ надслѣдниковъ дѣлѣ тогда отъ депутатовъ, безъ земскаго собранія и заключенія, къ иску предложено было, оное публичною нуждою не почитать, но отставить и уничтожить

Digitized by Google

вовсе, разсуждая то, что на привилегію Конрада фонъ Юнгинъ-гена толкованія искать непотребно было, понеже сущая сила той привиллегіи изъясняется довольно по земскимъ правамъ, тако жъ что и на губернатора въ Сенатѣ оные депутаты представили и оное вовсе пресѣчено и губернаторъ пустилъ то все въ забвеніе вѣчно, и какъ между губернаторомъ и ландратами, такъ и ритерствомъ доброе согласіе установлено, по прежнему.

И чтобъ указомъ Вашего И. В-ва повелѣно было, по ихъ общему согласію съ губернаторомъ, учрежденную въ Ригѣ коммиссію отрѣшить и приватное дѣло, для рѣшенія, взять въ Сенатъ, по прежнему, и что по тому дѣлу отъ депутатовъ подано было, отдать ихъ полномочному, капитану Паули, возвратно. То жъ и подполковникъ Шлипенбахъ билъ челомъ, ссылаясь на то ихъ общее рыцарское согласное прошеніе — чтобъ лифляндской коммисіи не быть и дѣла ихъ не разсматривать, а Врангельскіе наслѣдники били челомъ, чтобъ той коммисіи о разсмотрѣніи того ихъ дѣла указомъ Вашего И. В-ва подтвердить.

А февраля 3 дня сего 1732 г. писалъ въ Сенатъ лифляндскій губернаторъ, что то дѣло Врангельскихъ наслѣдниковъ съ подполковникомъ Шлипенбахомъ разсматривано, и той коммиссіи прислалъ, для конфирмаціи, сентенцію.

Того жъ февраля 28 дня эстляндскій губернаторъ пишетъ, представляя на нѣкоторыхъ эстляндцевъ неспокойства и подозрѣнія, и тайныя сходбища, и прочее, съ котораго его доношенія и при томъ съ приложенныхъ — челобитной и допроса одного майора и съ челобитной же барона фонъ Унгернъ-Штернберга — Вашему И. В-ву при семъ всеподданнѣйшемъ доношеніи подносятся копіи.

А въ поданной въ Сенатѣ жъ, чрезъ Академіи наукъ учителя Мартына Шванца, именемъ ландрата Фабіана Врангеля съ прочими, 28 человѣкъ, челобитной написано, что губернаторъ фонъ Левенъ вторично требовалъ отъ ландратовъ и рыцарства, жесточайшими угроженіями, подлиннаго извѣстія, кто на него въ Сенатѣ билъ челомъ, и на то де, со всякою учтивостію, предложено было — что такія извѣстія въ рыцарскомъ домѣ требовать и оныя подавать весьма не надлежало, ибо де то все дѣло изъ Сената отослано въ Ригу въ коммиссію, которое тамо и слѣдовать надлежитъ, и тѣ ихъ предложенія весьма не приняты и въ дѣйство не произведены; такожъ протестантовъ и сопротивниковъ ихъ въ учиненномъ, апрѣля 5 дня 1731 г., публичномъ рѣшеніи, не токмо похвалялъ и подтверждалъ, а имъ безъ вины угрожалъ рѣшеніе непорядочнаго земскаго съѣзда подтвердить и въ сію зиму вторичный съѣздъ, по единому требованію протестантовъ и сопротивниковъ, учредить позволить, и чтобъ на предбудущемъ земскомъ съѣздѣ вредительные споры, распри, поносительныя слова, помѣшательства, непорядки паки бъ не произошли; а въ 1731 г. на земскомъ съѣздѣ не отъ всего рыцарства, но токмо отъ нѣкоторыхъ отлучившихся членовъ учинено древнимъ, кровью и издержанія имѣнія, полученнымъ привиллегіямъ и съ оными согласующимся правамъ, учрежденіямъ, обыкновеніямъ и порядкамъ противно, вредительно и опасно и учинено непорядочно: 1) избраніе новаго ритершафтгауптмана; 2) на послѣднемъ земскомъ съѣздѣ о рѣшеніи приватными особами самовластно оставлено и уничтожено; 3) отъ нихъ же противъ нѣкоторыхъ, давно до того учиненныхъ губернскихъ резолюцій, другія рѣшенія учинены и чрезъ то прежнія резолюціи равнымъ же образомъ уничтожены; 4) протестанты ихъ протоколы изъ рыцарскаго дома

Digitized by Google

взяли и оные запечатали. И чтобъ указомъ Вашего И. В-ва повелѣно было всѣ то, что ихъ въ Москву отправленнымъ ландратамъ Бергу и Эссену вручено было, принять и на всѣ въ ономъ имѣющіеся пункты рѣшеніе учинить, тако жъ бывшій послѣдній земскій съѣздъ и на ономъ учиненное рѣшеніе, ради неполезныхъ и напрасныхъ суетъ, которыя въ ономъ находились, не токмо уничтожить, но и губернатору фонъ Левену повелѣть, при настоящихъ спорахъ и отъ оныхъ происшедшемъ огорченіи между рыцарствомъ, требованный отъ протестантовъ, назначенный въ нынѣшнемъ 1732 г., земскій съѣздъ въ дѣйствіе нынѣ не произвесть, пока спорныя дѣла изслѣдованы и рѣшены будутъ.

А понеже дѣло подполковника Шлипенбаха съ Врангельскими наслѣдниками есть тяжебное партикулярное, которое въ Сенатѣ разсматривается, а что губернаторъ фонъ Левенъ пишетъ въ несогласіи между эстляндскимъ шляхетствомъ и нѣкоторыхъ изъ нихъ въ тайныхъ сходбищахъ, отчего больше зла послѣдовать можетъ, понеже де такіе сходчики съ сообщниками своими становятся продерзостны, что ихъ и унять трудно бываетъ; а о зачинщикахъ того непотребства вѣрно увѣдомленось, что они суть такіе люди, которые бывали напредь сего въ С.-Петербургѣ подъ арестомъ, а именно, тайный совѣтникъ баронъ Унгернъ, да подполковникъ Сталь.

А по справкѣ въ Сенатѣ, оные Унгернъ и Сталь по какому дѣлу въ С.-Петербургѣ подъ арестомъ были, о томъ здѣсь дѣла не имѣется, а писано о присылкѣ о томъ извѣстія въ Москву въ Сенатъ.

Того ради Вашему И. В-ву Сенатъ всеподданнѣйше доноситъ, не соизволитъ ли Ваше В-во указать о вышеписанномъ повелѣть изслѣдовать.

Андрей Ушаковъ, князь Ю. Трубецкой, графъ М. Головкинъ, Василій Новосильцевъ, князь Алексѣй Шаховской, Семенъ Сукинъ.

«Учинить по сему». Полученъ марта 22 дня 1732 г. (Арх. М. Ю., кн. 35, л. 259—263 и обор., приложены копіи съ доношеній губернатора фонъ Левена и прошеній разныхъ лицъ, 264—273.)

№ 58.

Журналъ марта 23 дня.

Въ Кабинетѣ Ея И. В-ва засѣдали опредѣленные гг. министры.

Сего числа отправлены въ Москву къ генералу г. Салтыкову два письма за приписаніемъ министровъ:

1) о дачѣ пяти музыкантамъ на 730 и 731 годы жалованья и абшидовъ, и при томъ послана съ сенатскаго докладу копія; 2) о присылкѣ Фиковыхъ писемъ, книгъ и патентовъ.

Допрашиванъ оберъ-секретарь Иванъ Кириловъ въ держаніи старца Козыревскаго и о вѣдомостяхъ о Камчаткѣ.

Журналъ марта 24 дня.

Въ Кабинетѣ Ея И. В-ва засѣдали опредѣленные гг. министры.

Сего числа доношеній и репортовъ получено:

1) репортъ изъ Екатеринбурга отъ генерала-лейтенанта Геннина о состояніи мѣдныхъ и желѣзныхъ заводовъ, и о разныхъ исправ-

Digitized by Google

ностяхъ, и о требованіи, всего по 14 пунктамъ; 2) доношеніе его же — о небытіи тамъ при заводахъ и у рудниковъ кабаковъ, отъ которыхъ мастеровые и работные люди бываютъ во пьянствѣ и желѣзо за тѣмъ дѣлаютъ худое; 3) экстрактъ отъ него же, выписанный кратко изъ вышеписанныхъ репорту и доношенія, въ какой силѣ и о чемъ требованія состоятъ; 4) экстрактъ отъ него же, изъ учиненныхъ имъ августа съ 19, 731 года, генваря по 20 число 732 году, опредѣленіевъ, и что онъ, будучи на всѣхъ заводахъ, исправилъ; 5) репортъ его же о полученіи указу о вспоможеніи прибывшимъ въ Сибирь совѣтнику Рейзеру и капитану Фермору; 6) доношеніе изъ Риги генерала Лесія и при томъ счетъ, въ покупкѣ майоромъ Розеномъ за конную гвардію лошадей и жеребцовъ, который онъ, генералъ, по присланному указу свидѣтельствовалъ; 7) челобитная Лифляндскихъ регирургсъ-ратовъ Фитингофа и фонъ Менгдена о присутствіи имъ въ тамошнемъ нѣмецкомъ губернаментѣ и о подписываніи резолюцій съ губернаторомъ.

Приложеніе къ журналу 24 марта.

Всеподданнѣйшее прошеніе лифляндскихъ регирунгсъ-ратовъ ф. Фитингофа и ф. Менгдена о присутствованіи имъ въ губернской канцеляріи при рѣшеніи гражданскихъ дѣлъ и о подписываніи резолюцій вмѣстѣ съ губернаторомъ.

Всепреславѣтлѣйшая, державнѣйшая, великая Государыня Императрица Анна Іоановна, Самодержица Всероссійская.

Понеже Ваше И. В-во всей Лифляндской генеральной губерніи одного губернатора, да при немъ двухъ регирунгсъ-ратовъ, какъ для крѣпкаго смотрѣнія В-го И. В-ва высокаго интереса, такъ и гражданскихъ земскихъ дѣлъ, всемилостивѣйше опредѣлить изволили, которымъ регирунгсъ-ратамъ о принадлежащихъ до полиціи земской и градскихъ судовъ, экономическихъ, экзекуціонныхъ, каморныхъ и рентерейскихъ дѣлахъ попеченіе имѣть надлежитъ, а именно, чтобъ всѣ резолюціи, рѣшенія и указы по здѣшнимъ земскимъ правамъ и обыкновеніямъ каждаго чина, привилегіямъ, регламентамъ и учрежденіямъ въ нѣмецкой генеральной губернской канцеляріи отправлялись, то надлежало бы регирунгсъ-ратамъ такожде и при рѣшеніи всѣхъ сихъ гражданскихъ дѣлъ въ сей нѣмецкой провинціи присутствовать и безъ нихъ ничего не рѣшать и имъ всѣ экспедиціи такъ, какъ во всѣхъ В-го И. В-ва высокихъ коллегіяхъ всѣ члены подписываютъ съ губернаторомъ, по имѣющемуся на всѣхъ мѣстахъ обыкновенію, обще подписывать, дабы все въ надлежащемъ порядкѣ отправлялось, В-го И. В-ва интересъ крѣпко смотренъ и всѣ ссоры отвращены были, какъ мы В-го И. В-ва высокому указу и всемилостивѣйшему соизволенію съ глубочайшею покорностію подвергаемся, такъ просимъ мы В-го И. В-ва всеподданнѣйше, чтобъ всемилостивѣйше повелѣно было, какъ регирунгсъ-ратамъ, при рѣшеніи гражданскихъ дѣлъ присутство-

Digitized by Google

вать и всѣ дѣла купно съ губернаторомъ подписывать; мы пребываемъ до окончанія жизни нашей со всеподданнѣйшею вѣрностію.

Вашего И. В-ва всеподданнѣйшіе раби: Германъ фонъ Фитингофъ, Іоаннъ фонъ Менгденъ. Марта 24 дня 1732 г. (Арх. М. Ю., кн. 13/1090, л. 7.)

№ 59.

Журналъ марта 26 дня.

Въ Кабинетѣ Ея И. В-ва были генералъ-фельдмаршалъ графъ фонъ Минихъ и дѣйств. тайн. сов. и вице-канцлеръ графъ Остерманъ.

Отданы поданные сего числа сенатскіе 4 доклада съ реестромъ. И при томъ изъ Сената же репортъ о рѣшеніи дѣлъ, сего марта съ 20 по 25 число.

Да при немъ изъ Москвы, изъ Сената же, два репорта же о рѣшеніи же дѣлъ: 1) февраля съ 14 по 19 число; во 2) марта съ 6 по 11 число.

Предложеніе Беринга о Камчаткѣ, какъ оную для лучшаго содержать, и судно переходное построить надлежитъ.

Журналъ марта 27 дня.

Въ Кабинетѣ Ея И. В-ва засѣдали опредѣленные гг. министры.

Ходили къ Ея И. В-ву съ докладами и для подписанія указовъ, которые Ея В-во собственною своею рукою изволила подписать:

1) къ Лифляндскому губернаменту — о присутствіи при нѣмецкихъ дѣлахъ съ губернаторомъ двумъ регирунгсъ-ратамъ; 2) въ Митаву къ князю Голицыну — объ объявленіи тамошнихъ маетностей арендаторамъ, къ которымъ изъ Польши нѣкоторыя цитаціи присланы, что они оставлены не будутъ; 3) къ генералу Салтыкову — о выдачѣ на строеніе Сергію Чудотворцу раки еще 2000 руб.; 4) резолюцію на докладѣ сенатскомъ — о позволеніи продажи Иринѣ Нарышкиной съ сыномъ свекровыхъ деревень [1]).

Получено доношеніе и дѣло отъ генерала Салтыкова объ Алексѣѣ Милютинѣ, который хотѣлъ постричь жену свою съ принужденія.

Да отдана челобитная грузинскаго царевича Семіона Леоновича объ опредѣленіи его съ дѣтьми въ службу.

Отмѣчено на реестрѣ сенатскимъ докладамъ о принятіи у аптекаря Липолда выписанной къ лигатурному дѣлу матеріи кабалдумъ,

---

1) VIII, № 5975.

Digitized by Google

и о выдачѣ за нее денегъ 3357 руб., — что по тому доношенію докладывано и отказано.

Приказано отдать въ Сенатъ доношеніе (которымъ требовано опредѣленному въ Украинскій корпусъ полковнику Кантакузену сверхъ полковаго жалованья, по прежнему опредѣленію, въ указное число въ 2000 руб. откуда давать), чтобъ подлежащую на то сумму сыскавъ, рѣшеніе, а буде самимъ не можно, то представленіе учинили имянно, и того же числа отдано то доношеніе секретарю Патокину.

Ему же, Патокину, приказано объявить въ Сенатѣ:

1) чтобъ по поданнымъ въ Сенатъ отъ морской комиссіи доношеніямъ рѣшенія и представленія учинены были къ нынѣшнему воскресенью; 2) о суммѣ на ландмилицію и на годовую канцелярію немедленное разсмотрѣніе учинить; 3) отъ генерала-лейтенанта Геннина доношенія въ Сенатъ нынѣ въ присылкѣ есть ли, и что учинено будетъ, о томъ немедленно сообщить [1]).

Приложеніе къ журналу 27 марта.

Копія именнаго указа Лифляндской губернской канцеляріи о присутствіи, при рѣшеніи нѣмецкихъ гражданскихъ земскихъ дѣлъ, вмѣстѣ съ губернаторомъ двумъ регирунгсъ-ратамъ.

Понеже въ Лифляндской генеральной губерніи при губернаторѣ 2 регирунгсъ-рата, ради охраненія нашего интереса и благополучія всей земли, а особливо ради нѣмецкихъ гражданскихъ земскихъ дѣлъ опредѣлены, то повелѣваемъ мы:

I.

Чтобъ губернаторъ о всѣхъ дѣлахъ до полиціи, юстиціи, экзекуціи, экономіи сборовъ и до всего штата въ оной землѣ и въ городѣхъ касающихся съ регирунгсъ-ратами благоразсуждалъ, совѣтывалъ и оныя рѣшилъ.

II.

Въ которыхъ дѣлахъ, по состоявшимся нашимъ указамъ, учрежденіямъ и резолюціямъ во всемъ поступать надлежитъ,

III.

Однакожъ имѣютъ при семъ земскія привилегіи, права, обыкновенія, учрежденія и регламенты всякому, по силѣ нашей всемилостивѣйшей конфирмаціи, равномѣрно содержаны быть такимъ образомъ, что, ежели изъ какой коллегіи въ оную губернію нѣчто отправлено будетъ, которое-бы вышепомянутымъ привилегіямъ весьма противно было и всей нѣмецкой провинціи употреблено быть не можетъ, о томъ надлежащее предложеніе отъ губернатора и отъ обоихъ регирунгсъ-ратовъ купно на надлежащемъ мѣстѣ, при закрѣп-

1) Изъ Сената объявлено, что тѣ доношенія приняты въ Москвѣ въ Сенатѣ.

Digitized by Google

леніи какъ губернатора, такъ и регирунгсъ-ратовъ такъ, какъ въ нашихъ коллегіяхъ чинится, учинено было.

IV.

Челобитныя, меморіалы и всякія прошенія подаются губернатору еженедѣльно одинъ разъ и то въ пятницу, которыя онъ потомъ слушаетъ и съ регирунгсъ-ратами о резолюціи, которую въ важныхъ дѣлахъ того жъ числа въ протоколъ записывать надлежитъ, совѣтуетъ, которая во вторникъ, среду и четвертокъ, по состоянію дѣла, учинена и дана быть имѣетъ; резолюціи, указы напоминательные, экзекуторіальныя письма и всякія дѣла, которыя до земли и до оной жителей касаются, надлежитъ изъ нѣмецкой губернской канцеляріи отправлять, при которой регирунгсъ-ратамъ, дабы дѣла, по силѣ учиненныхъ съ губернаторомъ рѣшеній отправлялись, крѣпкое смотрѣніе имѣть надлежитъ и оные во всѣ коллегіи, суды и ко всѣмъ служителямъ Лифляндской губерніи, по обыкновенію, именемъ губерніи подписывать и объ оныхъ еженедѣльно въ подающемся губернатору журналѣ репортовать.

V.

Русской губернской канцеляріи въ Лифляндіи надлежитъ ни чего болѣе, какъ токмо русскія дѣла отправлять, которыя при гварнизонѣ и между обрѣтающимися при городѣ и въ землѣ русскими людьми случатся, кромѣ до коммерціи и до учрежденія таможенной пошлины касающихся дѣлъ, которыя по прежнимъ учрежденіямъ къ оберъ-инспекторской канцеляріи принадлежатъ; при томъ надлежитъ русской канцеляріи присылающіяся отъ Насъ и изъ нашего Сената и коллегій указы принимать, оригиналы хранить, а съ тѣхъ, которые до служителей Лифляндскаго штата и нѣмецкихъ жителей касаются, достовѣрныя копіи въ нѣмецкую губернскую канцелярію немедленно отсылать, изъ которой потомъ, какъ сіи копіи переведены будутъ, надлежащая публикація чинится, или въ прочемъ, куда надлежитъ, сообщеніе съ объявленіемъ, что по такимъ указамъ на каждомъ мѣстѣ чинить надобно, посылается; сверхъ сего имѣетъ русская канцелярія корреспонденцію съ Сенатомъ, государственными коллегіями и куда еще по русски писать надлежитъ, а реляціи, извѣстія и предложенія, которыя по нѣмецкой губернской канцеляріи учинены и изъ оной отправлены, имѣютъ на русскомъ и нѣмецкомъ языкахъ, а то такимъ образомъ, чтобъ оныя какъ отъ губернатора, такъ и регирунгсъ-ратовъ подписи были, отосланы быть.

VI.

Такожъ де и того смотрѣть надлежитъ, чтобъ надлежащіе къ нашей государственной казнѣ сборы какъ изъ земли, такъ и изъ лицентовъ и таможенъ въ городы нетокмо исправно отсылались, но такоже де въ удобное время въ нашу рентерею отданы и всѣ убытки отвращены были.

VII.

Такожъ де надлежитъ губернской каморѣ присылаемые ежегодно счеты отъ тѣхъ, которые казенные деньги на разные расходы принимаютъ, подлинно свидѣтельствовать, находящіеся въ оныхъ недостатки и неисправности показать и оные, ради учиненія объ оныхъ рѣшенія, губернатору и регирунгсъ-ратамъ предложить, о которыхъ потомъ помянутый губернаторъ съ регирунгсъ-ратами, ежели они, ради важныхъ причинъ, или другихъ какихъ обстоятельствъ, оные рѣшить не могутъ, на надлежащемъ мѣстѣ, Намъ, или Прав. Сенату,

Digitized by Google

или каморъ-коллегіи, по состоянію дѣла, докладывать должны; такожъ де надлежитъ отъ Насъ и Нашихъ предковъ къ строенію и на починку публичныхъ церквей, на жалованье школьныхъ служителей и въ пользу убогихъ и нищихъ къ благополучію земли употреблены были.

VIII.

Такожъ де надлежитъ губернатору съ регирунгсъ-ратами того смотрѣть, чтобъ ежели помѣщики, или владѣтели какихъ маетностей, безъ наслѣдниковъ умрутъ, или такія маетности, ради другихъ какихъ случаевъ, въ казну взять надлежитъ, оныя къ нашей экономіи взяты были и дабы при томъ Нашъ интересъ не уронить.

IX.

Ежели кто изъ обрѣтающихся нынѣ въ губерніи подчиненныхъ служителей умретъ, или какія мѣста порожжими учинятся, то надлежитъ губернатору съ регирунгсъ-ратами вѣрныхъ, добрыхъ и искусныхъ людей во оныя мѣста до нашего всемилостивѣйшаго подтвержденія выбирать и опредѣлять.

X.

О выдачѣ жалованья служителямъ надлежитъ губернатору по сочиненному въ 1728 году лифляндскому штату поступать и того ради ассигнаціи въ тамошнюю рентерею посылать; но, ежели сверхъ штата экстраординарные расходы въ нашей службѣ востребуются, то надлежитъ губернатору сіе съ разсужденіемъ чинить и о томъ того жъ часа къ Намъ и Сенату извѣстіе прислать.

XI.

Надлежитъ губернатору съ регирунгсъ-ратами надъ городами ихъ полиціею и отправленіемъ юстиціи крѣпкое смотрѣніе имѣть, а особливо остерегать, чтобъ во всѣхъ правительствахъ и судахъ никакого помѣшательства не учинилось.

XII.

Въ экзекуціонныхъ дѣлахъ, которыя до губерніи касаются, а именно въ обязательныхъ письмахъ, безспорныхъ договорахъ, примиреніяхъ, въ правахъ, основанныхъ рѣшеніяхъ и такихъ дѣлахъ, которыя обыкновенный процессъ предъ судомъ не востребуютъ, надлежитъ губернатору съ регирунгсъ-ратами справедливое рѣшеніе учинить и при томъ по лифляндскому земскому учрежденію и тамошнимъ правамъ поступать.

XIII.

И понеже во время шведскаго владѣнія до войны рѣшенія лифляндскаго гофъ-герихта отъ губерніи въ дѣйствіе производились, то хотимъ и учреждаемъ Мы симъ, чтобъ губерніи и въ семъ прежняя ея власть дана и рѣшенія какъ гофъ-герихта, такъ и нижнихъ судовъ, ради произведенія оныхъ въ дѣйствіе, въ губернію отосланы были.

XIV.

Ежели случится, что губернаторъ, по нашему указу, отлучиться принужденъ будетъ, то надлежитъ регирунгсъ-ратамъ между тѣмъ до гражданскаго штата касающіеся указы, которые изъ Сената и коллегій присыланы будутъ съ другими при губерніи приключающимися гражданскими дѣлами управлять и по силѣ ихъ чина и присяги отправлять, такожъ де и во всемъ нашъ высокій интересъ хранить (Арх. М. Ю., кн. 13/1090, л. 10—12).

Digitized by Google

№ 60.

Журналъ марта 28 дня.

Въ Кабинетѣ Ея И. В-ва засѣданія министровъ не было.

Изъ нихъ г. вице-канцлеръ графъ Остерманъ не былъ за болѣзью.

А дѣйствит. тайн. сов. князь Черкасской былъ вверху у Ея И. В-ва.

И сего числа Ея В-во изволила подписать указы въ Сенатъ:

1) о пожалованіи поручика гвардіи Афанасія Татищева, изъ Долгоруковыхъ, Орловскими деревнями; 2) о пожалованіи же гвардіи капитана Милюкова, изъ Долгоруковыхъ же, Веневскими деревнями; 3) репортицію военной коллегіи о выводѣ полковъ къ лѣту изъ винтеръ-квартиръ въ кампаменты, и для карауловъ и работъ.

Приложенія къ журналу 28 марта.

I. Именной указъ Сенату о пожалованіи, изъ отписнаго кн. Юрія Долгорукаго недвижимаго имѣнія, Афанасія Татищева двумя селами.

Указъ Нашему Сенату.

Пожаловали Мы поручика отъ гвардіи Афанасія Татищева, изъ отписнаго князь Юрья Долгорукова недвижимаго имѣнія, въ Орловскомъ уѣздѣ, села Рожественское и Архангельское, въ которыхъ мужеска пола 452 души, съ людьми и со крестьяны, тако жъ съ землею и со всѣми угодьи, что къ тѣмъ селамъ по писцовымъ и переписнымъ книгамъ и по дачамъ принадлежитъ, въ вѣчное потомственное владѣніе. И повелѣваемъ Нашему Сенату учинить о томъ по сему Нашему указу. Анна. Марта 28 дня 1732 г. (Арх. Сен., кн. 35, л. 276.)

II. Именной указъ о пожалованіи, изъ отписнаго кн. Василія Долгорукова недвижимаго имѣнія, Егора Милюкова однимъ селомъ, да деревнею.

Указъ Нашему Сенату.

Пожаловали Мы лейбъ-гвардіи Нашей Семеновскаго полка капитана Егора Милюкова, изъ отписнаго князь Василья Долгорукова недвижимаго имѣнья, въ Веневскомъ уѣздѣ село Юдино, да деревню Колодезню, въ которыхъ мужеска пола 422 души, съ людьми и со крестьяны, такожъ съ землею и со всѣми угодьи, что къ тому селу и деревнѣ по писцовымъ и переписнымъ книгамъ и по дачамъ принадлежитъ, въ вѣчное потомственное владѣніе. И повелѣваемъ Нашему Сенату учинить о томъ по сему Нашему указу. Анна. Марта 28 дня 1732 г. (ib., л. 277.)

№ 61.

Журналъ марта 29 дня.

Въ Кабинетѣ Ея И. В-ва засѣдалъ дѣйств. тайн. сов. князь Черкасской.

Digitized by Google

Разсматривалъ дѣла по реестру, которыя подлежатъ къ докладу Ея В-ва.

Поданную въ Кабинетѣ челобитную Ивана Дубровскаго, — который бьетъ челомъ о возвращеніи ему, попрежнему, заведенной имъ Путивльской суконной и стамедной фабрики, коя-де у него, купно съ имѣніемъ, безъ всякой вины отнята, — приказано отдать въ Сенатъ для надлежащаго по тому дѣлу разсмотрѣнія [1]).

Журналъ марта 30 дня.

Въ Кабинетѣ Ея И. В-ва засѣдали опредѣленные гг. министры.

Ходили къ Ея И. В-ву съ докладами и для подписанія указовъ, которые Ея В-во изволила подписать:

1) въ Сенатъ о публикованіи печатными листами о счетѣ и о взыскиваніи доимокъ, и на комъ оная есть, объ объявленіи самимъ; 2) при томъ форма указу, въ какой силѣ оный напечатать надлежитъ [2]).

Резолюціи на сенатскихъ докладѣхъ:

3) о дачѣ ландмилицкимъ лекарямъ жалованья по 120 руб.[3]); 4) объ опредѣленіи къ слѣдствію ревельскаго дѣла генерала-лейтенанта Лефорта и генерала-майора Манштейна; 5) о счетѣ генерала-майора Сенявина въ строельныхъ расходахъ съ 720 году, и о членахъ; 6) о вымѣнѣ прежнихъ серебряныхъ гривенниковъ, пятикопѣечниковъ и алтынниковъ на срокъ; 7) при томъ форма указу, въ какой силѣ оный публиковать надлежитъ [4]); 8) на челобитной прусскихъ купцовъ Круземарка съ товарищи о выдачѣ имъ, въ зачетъ нынѣшняго суконнаго подряду, напередъ четвертой доли 45000 руб. другимъ не въ примѣръ.

Приказано послать объявить Новгородскому архіерею, что Ея И. В-во изволила указать ко освященію соборной Петропавловской церкви что надлежитъ изготовить іюня къ 27-му числу сего 732 году, то есть ко дню Полтавской баталіи [5]).

Сего числа докладывано Ея И. В-ву, по присланнымъ экстрактамъ съ Украйны отъ генерала Нарышкина и секундъ-майора Воейкова, по дѣлу полковника Танскаго съ гетманомъ; и приказано о томъ написать къ нему генералу отъ министровъ письмо, что Ея И. В-во изволила указать оное дѣло по даннымъ при отъѣздѣ пунк-

1) Отдана сенатскому секретарю Степану Патокину.
2) VIII, № 6012.
3) ib., № 6014.
4) ib. № 6013.
5) Для того посланъ къ нему сержантъ Евреевъ.

Digitized by Google

тамъ и секретной инструкціи производить со всякимъ прилежаніемъ, и что учинится, о томъ обстоятельно репортовать.

Еще для докладу же брали допросъ оберъ-секретаря Ивана Кирилова о старцѣ Козыревскомъ.

Отъ гг. министровъ отправлены въ Москву два письма къ генераламъ-майорамъ:

1) къ Волынскому — что по комиссіи его экстрактомъ докладывано; 2) къ князю Урусову — о присылкѣ копіи съ инструкціи, какова была учинена отправляемому въ Сибирь полковнику Кошелеву.

Генералъ-фельдмаршалъ графъ фонъ Минихъ подалъ за рукою вѣдомость о требованіи изъ Кабинета денегъ 296 р. 93 к., которыя издержалъ онъ, изъ комиссіи своей по присланнымъ изъ Кабинета указамъ на отправленіе прапорщика Шубина и повара Халябли, и по оной приказано о выдачѣ тѣхъ денегъ подписать опредѣленіе.

Приложенія къ журналу 30 марта.

I. Высочайшая резолюція на докладъ Сената о производства слѣдствія по прекаціямъ между ревельскимъ губернаторомъ ф.-Левеномъ и эстляндскимъ шляхетствомъ.

Ея И. В-ву, Самодержицѣ Всероссійской, всеподданнѣйшее доношеніе изъ Сената.

По указу Вашего И. В-ва повелѣно — по доношеніямъ ревельскаго губернатора фонъ-Левена и по прошеніямъ тамошнихъ ландратовъ и ритерства, въ прошедшихъ между нѣкоторыми изъ шляхетства неспокойства и подозрѣніи и тайныхъ сходбищъ и напротивъ того отъ Врангельскихъ наслѣдниковъ и прочихъ изъ шляхетства 28 человѣкъ прошенію на ревельскаго губернатора, о чемъ прострапнѣе Вашему И. В-ву всеподданнѣйшимъ нашимъ доношеніемъ объявлено было, — изслѣдовать.

А понеже то слѣдствіе касается до многихъ изъ тамошняго шляхетства и ежели тѣмъ всѣмъ, для допросовъ и свидѣтельства, повелѣть быть въ С.-Петербургѣ, то, за множествомъ ихъ, паче же въ перепискахъ за надлежащими справками, которыя потребно будетъ съ ихъ канцеляріями, по случаю, чинить, произойдетъ великое затрудненіе, а тамошнему шляхетству въ здѣшнемъ житьѣ убытки.

Того ради Вашему И. В-ву Сенатъ всеподданнѣйше доноситъ, не соизволитъ ли Ваше И. В-во повелѣть о всемъ о томъ изслѣдовать кому изъ обрѣтающихся въ Ревельской и въ Рижской губерніяхъ генералитету, придавъ къ нимъ изъ полковниковъ и сверхъ того, ежели Ваше И. В-во соизволитъ повелѣть, послать кого изъ оберъ-офицеровъ гвардіи. И для того, кто нынѣ въ тѣхъ губерніяхъ, генералитетъ и полковники, обрѣтаются, тому, при семъ всеподданнѣйшемъ доношеніи, прилагаемъ именной списокъ.

Князь Ю. Трубецкой, графъ М. Головкинъ, Василій Новосильцевъ, Семенъ Сукинъ.

«Для вышеозначеннаго слѣдствія опредѣлить генер.-

Digitized by Google

лейт. Лефорта и ген.-маіора Манштейна.» Анна. Марта 30 дня 1732 г. (Арх. Сен., кн. 35, л. 287; приложенъ списокъ генералитету и штабъ-офицерамъ, обрѣтающимся въ Ревелѣ и Ригѣ, л. 288—289.)

II. Высочайшая резолюція на докладѣ Сената о разсмотрѣніи счетовъ канцеляріи отъ строеній вновь назначеннымъ въ оную канцелярію членамъ.

Ея И. В-ву, Самодержицѣ Всероссійской, всеподданнѣйшее доношеніе изъ Сената.

По указу Вашего И. В-ва въ канцелярію отъ строеній, на мѣсто ген.-маіора Сенявина и прежнихъ его товарищей, опредѣлены гофъ-интендантъ Кармедонъ, да инженеръ-капитанъ-поручикъ Пустошкинъ, а онаго Сенявина и товарищей его велѣно считать.

А по указамъ Вашего И. В-ва, состоявшимся въ Верх. Тайн. Совѣтѣ 1727 г., въ Прав. Сенатѣ 1830 г., велѣно о приходѣ и расходѣ всѣхъ коллегій и канцелярій счеты производить въ каморъ — съ 1719 по 1726, а съ 726-го въ ревизіонъ-коллегіяхъ.

А по справкѣ, оный ген.-маіоръ Сенявинъ въ городовой канцеляріи у дѣлъ былъ съ 1703 по 1715 г., а съ 1720 по нынѣшнее время былъ онъ же, Сенявинъ, да съ нимъ товарищи, — полковникъ Гаврило Козловъ, майоръ Иванъ Румянцевъ, капитанъ Иванъ Алмазовъ, ассесоръ Иванъ Игнатьевъ, коммисаръ Федоръ Сенявинъ.

А понеже ревизіонъ и каморъ-коллегіи нынѣ въ Москвѣ, того ради Сенатъ всеподданнѣйше требуетъ Вашего И. В-ва указа: онаго ген.-маіора Сенявина съ товарищи съ котораго года и особливымъ ли Вашего И. В-ва указомъ кому повелѣно будетъ считать или въ ревизіонъ-коллегіи.

Андрей Ушаковъ, князь Ю. Трубецкой, графъ М. Головкинъ, князь Алексѣй Шаховской, Семенъ Сукинъ.

«Считать съ 720 г. опредѣленнымъ нынѣ вновь въ канцелярію отъ строеній управителямъ, а къ нимъ для того счета придать изъ С.-Петербургскаго гарнизона штабъ и оберъ-офицеровъ, сколько, по разсмотрѣнію военной коллегіи, надлежитъ.» Анна. Марта 30 дня 1732 г. (ib., л. 283 и обор.)

III. Высочайшая резолюція на докладѣ Сената объ опредѣленіи въ Сибирскую губернію на границу вице-губернатора изъ представленныхъ кандидатовъ.

Ея И. В-ву, Самодержицѣ Всероссійской, всеподданнѣйшее доношеніе изъ Сената [1]).

По указу Вашего И. В-ва, декабря 14 дня 1731 г., велѣно въ Сибирской губерніи на границѣ вице-губернаторомъ быть бригадиру Афанасью Арсеньеву.

А въ вѣдѣніи изъ Москвы изъ Сената объявлено, что, по докторскому осмотру, явился онъ нетокмо старъ, но и дряхлъ, и для той де дряхлости

1) Въ журналѣ не значится. Примѣчаніе редактора.

Digitized by Google

въ далечайшій путь ѣхать ему невозможно и, сверхъ того, онъ, Арсеньевъ, и въ Сенатѣ осматриванъ и явился весьма дряхлъ же.

Того ради Сенатъ всеподданнѣйше Вашему И. В-ву доноситъ, не соизволитъ-ли Ваше В-во указать на мѣсто онаго Арсеньева въ вице-губернаторы опредѣлить кого другаго, а въ кандидаты представляются: дѣйств. сов. Матвѣй Воейковъ, стат. совѣтники Алексѣй Бибиковъ, Александръ Ржевскій, полковники Сила Болтинъ, Василій Мавринъ, совѣтникъ Семенъ Карповъ.

И о томъ Сенатъ требуетъ Вашего И. В-ва указа.

Андрей Ушаковъ, князь Ю. Трубецкой, графъ М. Головкинъ, Василій Новосильцевъ, князь Алексѣй Шаховской, Семенъ Сукинъ, оберъ-секретарь Аврамъ Сверчковъ.

«На вышеозначенную границу опредѣляется вице-губернаторомъ стат. сов. Кириллъ Сытинъ.» Анна. Марта 30 дня 1732 г. (ib., л. 284.)

№ 62.

Журналъ марта 31 дня.

Въ Кабинетѣ Ея И. В-ва засѣдали опредѣленные гг. министры.

Ходили къ Ея И. В-ву докладами, токмо сего числа чего подписать не изволила.

Отданъ реестръ отъ генерала-фельдмаршала графа фонъ Миниха патентамъ на чинъ штабъ-офицерамъ, полковнику Титову и прочимъ, всего 15 человѣкамъ, которые Ея И. В-во изволила подписать сего марта 24 дня, и подлинные патенты взяты въ военную коллегію, а оной реестръ записанъ по именамъ въ книгу.

Приказано учинить слѣдующее:

1) приказать въ Сенатъ, чтобъ обрѣтающагося въ Сибирской губерніи, въ городѣ Якутску, японца взять сюда въ С.-Петербургъ, котораго и съ его женою и дѣтьми, ежели имѣются, и онъ взять захочетъ, велѣть отправить Сибирскому губернатору на казенномъ провозѣ[1]); 2) въ Сенатъ же дать копію съ экстракта, присланнаго отъ генерала-лейтенанта Геннина, о чемъ онъ писалъ къ Ея И. В-ву и въ Сенатъ, чтобъ по тѣмъ дѣламъ справились здѣсь или въ Москвѣ, куда оныя нынѣ присланы, и подать въ Кабинетъ извѣстіе, что по тѣмъ пунктамъ въ Сенатѣ учинено; и ежели въ С.-Петербургѣ неизвѣстно, то-бъ немедленно отписали въ Москву[2]); 3) въ коммерцъ-коллегію отдать поданный экстрактъ о бывшемъ на заводахъ молотовомъ мастерѣ иноземцѣ Дехманѣ, о которомъ показано, что обрѣтается въ службѣ съ 201 году, и нынѣ за старостью отъ оной коллегіи данъ ему абшидъ.

---

1) Приказано о томъ чрезъ секретаря Дмитрія Невѣжина.

2) Оная копія отдана сенатскому секретарю Дмитрію Невѣжину.

Digitized by Google

И при томъ приказать, чтобы онаго мастера, для его старости и долговременной въ службѣ бытности, опредѣлить къ пропитанію на заводы къ какому надзиранію, по его знанію и силѣ, кромѣ работы, и жалованье учинить рублевъ до 50 или сколько надлежитъ по разсмотрѣнію оной коллегіи [1]).

По присланному экстракту изъ поданной Ея И. В-ву челобитной бывшей попадьи Авдотьи Савиной дочери о свободѣ съ вѣчной каторги мужа ея, бывшаго попа Антипа Щеглова, который въ 725 г. августа 9 дня присланъ изъ тайной канцеляріи по имѣющемуся государственному секретному важному дѣлу, приказать въ тайную канцелярію генералу Ушакову, чтобъ, справясь, прислалъ извѣстіе, по какому дѣлу оный попъ на каторгу и за что посланъ.

Журналъ апрѣля 1 дня.

Въ Кабинетѣ Ея И. В-ва гг. министры до полдня не были.

А по половинѣ дня былъ г. генералъ-фельдмаршалъ графъ фонъ Минихъ и объявилъ, что Ея И. В-во изволила указать послать къ министрамъ, чтобъ были ко двору Ея В-ва пополудни въ исходѣ 3-го часа.

И по посылкѣ къ нимъ, того часа они съѣхались и ходили изъ Кабинета вверхъ къ Ея И. В-ву.

Журналъ апрѣля 2 дня.

Въ Кабинетѣ Ея И. В-ва былъ дѣйств. тайн. сов. и вице-канцлеръ графъ Остерманъ предъ полуднемъ.

Отданы поданные сего числа Ея И. В-ву сенатскіе 9 докладовъ и о рѣшеніи въ Сенатѣ дѣлъ репорты: 1) минувшаго марта съ 27 сего апрѣля по 1 число; да при томъ репорты изъ Москвы: 2) февраля съ 22 марта по 4 число; 3) марта съ 13 по 18 число.

Полученъ репортъ же изъ Москвы отъ генерала Салтыкова о записавшихся у него, марта съ 6-го по 24 число, кадетахъ 8 человѣкахъ.

Журналъ апрѣля 3 дня.

Въ Кабинетѣ Ея И. В-ва засѣдали опредѣленные гг. министры.

Ходили къ Ея И. В-ву съ докладами, понеже сего числа пріѣхалъ изъ Персіи курьеръ съ письмами.

---

1) Приказано о томъ чрезъ секретаря Михайла Селиверстова.

Digitized by Google

Отъ генерала Левашева получены репорты о людяхъ Гилянской команды, съ котораго приказано, списавъ, копіи отдать въ военную коллегію, — кои и отданы той коллегіи президенту.

Журналъ апрѣля 5 дня.

Въ Кабинетѣ Ея И. В-ва засѣдалъ г. вице-канцлеръ токмо съ генераломъ-фельдмаршаломъ.

Сего числа получены и отданы доношенія и репорты съ Украйны отъ генерала графа фонъ Вейсбаха:

1) о посыланномъ отъ него въ Крымъ прапорщикѣ Коробьинѣ, который о посылкѣ въ Кабарду принесъ отъ хана листъ, и объявленіе онаго прапорщика; 2) о новонабранныхъ марта по 1 число ландмилицахъ; 3) о состояніи въ людѣхъ 3-хъ полковъ на Черемшанскихъ форпостахъ чрезъ декабрь мѣсяцъ; 4) о полученіи указа о слѣдствіи гвардіи капитану-поручику Замыцкому по доносу казака Семена Тимофеева о слышанныхъ имъ словахъ въ Запорожьѣ на гетмана; 5) доношеніе и экстрактъ отъ Замыцкаго, что по тому дѣлу явилось.

Сего же числа иноземецъ Еремей Меэръ о поташѣ и желѣзѣ подалъ прошеніе, изъ котораго приказано для докладу выписать.

Чтены присланныя отъ онаго графа фонъ Вейсбаха извѣстія о посыланномъ въ Крымъ прапорщикѣ, письма въ какой силѣ онъ къ хану писалъ и что ханъ отвѣтствовалъ, и допросъ прапорщику, какъ онъ принятъ былъ и что слышалъ; приказано изъ онаго, для докладу, выписать кратко; а хотя съ ханскаго листа переводъ и присланъ, токмо для переводу же вновь отдать тотъ листъ въ иностранную коллегію, — который и отданъ сего же числа регистратору Александру Алексѣеву.

Приказано, для докладу, выписать кратко изъ вышепоказаннаго присланнаго отъ капитана-поручика Замыцкаго дѣла и предложить къ докладу.

Журналъ апрѣля 6 и 7 чиселъ.

На страстной недѣлѣ въ четвертокъ и въ пятницу въ Кабинетѣ Ея И. В-ва засѣданія министровъ не было.

Токмо сего апрѣля 7 дня генералъ-фельдмаршалъ графъ фонъ Минихъ отдалъ въ Кабинетъ челобитную ревельскаго дворцовыхъ мызъ инспектора Мракина о проектѣ, чтобъ во всемъ государствѣ кабаки отдавать (кромѣ откупу) охочимъ людемъ, а деньги брать напередъ,

Digitized by Google

и при томъ объявилъ, что оную челобитную изволила указать отдать въ Кабинетъ сама Ея И. В-во.

Да при томъ же онъ, генералъ-фельдмаршалъ отдалъ записать указы Ея И. В-ва, писанные сего 7 числа апрѣля собственною Ея В-ва рукою:

1) въ соляную контору — о выдачѣ ему, генералу-фельдмаршалу графу Миниху, десяти тысячъ рублевъ; 2) къ нему, фельдмаршалу, о пожалованіи его тѣми деньгами на экипажъ.

И оные указы въ книгу записаны подъ № 119-мъ и 120, и отданы ему, генералу-фельдмаршалу, попрежнему.

Приложеніе къ журналу 7 апрѣля.

I. Именной указъ ген.-фельдмаршалу фонъ Миниху о пожалованіи 10 т. р. на экипажъ.

«Господинъ фельтъ-маршелъ жалуемъ вамъ ізъ Нашей соленой конторы десеть тысечъ рубловъ на экипажъ»[1]). Анна. (Арх. Сен., кн. 56, л. 16.)

II. Именной указъ соляной конторѣ о выдачѣ ген.-фельдмаршалу фонъ Миниху 10 т. р.

Указъ Нашей соляной конторѣ.

Выдать Нашему генералу-фельдмаршалу графу Миниху десять тысячъ рублевъ. Анна. Апрѣля 7 дня (ib., л. 17.)

№ 63.

Журналъ апрѣля 8 дня.

Въ Кабинетѣ Ея И. В-ва засѣдали гг. генералъ-фельдмаршалъ, да вице-канцлеръ.

Полученъ репортъ изъ Москвы изъ Сибирской комиссіи о произведеніи дѣлъ марта съ 16 по 28 число.

Журналъ апрѣля 11 дня.

Въ Кабинетѣ Ея И. В-ва засѣдали опредѣленные гг. министры, и генералъ-фельдмаршалъ до полудня и послѣ полудня.

Сего числа послано письмо чрезъ ямскую почту въ Москву къ генералу Салтыкову, что Ея И. В-во изволила указать взять съ Ба-

1) Собственноручный указъ императрицы печатается съ сохраненіемъ правописанія подлинника. Прим. редактора.

Digitized by Google

лакирева тестя въ обѣщанное приданое 1000 руб., а другую (половину) — 1000 руб. деньгами или серебромъ.

Послана въ Сенатъ записка, противъ поданной сего числа Ея И. В-ву челобитной бригадира Степана Буженинова, которой требовано извѣстія безъ замедленія: въ прошломъ 709 году, апрѣля въ 28-де каковъ именной указъ и за чьимъ подписаніемъ состоялся, о пожалованіи оному Буженинову въ Темниковскомъ уѣздѣ села Богородскаго съ деревнями и съ пустошьми и со всѣми угодьи, и со крестьяны и съ бѣглыми, которые на тѣхъ дачахъ поселились самовольствомъ, дворцовые, архіерейскіе, монастырскіе и помѣщиковы, и съ того указа сообщить точную копію, объявя при томъ, въ какой силѣ объ отказѣ оныхъ деревень указы посланы и сколько отказано, а особливо о бѣглыхъ — коликое число какихъ, и для чего отдано; а ежели того извѣстія здѣсь не имѣется, то о присылкѣ оной писать въ Москву въ вотчинную коллегію, или куда надлежитъ, сего числа на ямской почтѣ [1]).

Ходили вверхъ къ Ея И. В-ву съ полученными въ иностранную коллегію изъ Персіи дѣлами.

Журналъ апрѣля 12 дня.

Въ Кабинетѣ Ея И. В-ва засѣдали гг. министры и генералъ-фельдмаршалъ.

Ходили къ Ея И. В-ву и сего числа Ея В-во собственною своею рукою изволила подписать:

Указъ въ Сенатъ о пожалованіи графа Николая Головина въ вице-адмиралы и въ генералы-инспекторы.

Полученъ репортъ изъ Москвы отъ генерала Салтыкова о выдачѣ, по указу, на раку Сергію Чудотворцу — 2 т. руб.

Приложеніе къ журналу 12 апрѣля.

Именной указъ Сенату о пожалованіи гр. Николая Головина въ вице-адмиралы и ген.-инспекторы флота и адмиралтейства.

Указъ Нашему Сенату.

Сего апрѣля 9 дня пожаловали Мы Нашего шаутбенахта графа Николая Головина въ вице-адмиралы и въ генералы-инспекторы отъ флота и адмиралтейства. И повелѣваемъ Нашему Сенату, куда надлежитъ, послать о томъ Наши указы. Анна. Апрѣля 12 дня 1732 г. (Арх. Сен., кн. 35, л. 290.)

1) Оная записка отдана сенатскому оберъ-секретарю Сверчкову.

Digitized by Google

№ 64.

Журналъ апрѣля 13 и 14 чиселъ.

Въ Кабинетѣ Ея И. В-ва засѣдали опредѣленные гг. министры и генералъ-фельдмаршалъ.

Разсматривали разные доклады и изготовлены были къ подписанію Ея И. В-ва указы, съ которыми ходили вверхъ къ Ея В-ву, токмо никакихъ указовъ и резолюцій въ сихъ числахъ не подписано.

Сего же 14 дня апрѣля получено доношеніе изъ Москвы отъ генерала-майора князя Урусова, и при томъ извѣстія и копіи съ инструкціи объ отправленіи въ Сибирь полковника Кошелева.

Еще репортъ изъ Сибири отъ генерала-лейтенанта Геннина, и при томъ мнѣніе о рубкѣ дровъ къ Пыскорскимъ мѣднымъ заводамъ и промышленникамъ на соляное варенье, и о слѣдствіи о томъ, зачѣмъ посланы Боевъ и Лавровъ.

Журналъ апрѣля 15 дня.

Въ Кабинетѣ Ея И. В-ва засѣдали опредѣленные гг. министры.

Ходили къ Ея И. В-ву съ докладами, токмо сего числа ничего не подписано.

Приказано въ дополненіе къ поданному изъ Сената о казенномъ желѣзѣ и поташѣ доношенію взять изъ коммерцъ-коллегіи вѣдомость:

1) сколько нынѣ въ С.-Петербургѣ на лицо желѣза; 2) сколько нынѣ ожидаютъ желѣза и подписать перечень; 3) Шифперъ и Вольфъ-все-ли желѣзо, которое нынѣ на лицо есть и которое будетъ въ привозѣ, торгуютъ на готовыя деньги по 56 коп. пудъ, и по пріемѣ желѣза въ какое время деньги отдадутъ, и русскими деньгами или ефимками.

Журналъ апрѣля 17 дня.

Въ Кабинетѣ Ея И. В-ва засѣдали опредѣленные гг. министры.

Приказано, поданную при сенатскомъ репортѣ, подполковника Бремзена челобитную, которая предъ симъ временемъ разсматривана, положить къ тому репорту.

Еще приказано же въ Сенатъ объявить, чтобъ въ каморъ-коллегію и куда надлежитъ, послали указы, дабы по всѣмъ большимъ дорогамъ, гдѣ были мосты, и чрезъ рѣки мосты же и перевозы, исправлены и худые починены, а гдѣ чинить не можно, то и вновь сдѣланы были безъ всякаго замедленія; и для того, гдѣ имѣются на откупахъ, въ томъ принудить откупщиковъ съ добрымъ того исправ-

Digitized by Google

ленія присмотромъ, чтобъ проѣзжимъ людямъ нигдѣ ни малой остановки отъ худой дороги не было.

Ходили къ Ея И. В-ву съ докладами и съ указами, которые Ея В-во собственною своею рукою изволила подписать:

1) въ Сенатъ — о публикованіи о непобѣгѣ отъ набора рекрутъ, а бѣглыхъ — о поимкѣ; 2) при томъ указъ же, въ какой силѣ оный напечатавъ, публиковать надлежитъ [1]); 3) объ отправленіи на Камчатку для показанныхъ исправленій капитана-командора Беринга и о Писаревѣ [2]).

Журналъ апрѣля 18 дня.

Въ Кабинетѣ Ея И. В-ва засѣдали опредѣленные гг. министры.

Ходили вверхъ къ Ея И. В-ву съ докладами, токмо ничего подписать не изволила.

Журналъ апрѣля 19 дня.

Въ Кабинетѣ Ея И. В-ва засѣдали гг. министры.

Смотрѣли вѣдомостей о деревняхъ Невскаго монастыря, и приказано выписать изъ тѣхъ вѣдомостей, сколько напредъ сего за тѣмъ монастыремъ деревень было и доходовъ сбиралось, и сколько въ прежніе монастыри отдано, и вмѣсто того дано, и что доходовъ съ нынѣшнихъ сбирается, а затѣмъ — чего не достаетъ и въ то число подписать изъ отмѣченныхъ въ вѣдомости дворцовыхъ и отписныхъ деревень, сколько въ нихъ дворовъ и душъ и доходовъ сбирается, а понеже о доходахъ съ тѣхъ вотчинъ о нѣкоторыхъ, а именно: 1) о нынѣшнихъ, кои за тѣмъ монастыремъ имѣются; 2) о пошехонскихъ отписныхъ — въ тѣхъ вѣдомостяхъ извѣстія не показано, того ради взять о томъ особливыя вѣдомости, по 1-му пункту изъ Невскаго монастыря, по 2-му — изъ Сената; да сверхъ того изъ онаго же монастыря особую вѣдомость, сколько по указамъ, или по росписанію государеву въ томъ монастырѣ, какихъ чиновъ содержать опредѣлено, и съ ихъ оклады; тако же въ больницахъ или школахъ по скольку человѣкъ и при монастырѣ и въ деревняхъ служителямъ или управителямъ быть велѣно, и что на нихъ всякаго годового расходу на жалованье и на всѣ монастырскія потребы положено, кромѣ строенія.

По словесному прошенію курляндца, купецкаго человѣка, призванъ изо внутренней таможни бурмистръ, которому отъ гг. министровъ приказано изъ задержанныхъ у него за пошлину съ товарами двухъ

1) VIII, № 6024.
2) ib, № 6023.

Digitized by Google

ящиковъ одинъ, по требованію его, для нѣкоторой въ немъ нужды, отпустить, а другой съ сукнами за тое пошлину попрежнему удержать до времени.

Ходили къ Ея И. В-ву съ докладами, и сего числа Ея И. В-во изволила подписать указъ въ иностранную коллегію о пожалованіи княжнѣ Меньшиковой и будущему супругу ея барону Бирону бывшихъ за отцомъ ея польскихъ маетностей Горы-горки и прочихъ

Журналъ апрѣля 20 дня.

Въ Кабинетѣ Ея И. В-ва засѣдали опредѣленные гг. министры.

Ходили къ Ея И. В-ву съ сенатскими и прочими докладами, на которыхъ Ея В-во собственною своею рукою изволила резолюціи подписать:

По сенатскимъ:

1) объ отпускѣ на строельныя дѣла въ артиллерію, въ дворцовую и городовую канцеляріи, до опредѣленія штата, изъ общей суммы, кои въ штатъ не положены; 2) о заводѣ и сѣвѣ для удовольствія флота вновь лѣсовъ, и проектъ инструкціи, по мнѣнію комисскому [1]); 3) о смотрѣ въ уфимскомъ уѣздѣ на башкирскихъ земляхъ годныхъ къ корабельному строенію лѣсовъ; 4) объ отставкѣ отъ службы полковника Лаврова; 5) на челобитной юстицъ-коллегіи вице-президента Кейзерлинга — о произведеніи секретаря Гагенмейстера въ асессоры, а въ секретари Веттеберга и Битнера; 6) на доношеніи морской комиссіи — о прибавкѣ длины стопушечному кораблю; 7) на доношеніи же комиссіи о коммерціи — о прибавкѣ въ тарифъ при Нарвскомъ и Выборгскомъ портахъ на лѣсные товары пошлинъ и о убавкѣ пріѣзжимъ корабельщикамъ и матросамъ по половинѣ увольненія отъ пошлины.

Да сего числа отправлено письмо въ Москву къ генералу г. Салтыкову, и при томъ приложены копіи съ именныхъ указовъ въ Сенатъ о пожалованіи Милюкову и Татищеву изъ Долгоруковыхъ деревень, для исполненія по тѣмъ указамъ.

Приказано объявить въ Сенатъ слѣдующее:

1) чтобъ съ прежняго указа, каковъ нынѣ публикованъ печатными листами, — о мастеровыхъ и работныхъ людѣхъ, дабы шли на работы въ С.-Петербургъ, послать изъ Сената, куда надлежитъ, подтвердительные указы; 2) подать изъ Сената вѣдомость, сколько неположенныхъ въ штатъ доходовъ имѣется, какихъ, по званіямъ, порознь [2]).

1) VIII, № 6027.

2) Приказано секретарю Патокину.

Digitized by Google

Приложенія къ журналу 20 апрѣля.

I. Высочайше утвержденный докладъ Сената о заповѣдныхъ лѣсахъ Казанскаго и Уфимскаго уѣздовъ, годныхъ къ кораблестроенію.

Ея И. В-ву, Самодержицѣ Всероссійской, всеподданнѣйшее доношеніе изъ Сената.

Въ Сенатъ воинская морская коммисія доноситъ, что изъ описныхъ книгъ заповѣднымъ лѣсамъ Казанскаго и Уфимскаго уѣздовъ усмотрѣли между тѣхъ въ нѣкоторыхъ деревняхъ Амзинской волости, которыя поселены на башкирскихъ земляхъ, сколько лѣсовъ обрѣтается и годны ль быть имѣютъ къ корабельному строенію, о томъ неизвѣстно, потому что башкирцы тѣхъ мѣстъ оныхъ деревъ осматривать и описывать не допустили; а по разсужденію коммисіи, ежели-бъ въ тѣхъ мѣстахъ годные лѣса находиться могли, то бъ не безъ способности ихъ водою до Казани провожать и не малая-бъ оттого могла быть ко исправленію флота польза.

А мнѣніе та коммисія представляетъ, что не соизволено ль будетъ отъ Вашего И. В-ва казанскому губернатору, или кому повелѣть, въ показанныхъ мѣстахъ, такожде и въ другихъ, близъ рѣкъ Камы и Бѣлой лежащихъ, пристойнымъ образомъ лѣса осмотрѣть и описать, а ежели оные тамо къ пользѣ найдутся, тогда, чрезъ приличные къ тому способы, стараться, чтобъ башкирцы или сами своими работники такихъ годныхъ лѣсовъ рубить и къ берегамъ большихъ рѣкъ вывозить за пристойную заплату на себя переняли, или ежели того учинить не похотятъ, то бъ не запрещали рубить другими работными людьми, а имъ, башкирцамъ, за тѣ деревья, какія въ дачахъ ихъ годныя найдутся, производить съ земли какую плату.

А по указу Вашего И. В-ва велѣно тайн. сов. Наумову строить Закамскую линію.

А Сенатъ Вашему И. В-ву о томъ мнѣніе свое приноситъ: хотя съ разсужденіемъ оной коммисіи объ осмотрѣ тѣхъ лѣсовъ согласенъ, токмо не соизволено ль будетъ того осмотра прежде не чинить, пока построена будетъ Закамская линія, которая строится въ нѣкоторыхъ башкирскихъ земляхъ, дабы тѣмъ не подать причины тамошнему башкирскому народу, по ихъ легкомыслію, озлобленія, а между тѣмъ временемъ къ казанскому губернатору послать изъ адмиралтейскихъ мастеровъ знающихъ, которому, подъ рукою, пристойнымъ образомъ, проѣздомъ, осмотрѣть — могутъ ли такіе лѣса, годные къ корабельному строенію, сыскаться, и о томъ въ Сенатъ рапортовать, по которому, объ осмотрѣ тѣхъ лѣсовъ и какимъ образомъ то учинить, опредѣленіе тогда учинится.

И о томъ у Вашего И. В-ва Сенатъ всеподданнѣйше проситъ указа.

Андрей Ушаковъ, князь Ю. Трубецкой, графъ М. Головкинъ, Василій Новосильцевъ, Семенъ Сукинъ.

«Быть по сему». Апрѣля 20 дня 1732 г. (Арх. Сен., кн. 35, л. 308 и об.)

I. Высочайше утвержденный докладъ Сената объ отставкѣ отъ службы, за старостью и болѣзнію, подполковника Петра Лаврова.

Ея И. В-ву, Самодержицѣ Всероссійской, всеподданнѣйшее доношеніе изъ Сената.

Digitized by Google

Въ 1727 г., по состоявшемуся въ бывшемъ Верх. Тайн. Совѣтѣ указу, велѣно полковниковъ и выше того чина военной коллегіи безъ доклада не отставливать.

А нынѣ въ Сенатъ военная коллегія доноситъ: въ оной де коллегіи Кронштадтскаго гарнизона полковникъ Петръ Лавровъ билъ челомъ — отъ роду де ему 60 лѣтъ, служить началъ со 199 г. и былъ подъ Нарвою и въ другихъ многихъ походахъ, акціяхъ и баталіяхъ и въ чужестранныя государства въ дальнихъ посылкахъ, и просилъ, чтобъ его, за долговременную и безпорочную службу, отъ воинской и статской службъ отставить и отпустить въ домъ.

И понеже онъ, полковникъ, старъ и дряхлъ и, по свидѣтельству докторскому, головою боленъ, отъ которой и глаза испортились, и для отставки отъ воинской и статской службъ представленъ въ Сенатъ; того ради Вашему И. В-ву Сенатъ всеподданнѣйше доноситъ, что помянутый полковникъ Лавровъ и по смотру сенатскому явился старъ и дряхлъ и глазами боленъ, и объ отставкѣ онаго Лаврова отъ воинской и статской службъ Вашего И. В-ва проситъ указа.

Андрей Ушаковъ, князь Ю. Трубецкой, графъ М. Головкинъ, Василій Новосильцевъ, Семенъ Сукинъ.

«Отставить». Апрѣля 20 дня 1732 г. (ib., л. 318 и об.)

III. Высочайше утвержденное представленіе вице-президента юстицъ-коллегіи фонъ Кейзерлинга о назначеніи І. фонъ Гагенмейстера асессоромъ, фонъ Веттенберга и Битнера — секретарями юстицъ-коллегіи эстляндскихъ и лифляндскихъ дѣлъ.

Всепресвѣтлѣйшая, Державнѣйшая, Великая Государыня Анна Іоанновна, Самодержица Всероссійская, Всемилостивѣйшая Императрица и Государыня.

Между Вашего И. В-ва къ безсмертной славѣ высокими о имперіи попеченіями и сіе не послѣднее есть, чрезъ которое Ваше И. В-во судъ и правосудіе въ своихъ государствахъ и земляхъ утвердить и содержать всемилостивѣйше желать соизволите. Сему всесправедливѣйшему и высочайшему намѣренію со всеподданностію моею послѣдуя, воспріялъ смѣлость Вашему И. В-ву по должности со всеподданностію моею представить, коимъ образомъ въ повытьѣ лифляндскихъ и эстляндскихъ судныхъ дѣлахъ часто приключалось, что челобитчики, къ ихъ немалому предосужденію и убытку, оттого зѣло въ продолжительное домогательство впадаютъ, что токмо два асессора въ томъ расправномъ судѣ имѣлось и приключалось, что одинъ изъ нихъ, за ближнимъ свойствомъ, яко судья засѣдать не могъ. Но дабы по всевысочайшимъ Вашего И. В-ва указамъ всякому немедленный въ томъ судъ показанъ былъ; и для того я нынѣшняго секретаря лифляндскаго шляхтича Іоахима фонъ Гагенмейстера въ ординарные асессоры всеподданнѣйше представляю, о котораго достойнствѣ, искуствѣ и праводушіи мнѣ довольно и совершенно извѣстно; и понеже такимъ образомъ секретаря не станетъ, а по опредѣленному юстицъ-коллегіи штату въ повытьѣ лифляндскихъ и эстляндскихъ дѣлъ одному секретарю и одному нотаріусу быть надлежитъ, а послѣдній, какъ я нахожу, не потребенъ, но, вмѣсто онаго, еще въ одномъ секретарѣ необходимая нужда есть. Того ради я, на мѣста тѣхъ обоихъ секретарей, объ опредѣленіи къ

Digitized by Google

тому лифляндскаго дворянина фонъ Веттеберга и Битнера, студента правъ изъ Пруссіи, къ тому достойныхъ и искусныхъ людей, со всеподданностію моею прошу. И какъ безъ оныхъ Вашему И. В-ву во всеподданности моей представленныхъ двухъ человѣкъ въ будущемъ учрежденіи штата обойтись не можно, такъ и всемилостивѣйшаго на то соизволенія уповаю и во всеглубочайшемъ благоговѣніи пребываю.

Всепресвѣтлѣйшая, Державнѣйшая, Великая Государыня, Самодержица Всероссійская, Всемилостивѣйшая Императрица и Государыня, Вашего И. В-ва всеподданнѣйшій вѣрный рабъ Г. И. Кейзерлингъ, вице-президентъ государственной юстицъ-коллегіи.

«Быть по сему». (ib, л. 319 и об.)

№ 65.

Журналъ апрѣля 21 дня.

Въ Кабинетѣ Ея И. В-ва засѣдали опредѣленные г.г. министры. Разсматривали сенатскія и другія разныя доношенія для докладу.

Журналъ апрѣля 22 дня.

Въ Кабинетѣ Ея И. В-ва засѣдали опредѣленные г.г. министры.

Разсматривали и готовили для докладу Ея И. В-ву сенатскія и прочія доношенія.

Приказано къ поданнымъ изъ Сената и отъ Невскаго монастыря вѣдомостямъ взять оттуда же въ пополненіе вѣдомости, сколько сверхъ показаннаго въ первыхъ вѣдомостяхъ хлѣбныхъ доходовъ числа имѣется въ деревняхъ помѣщичьей пашни на сколько четвертей: 1) изъ Сената о дворцовыхъ Новгородскихъ и прочихъ деревняхъ, 2) изъ монастыря — о тѣхъ вотчинахъ, кои нынѣ за монастыремъ имѣются, и нѣтъ ли въ томъ монастырѣ указу или росписанія, сколькимъ быть властямъ и монахамъ и церковнымъ чинамъ, тако же гошпиталю и отставнымъ солдатамъ [1]).

Журналъ апрѣля 23 дня.

Въ Кабинетѣ Ея И. В-ва предъ полуднемъ былъ г. вице-канцлеръ.

Отданы въ Кабинетъ поданные сего числа изъ Сената 2 доклада по морской комиссіи.

Да репорты о рѣшеніи дѣлъ:

1) отъ здѣшняго Сената, сего апрѣля съ 17 по 22 число.

Да при томъ изъ Москвы изъ Сената:

2) марта съ 20 по 25 число; 3) марта же съ 27 апрѣля по 1 число.

1) Приказано 23 числа.

Digitized by Google

Журналъ апрѣля 24 дня.

Въ Кабинетѣ Ея И. В-ва засѣдали опредѣленные г.г. министры.

Ходили къ Ея И. В-ву съ докладами, и Ея В-во изволила подписать:

Жалованную грамоту, писанную въ иностранной коллегіи княжнѣ Меньшиковой на Горы-горки и прочія отцовскія маетности.

Указъ въ Сенатъ объ отдачѣ Еремею Мееру казеннаго поташу и желѣза на пять лѣтъ.

Господа министры разсматривали сенатскіе и прочіе доклады и приказали:

1) отдать въ Сенатъ поданный докладъ по прошенію лейбъ-гвардіи прапорщика Мячкова, который проситъ о дачѣ изъ недвижимаго послѣ Василія Корчмина имѣнія Костромскихъ деревень или денегъ 2000 руб. женѣ его, Мячкова, которая прежде была за Плишкинымъ, по завѣщательному его Корчмина письму, четвертой, а ему за службы — достальныхъ трехъ частей, — дабы объ оной четвертой части, что ей дать надлежитъ ли, написать мнѣніе сенатское; 2) отдать въ Сенатъ же доношеніе соляной конторы, писанное минувшаго марта 21 дня, которымъ требуютъ, по силѣ указу Ея И. В-ва, состоявшемуся въ прошломъ 731 году ноября 8 дня за подписаніемъ собственныя Ея В-ва руки, по которому велѣно остаточнаго соляного сбора деньги, кои въ каморъ-коллегіи быть надлежатъ, отдать въ соляную контору, а отъ штатсъ де конторы такихъ денегъ показано 36424 руб., которыхъ не отдаютъ, а зачитываютъ, вмѣсто издержаныхъ въ 727 и 728 годѣхъ за неимѣніемъ соляныхъ денегъ изъ наличной суммы въ 44008 р., и требуетъ оная контора, чтобъ тѣ деньги взять въ С.-Петербургѣ къ соляной суммѣ, понеже-де въ прошлыхъ годѣхъ издержана изъ соляныхъ сумма не малая, больше того числа; приказано: чтобъ по тому доношенію объ оныхъ деньгахъ, по силѣ вышеобъявленнаго 731 году указа, учинено было рѣшеніе въ Сенатѣ.

И тѣ доношенія съ помянутымъ приказомъ отданы въ Сенатъ оберъ-секретарю Аврааму Сверчкову того же числа.

Сего числа доношеній получено:

1) доношеніе отъ генерала Салтыкова объ Углицкой деревнѣ вдовы Лаговщиной, которая написана подъ именемъ князь Василія Долгорукаго для охраненія безденежно; 2) его же о деньгахъ 1000 рубляхъ, которые у него же, Долгорукаго, займывалъ князь Григорій Урусовъ, и крѣпость далъ, а заплатилъ ему, не взявъ той крѣпости прежде сроку; 3) его же о Пензенской деревнѣ князь

Digitized by Google

Юрія Долгорукаго, которую онъ выкупилъ на имя свое у Кугушева, а деньги давалъ свои каптенармусъ Лакостовъ, которому хотѣлъ онъ крѣпость дать; 4) репортъ генерала-майора князя Урусова, что онъ по указу комиссію велѣлъ отправлять прочимъ членамъ, а самъ отѣзжаетъ для смотру полковъ по должности инспекторской.

Журналъ апрѣля 25 дня.

Въ Кабинетѣ Ея И. В-ва засѣдали опредѣленные гг. министры.

Ходили къ Ея И. В-ву съ докладами и для подписанія указовъ, которые Ея В-во изволила подписать въ военную коллегію:

1) о посылкѣ офицеровъ для описи по польской границѣ линіи и засѣкъ; 2) объ опредѣленіи въ Невскій монастырь отставныхъ штабъ-офицера или капитана, да двухъ оберъ-офицеровъ и для держанія имъ расходу о дачѣ инструкціи изъ канцеляріи отъ строеній.

И притомъ отданы для положенія дѣла, по которымъ сего числа Ея И. В-ву докладывано и чтены, и приказано положить ихъ къ кабинетнымъ дѣламъ:

1) экстрактъ изъ писемъ, присланныхъ отъ генерала графа фонъ Вейсбаха о посыланномъ въ Крымъ прапорщикѣ Коробьинѣ, и что оттуда писано; 2) доношеніе генерала-лейтенанта Геннина о заведеніи имъ (близъ Уптускаго) новаго заводу и крѣпости и о дачѣ имъ имя Императрицы Анны, и объ оборонѣ его отъ наносу Демидовыхъ, которые въ тѣхъ мѣстахъ желаютъ себѣ прибыль получать; 3) да еще докладывано же по выпискѣ, изъ присланнаго экстракту отъ капитана-поручика Замыцкаго, изъ дѣла по доносу казака Семена Тимофеева, на гетмана, по которому приказано къ завтрею приготовить указъ о бытіи ему, Замыцкому, сюда и о привозѣ того казака, а прочихъ — о свободѣ на поруки.

Приложеніе къ журналу 25 апрѣля.

Высочайше утвержденный докладъ Сената объ увольненіи отъ службы, за болѣзнію, бригадира Буженинова[1]).

Ея И. В-ву, Самодержицѣ Всероссійской, всеподданнѣйшее доношеніе изъ Сената.

Въ 1727 г., по состоявшемуся въ бывшемъ Верх. Тайн. Совѣтѣ указу, велѣно полковниковъ и выше того чина военной коллегіи, безъ доклада, не отставливать.

А по всемилостивѣйшей Вашего И. В-ва, на пункты воинской коммисіи, резолюціи, въ Шлютельбургѣ коменданту быть не велѣно.

1) Въ журналѣ не значится. Примѣч. редактора.

Digitized by Google

А нынѣ въ Сенатъ военная коллегія доноситъ, что по опредѣленію той коллегіи велѣно обрѣтающагося въ Шлютельбургѣ коменданта, бригадира Буженинова выслать въ тое коллегію, который и присланъ, и для отставки или опредѣленія къ статскимъ дѣламъ представленъ въ Сенатъ.

И хотя по осмотру сенатскому, онъ, Бужениновъ, явился старъ и боленъ, токмо безъ указа Вашего И. В-ва Сенатъ помянутому бригадиру Буженинову оставки учинить не можетъ и о томъ всеподданнѣйше проситъ Вашего И. В-ва всемилостивѣйшаго указа.

Андрей Ушаковъ, князь Ю. Трубецкой, графъ М. Головкинъ, Василій Новосильцевъ, Семенъ Сукинъ.

«Отставить.» Апрѣля 25 дня 1732 г. (Арх. Сен. кн. 35, л. 327 и об.)

№ 66.

Журналъ апрѣля 26 дня.

Въ Кабинетѣ Ея И. В-ва засѣдали опредѣленные гг. министры.

Отдано доношеніе, поданное Ея И. В-ву отъ генерала-фельдмаршала графа фонъ Миниха о принятіи у него подъ инженерную школу собственнаго его двора на С.-Петербургскомъ острову, который ему сталъ въ 16000 руб., и о выдачѣ ему тѣхъ денегъ изъ артиллеріи.

Приказано учинить слѣдующее:

1) послать по князь Алексѣя Гагарина и Петра Дмитріева сына Безстужева, и спросить ихъ, явились ли они въ Сенатѣ, которые были сысканы, и изъ нихъ Бестужевъ сказалъ, что ему въ Сенатѣ явиться не велѣно, а онъ проситъ генерала-фельдмаршала графа фонъ Миниха объ опредѣленіи въ кираспрскій полкъ, въ которой его опредѣлить и велѣлъ, токмо еще указу не дано. А Гагаринъ объявилъ, что высланъ онъ въ С.-Петербургъ въ Кабинетъ Ея И. В-ва, гдѣ онъ и является, а въ Сенатѣ явиться ему повелѣнія не было; того ради приказано имъ объявить, чтобъ Бестужевъ отъ генерала-фельдмаршала требовалъ себѣ опредѣленія, а Гагаринъ явился бы для надлежащаго опредѣленія въ Сенатѣ, а въ Сенатъ приказано чрезъ секретаря Невѣжина, чтобъ . . .; 2) отдать въ Сенатъ возвратно доношеніе о купленой пѣвчимъ Ильей Томиловымъ у оберъ-секретаря Палехина деревнѣ, которая пожалована ему была послѣ дьяка Воронова, а потомъ возвращена Вороновымъ наслѣдникамъ, — чтобъ оную деревню, или вмѣсто оной изъ другихъ Палехина деревень, по купчей и за убытки отдать ему, Томилову, и сверхъ того за обученіе Ихъ Высочествъ грамотѣ наградить его изъ московскихъ отписныхъ лавками, — и приказано, чтобъ по оному Ильи Томилова прошенію о дачѣ ему отъ Палехина деревни

Digitized by Google

или денегъ надлежащее рѣшеніе произведено по купчей судомъ; попеже въ оной купчей имянно написано: очистка на себя и жену и дѣтей и съ убытки, а что принадлежитъ до награжденія, о томъ докладывать особливо[1]); 3) приказать въ Сенатъ, чтобъ по поданному отъ генерала-фельдмаршала графа фонъ Миниха доношенію о починкѣ дорогъ, учиня резолюцію, подали надлежащій докладъ въ Кабинетѣ безъ всякаго замедленія, не дожидаясь будущаго воскресенія[2]); 4) изъ военной коллегіи взять вѣдомость: 1) кригсъ-коммисаріатъ съ начала состоянія считанъ ли, и съ котораго по который годъ, или и по нынѣ счету не было, и для чего[3]); 2) провіантская же канцелярія съ котораго же году и въ какой силѣ въ правленіе свое вступила, и счетъ оной былъ ли, и коихъ лѣтъ; 3) въ ономъ коммисаріатѣ и въ провіантской канцеляріи — кто по имянамъ сколько времени правители были и гдѣ они нынѣ обрѣтаются; 4) приходныя и расходныя въ оныхъ мѣстахъ книги здѣсь ли въ С.-Петербургѣ или въ Москвѣ нынѣ содержатся; 5) въ иностранную коллегію отдать прошеніе генерала графа фонъ Вейсбаха о требованіи имъ диплома на пожалованныя ему въ 722 году въ Украйнѣ маетности, и при томъ объявить, что по тому прошенію Ея И. В-ву докладывано, по которому изволила указать, справясь въ иностранной коллегіи, тотъ дипломъ ему изготовить и для подписанія доложить[4]); 6) генералъ-фельдмаршалъ графъ фонъ Минихъ отдалъ за своею рукою табель о всѣхъ гвардіи, полевыхъ, гарнизонныхъ и ландмилицкихъ полкахъ, артиллерскихъ и прочихъ регулярныхъ служителяхъ, въ какомъ состояніи каждый полкъ въ полномъ комплектѣ (комплетѣ) состоитъ, и при томъ объявилъ, что подана оная табель Ея И. В-ву, которую Ея В-во изволила указать: отдать оную изъ Кабинета въ коллегію иностранныхъ дѣлъ, а оттуда, списавъ, послать для объявленія обрѣтающимся при чужестранныхъ дворѣхъ россійскимъ министрамъ, и для того оная табель съ тѣмъ словеснымъ указомъ отдана въ оную коллегію регистратору Александру Алексѣеву, и велѣно ему подлинную, списавъ, возвратить по прежнему въ Кабинетъ.

Журналъ апрѣля 27 дня.

Въ Кабинетѣ Ея И. В-ва засѣдали опредѣленные гг. министры.

Ходили къ Ея И. В-ву съ докладами и для подписанія указовъ, которые Ея В-во собственною своею рукою изволила подписать:

1) Приказано секретарю Невѣжину.
2) Послана о семъ записка въ Сенатъ сего же числа.
3) Приказано и записка дана канцеляристу Клестову.
4) Отдано регистратору Александру Алексѣеву.

Digitized by Google

1) указъ на Украйну лейбъ-гвардіи капитану-поручику Замыцкому о бытіи ему въ С.-Петербургъ, и съ доносителемъ Тимофеевымъ, и о свободѣ людей.

Резолюціи на докладѣхъ Сенатскихъ:

2) о переводѣ для посѣянныхъ на низу дубовыхъ лѣсовъ на другія мѣста чувашъ и черемисъ [1]); 3) объ Орловской деревнѣ послѣ Петра Воейкова, которая была въ спорѣ у пасынка его Степана Хрущова съ дочерью его Масальскою, о бытіи за нимъ, Хрущовымъ.

Да отъ гг. министровъ послано письмо въ Москву въ Сибирскій приказъ къ Шереметеву о присылкѣ извѣстія, что по указу о китайской границѣ, о Охотскѣ и о сѣвѣ хлѣба учинено.

Сего числа получено письмо отъ генерала Салтыкова въ отвѣтъ, что Балакирева тесть денегъ и серебра не даетъ.

Приложеніе къ журналу 27 апрѣля.

Высочайшая резолюція на докладъ Сената, по дѣлу Семена Хрущова, объ отдачѣ ему оставшейся послѣ вотчима его деревни Анненковой.

Ея И. В-ву, Самодержицѣ Всероссійской, всеподданнѣйшее доношеніе изъ Сената.

По Вашему И. В-ва указу велѣно, по челобитью л.-гв. Преображенскаго полка капитана-поручика Семена Хрущова объ отдачѣ ему, по душевному договору съ вотчимомъ его, ген.-майоромъ Петромъ Воейковымъ, закладной, разсмотря въ Сенатѣ, рѣшеніе учинить немедленно.

А въ томъ его, Хрущова, челобитьѣ написано:

Вотчима де его, онаго Воейкова, жена, а его. Хрущова, мать, Лукерья въ 1730 г. умре, а послѣ нея осталось движимое и недвижимое имѣніе, къ которому наслѣдникъ онъ, Хрущовъ; и поговоря де онъ съ нимъ, Воейковымъ, учинили сдѣлку полюбовно въ томъ, что вотчимъ его взялъ изъ имѣнія матери его и его, Семенова, которое де имѣніе было у нихъ въ домѣ, 2000 руб., да 2 пуда серебряной посуды, а вмѣсто де того написалъ въ 2500 руб. на недвижимое свое Орловское имѣніе крѣпостныхъ дѣлъ закладную, въ которой онъ, вотчимъ его, въ крѣпостной конторѣ, росписався, взялъ къ себѣ и держалъ, для того, чтобъ ему, Хрущову, при животѣ его, Воейкова, тою деревнею не владѣть; о чемъ де у него, Хрущова, съ нимъ, Воейковымъ, былъ душевной договоръ и имѣетъ свидѣтелей, дѣйств. стат. совѣтниковъ Михаила Сухотина, Алексѣя Зыбина; и вотчимъ де его въ нынѣшнемъ 1731 г. умре, а осталась во всемъ его недвижимомъ имѣніи наслѣдницею дочь его, майора князь Иванова жена Кольцова-Масальскаго, княгиня Наталья и та де закладная имѣется у нее, а ему, Хрущову, не отдаетъ, — чтобъ указъ учинить.

А помянутые свидѣтели дѣйств. стат. совѣтники Сухотинъ и Зыбинъ письменно показали:

---

1) VIII, № 6082.

Digitized by Google

Какъ де былъ живъ ген.-маіоръ Петръ Воейковъ и по смерти жены его, Петровой, въ 1730 и въ нынѣшнемъ 1731 гг., говаривалъ онъ, Воейковъ, имъ, Сухотину и Зыбину, неоднократно, что онъ учинилъ сдѣлку съ пасынкомъ своимъ, помянутымъ Хрущовымъ, въ приданомъ матери его, Семеновой, и опредѣлилъ ему, Семену, дать, по смерти своей, деревню въ Орловскомъ уѣздѣ и написалъ де ему, Семену, закладную за своею рукою, только де та закладная ему, Семену, не отдана, а содержитъ де онъ, Петръ, ту закладную у себя, для того, что, по договору съ нимъ, Семеномъ, тою деревнею, по смерть свою, владѣть ему, Петру.

А помянутаго ген.-маіора Воейкова дочь, князь Иванова жена Кольцова-Мосальскаго, княгиня Наталья споритъ:

Означенный де Хрущовъ бьетъ челомъ, будто въ 1730 г. мая 14 дня отецъ ея, ген.-маіоръ Петръ Воейковъ, учинилъ съ нимъ полюбовный договоръ и взялъ у него, Хрущова, движимое имѣніе изъ приданаго матери его, Хрущова, а ея мачехи, Лукерьи Матвѣевой дочери, такожъ будто и его, Хрущова, собственнаго имѣнія, а именно 2000 руб. денегъ, да 2 пуда серебряной посуды, и будто въ томъ 1730 г. іюня 19 дня, вмѣсто всего того недвижимаго имѣнія, отецъ ея написалъ отъ крѣпостныхъ дѣлъ закладную на недвижимое свое Орловское имѣніе, на деревню Анненкову, и, по росписаніи во взятьѣ къ себѣ изъ крѣпостной конторы, ту закладную въ домѣ своемъ держалъ, и будто съ отцомъ ея имѣлся у него, Хрущова, душевной договоръ, чтобъ ему, по смерти отца ея, тѣмъ орловскимъ недвижимымъ имѣніемъ владѣть, и то де онъ, Хрущовъ, показалъ неправду.

А въ 1730-мъ де году іюня 16 дня отецъ ея, поговоря съ нимъ, Хрущовымъ, полюбовно, которое приданое имѣлося быть за матерью его, а ея мачехи движимое и недвижимое имѣніе, изъ того изо всего, не взявъ себѣ отецъ ея, по указу, 4-й части, все отдалъ по смерти жены своей ему, Хрущову, и въ принятіи у отца ея онъ, Хрущовъ, движимаго имѣнія матери своей далъ запись съ неустойкою.

А что де онъ, Хрущовъ, написалъ о писанной о имѣніи отъ отца ея ему, Хрущову, закладной отъ крѣпостныхъ дѣлъ 1730 г. іюня 19 дня на Орловское отца ея недвижимое имѣніе, и оная де закладная въ домѣ отца ея явилась передрана, о которой де закладной отъ нея, княгини Натальи, мая 18 дня сего 1731 г. принесено явочное челобитье въ судной приказъ. А въ прошломъ де 1730 г. іюня 16 дня отецъ ея написалъ духовную, за своею и за свидѣтелевыми руками, по которой учинилъ ее, княгиню Наталью, во всемъ своемъ недвижимомъ имѣніи наслѣдницею и при той духовной онъ, Хрущовъ, написанъ душеприказчикомъ, а въ той де духовной отецъ ея про закладъ того своего орловскаго недвижимаго имѣнія, деревни Анненковой, ему, Хрущову, не упомянулъ, а закладная де писана была до духовной за 27 дней и онъ, отецъ ея, до смерти своей за многое время и при смерти будучи въ памяти своей, объ отдачѣ той закладной будто за деньги и за посуду его, Хрущова, помянутой орловской деревни никогда словесно ей не говаривалъ, и письменно не завѣщалъ, и собственныхъ его, Хрущова, денегъ 2000 руб. и серебра 2 пудъ никогда не бывало; чтобъ Хрущова челобитью, будто въ поставкѣ въ домѣ отца ея его, Хрущова, вышеписанныхъ собственныхъ пожитковъ, не вѣрить; и при томъ приложила копію съ записи, какову далъ оный Хрущовъ отцу ея въ 1730 г. іюня 20 дня, въ которой написано, что

Digitized by Google

онъ, Хрущовъ, послѣ матери своей приданое движимое имѣніе, святыя иконы, и низанье, и платья, и прочее у вотчима своего принялъ все сполна и впредь ему, Хрущову, и женѣ его и дѣтямъ объ ономъ движимомъ на него, вотчима, и на наслѣдниковъ его не бить челомъ и никакими дѣлы не вчинать; а буде онъ, Хрущовъ, и жена и дѣти его противъ той записи въ чемъ не устоятъ и за то на немъ, Хрущовѣ, ему, Воейкову, и наслѣдникамъ его взять 300 рублей.

А въ предложенной при томъ челобитьѣ копіи съ духовной ген.-маіора Воейкова явствуетъ, — оная духовная писана въ 1730 г. іюля 16 дня, послѣ письма закладной 25 дней, а въ той духовной объ оной закладной ничего не упомянуто.

А по справкѣ явилось:

Въ крѣпостной конторѣ въ записной вотчинной 1730 г. книгѣ іюня 19 дня написано:

Ген.-маіоръ Петръ Воейковъ занялъ гвардіи Преображенскаго полка у капитана-поручика Семена Хрущова денегъ 2500 руб. до срока 1732 г. іюня до 20 числа, а въ тѣхъ деньгахъ до того срока заложилъ ему, Семену, въ Орловскомъ уѣздѣ деревню Анненкову со крестьяны и что къ той деревнѣ въ Орловскомъ уѣздѣ есть за нимъ по дачамъ, не оставливая за собою ничего.

Къ той запискѣ означенные генер.-маіоръ Воейковъ и Семенъ Хрущовъ руки приложили, а подлинную закладную, онъ, Воейковъ, къ себѣ взялъ.

Изъ юстицъ-коллегіи показано: которыя де крѣпости совершены, а между сдѣлывающимися не состоятся, такія приносятся въ крѣпостную контору и, по изслѣдованіи о такихъ несостояніяхъ, по силѣ указа блаж. памяти Его И. В-ва Петра Великаго 1701 г. марта 7 числа, въ записныхъ книгахъ очистки чинятся, — а о вышеписанной закладной очистки въ книгахъ не явилось.

А въ указѣ 1701 г. марта 7 дня написано:

Будетъ какая крѣпость явится въ письмѣ или въ прикладываніи рукъ противна, или кто, за какимъ въ договорѣхъ примѣненіемъ, просить будетъ о перепискѣ вторично, или больше, и такія крѣпости, наддравъ, переписывать, и сколькожды какая крѣпость будетъ переписывана и въ книгу записана и подписана, столькожды и пошлины и за письмо и за подписку брать; и тѣ несостоятельныя драныя крѣпости брать къ крѣпостнымъ дѣламъ, а подъ первыми, которыя въ книгу будутъ записаны, о несостояніи ихъ отмѣчать.

Вашему И. В-ву Сенатъ всеподданнѣйше доноситъ, что оную закладную за дѣйствительную признать сумнителенъ, потому, — хотя по вышеозначенному 1701 г. указу, какъ показываетъ юстицъ-коллегія, о несостояніи оной закладной подъ запискою никакой очистки и спора не явилось и дѣйств. стат. совѣтники Сухотинъ и Зыбинъ свидѣтельствуютъ, что о той закладной отъ ген.-маіора Воейкова они слыхали, токмо оная закладная имѣется уже (какъ Воейкова дочь показываетъ) передрана, къ тому жъ и въ духовной его, Воейкова, о той закладной ничего не упомянуто, а по указу 205 г. велѣно въ крѣпостныхъ дѣлахъ быть по крѣпостямъ.

Того ради Сенатъ всеподданнѣйше Вашему И. В-ву донесши, предаетъ въ соизволеніе Вашего И. В-ва.

Князь И. Трубецкой, Григорій Чернышевъ, графъ Иванъ Головкинъ, Василій Новосильцевъ, князь Григорій Урусовъ, Семенъ Сукинъ.

Digitized by Google

«Пожаловали Мы указали оной деревнѣ быть за Семеномъ Хрущовымъ». Анна. Апрѣля 27 дня 1732 г. (Арх. Сен., кн. 35, л. 328 сл.)

№ 67.

Журналъ апрѣля 30 дня.

Въ Кабинетѣ Ея И. В-ва засѣдали гг. министры.

Припесли и отдали въ Кабинетъ поданные сего числа Ея И. В-ву сенатскіе 6 докладовъ и при томъ репортъ отъ Сената же о рѣшеніи дѣлъ, сего апрѣля съ 24 по 28 число.

Сего же числа получено письмо отъ генерала Салтыкова въ отвѣтствіе, что Фиковы баулы распечаталъ и письма для посылки приказалъ переписывать 3-мъ переводчикамъ.

Журналъ мая 1 дня.

Въ Кабинетѣ Ея И. В-ва засѣдали опредѣленные гг. министры.

Ходили къ Ея И. В-ву съ сенатскими докладами, которые Ея И. В-во собственною своею рукою изволила подписать:

1) о прибавкѣ пошлинъ на суда, кои приходить будутъ Ладожскимъ каналомъ, а съ другихъ — объ убавкѣ [1]).

По морской комиссіи:

2) о нестроеніи безъ особливыхъ указовъ стопушечныхъ кораблей, а вмѣсто оныхъ о постройкѣ другихъ меньше, тако же о другихъ корабляхъ, въ какую препорцію строить [2]); 3) объ употребленіи при корабляхъ въ строеніе въ нѣкоторыя мѣста изъ сосноваго и еловаго лѣса, за умаленіемъ дубу [3]); 4) о строеніи кораблей — какихъ ранговъ нынѣ сперва строить и потомъ погодно.

Сего числа посланы два письма отъ министровъ въ Москву къ генералу Салтыкову: 1) о присылкѣ Фиковыхъ книгъ и писемъ, переписанныхъ и непереписанныхъ; 2) о присылкѣ же достальныхъ принадлежащихъ до флота и лѣсовъ проэктовъ и прочихъ писемъ, выбравъ изъ старыхъ кабинетныхъ дѣлъ.

Журналъ мая 2 дня.

Въ Кабинетѣ Ея И. В-ва засѣдали опредѣленные гг. министры.

Ходили къ Ея И. В-ву съ докладами и для подписанія указовъ, которые Ея В-во изволила подписать:

---

1) VIII, № 6033.
2) ib., № 6035.
3) ib., № 6034.

Digitized by Google

Въ Сенатъ:

1) о счетѣ коммисаріата князь Семену Мещерскому, а провіантской канцеляріи — Алексѣю Волкову съ товарищи [1]); 2) о возвращеніи въ Невскій изъ Троицкаго и Иверскаго монастырей школьниковъ и мастеровыхъ 93 человѣкъ по приложенной росписи; 3) къ генералу Салтыкову о взятьѣ съ Милютина, за принужденіе къ постриженію жены своей, штрафу и объ отсылкѣ отца ихъ духовнаго за вину въ Синодъ [2]); 4) резолюцію на сенатскомъ и морской комиссіи докладахъ о строеніи въ Кронштадтѣ доковъ и канала и о элингахъ и башнѣ [3]).

Сего числа съ онымъ указомъ послано письмо отъ министровъ въ Москву къ генералу Салтыкову имяннымъ Ея И. В-ва указомъ объ описи и оцѣнкѣ дворовъ и пожитковъ у Балакирева тестя, Морозова, въ платежъ обѣщаннаго приданаго.

Приложеніе къ журналу 2 мая.

Именной указъ Сенату о назначеніи на работы въ Троицкомъ Александро-Невскомъ монастырѣ школьниковъ и мастеровыхъ, 93 ч., взятыхъ изъ Троицкаго и Иверскаго монастырей.

Указъ Нашему Сенату.

Указали Мы бывшихъ въ Троицкомъ Александро-Невскомъ монастырѣ школьниковъ и мастеровыхъ разныхъ званій людей, по приложенному при семъ именному реестру, 93 человѣкъ, которые взяты изъ Троицкаго жъ Сергіева и изъ Иверскаго монастырей изъ слугъ и изъ крестьянъ и потомъ возвращены въ прежніе монастыри, нынѣ, для имѣющихся въ нихъ при строеніи и прочихъ нуждъ, отдать въ Невскій монастырь, по прежнему; такожъ и тѣмъ, кои и понынѣ еще въ прежніе монастыри не возвращены, быть при оном Невскомъ монастырѣ, по прежнему жъ; а которые, сверхъ того, разныхъ чиновъ и мастерствъ люди, взятые изъ Невскаго жъ въ помянутые прежніе монастыри, нынѣ при тѣхъ двухъ монастыряхъ имѣются, ежели ихъ, за отлученіемъ здѣшнимъ, въ подушномъ окладѣ нѣтъ, то собравъ объ нихъ и о дѣтяхъ ихъ вѣдомости, положить въ подушный окладъ и быть имъ за тѣми Троицкимъ Сергіевымъ и Иверскимъ монастырями, по прежнему жъ. И повелѣваемъ Нашему Сенату учинить о томъ по сему Нашему указу. А н н а. Мая 2 дня 1732 г. (Арх. Сен., кн. 35, л. 350; приложенъ реестръ школьникамъ и мастерамъ, л. 351 и сл.)

№ 68.

Журналъ мая 3 дня.

Въ Кабинетѣ Ея И. В-ва засѣдали опредѣленные гг. министры.

Готовили и разсматривали разныя доношенія къ докладу.

Послѣ полудня былъ въ Кабинетѣ г. генералъ-фельдмаршалъ графъ фонъ Минихъ и переписыванъ указъ въ Сенатъ, а потомъ вве-

1) VIII, № 6038.

2) ib., № 6039; срав. Пол. собр. пост. и расп. по вѣдом. прав. испов., т. VII, стр. 541 сл

3) ib., № 6040.

Digitized by Google

черу оной указъ онъ, генералъ-фельдмаршалъ, взялъ съ собою и ходилъ вверхъ къ Ея И. В-ву и принесъ возвратно въ Кабинетъ, который Ея В-во изволила собственною своею рукою подписать, а имянно въ Сенатъ: сочиненный противъ торговаго уставу и сверхъ того устава о публикованіи изъ полиціи о неявленныхъ товарѣхъ, чтобъ объявили въ три дни подъ объявленнымъ штрафомъ, и о недержаніи товаровъ въ домѣхъ и о перевозѣ въ лавки, и о доносѣ [1]).

И при отдачѣ того указа онъ, генералъ-фельдмаршалъ, приказалъ послать оной указъ въ Сенатъ сего же числа и приказать, чтобъ по немъ отправленіе учинили немедленно, тако же, дабы хотя въ сенатскомъ объявленіи приполнили, чтобъ послать о томъ указъ въ коммерцъ-коллегію, которой по тому указу смотрѣніе и стараніе имѣть; и съ тѣмъ приказомъ оный указъ посланъ сего же числа ввечеру, и отданъ стат. сов-ку Маслову.

Журналъ мая 4 дня.

Въ Кабинетѣ Ея И. В-ва засѣдали опредѣленные гг. министры.

Ходили къ Ея И. В-ву съ докладами и съ указами, и Ея В-во сего числа изволила подписать:

Указъ въ Синодъ — объ учиненіи штату Невскаго монастыря, о монахахъ, и служителяхъ и о суммѣ [2]).

Сего числа репортовъ получено:

Репортъ изъ военной коллегіи — о сборѣ сего мая по 1 число доимочныхъ и 730 года рекрутъ.

Доношеніе изъ сибирской комиссіи — о репортованіи о произведеніи слѣдствіемъ дѣлъ, марта съ 23 апрѣля по 27 число и экстрактъ.

Письмо отъ Семена Андреевича о полученіи копіи съ указу о пожалованіи изъ Долгорукихъ деревень Милюкову и Татищеву.

Послѣ полудня гг. министры въ Кабинетѣ были же, токмо дѣлъ никакихъ не отправляли.

Журналъ мая 7 дня.

Въ Кабинетѣ Ея И. В-ва министры не были.

Вверху отъ генерала-фельдмаршала и кавалера графа фонъ Миниха отданы въ Кабинетъ поданные сего числа Ея И. В-ву сенатскихъ 6 докладовъ, да при томъ:

Репортъ изъ Сената о рѣшеніи дѣлъ, сего мая съ 1 по 6 число:

---

1) VIII, № 6043.

2) Пол. соб. пост. и расп. по вѣд. прав. исп., т. VII, стр. 474

Digitized by Google

И при томъ репортъ же изъ Сената изъ Москвы о рѣшеніи апрѣля 3-го, 5, 6, 14, да съ 17-го по 22 число.

Приложеніе къ журналу 7 мая.

Всеподданнѣйшій репортъ Сената изъ Москвы о рѣшеніи дѣлъ апрѣля 3, 5, 6, 14 и съ 17 по 22 число[1]).

Поданъ мая 7 дня 1732 г.

Репортъ Ея И. В-ву изъ Москвы изъ Сената.

Сего апрѣля 3, 5, 6, 14, да съ 17 по 22 число въ Сенатѣ учинено:

По объявленнымъ В-го И. В-ва указамъ въ вѣдѣніяхъ изъ С.-Петербурга изъ Сената:

По 1-му, съ присланнаго печатнаго указа о произведеніи счетовъ и о крѣпкомъ взысканіи по нихъ казенныхъ денегъ и на комъ неизвѣстная доимка есть, тѣмъ объ объявленіи самимъ, напечатавъ, разосланы будутъ немедленно.

По 2-му, о сборѣ новорасположенныхъ рекрутъ печатные указы въ губерніи и провинціи и, для вѣдома, въ коллегіи и канцеляріи посланы; и для вѣдома въ Сибирскій приказъ о расположеніи, для комплету, сибирскихъ полковъ и на заводы въ ученики указъ посланъ же.

По 3-му, о вымѣнѣ изъ народа всѣхъ прежнихъ годовъ гривенниковъ, пятикопѣечниковъ и алтынниковъ въ указный, отъ публикованія, трехъ мѣсячный срокъ, указы, напечатавъ, публикованы будутъ немедленно.

По 4-му, о бытіи въ Сибирской губерніи на границѣ, на мѣсто бригадира Афанасія Арсеньева, вице-губернатору статскому совѣтнику Кириллу Ситину указъ ему въ Сенатѣ сказанъ и приведенъ къ присягѣ и для отправленія въ оную губернію отосланъ, при указѣ, въ Сибирскій приказъ.

По 5-му, о мастеровыхъ и работныхъ людяхъ, чтобъ кто изъ свободныхъ похотятъ для найму и подрядовъ въ казенныя и партикулярныя работы шли въ С.-Петербургъ, указы напечатаны и въ губерніи и провинціи разосланы.

По вѣдѣніямъ изъ С.-Петербурга изъ Сената:

По 1-му, о правежѣ на купецкихъ людяхъ Сидорѣ Томилинѣ, Иванѣ Корыхаловѣ, Федорѣ Зотовѣ, за покупное ими въ 1727 году желѣзо, доимки и положеннаго на нихъ, тако-жъ и берг-коллегій и той коллегіи конторы на судьяхъ и секретаряхъ и канцеляристахъ штрафа, и объ отпискѣ у Томилина всѣхъ недвижимыхъ имѣній и о бытіи въ С.-Петербургѣ канцеляріи конфискаціи асессору Бобынину и при немъ одному канцеляристу и 4-мъ человѣкамъ копіистамъ и о прочемъ, о чемъ де въ коммерцъ и въ юстицъ-коллегіи

1) По отъѣздѣ императрицы 8 января 1732 г. изъ Москвы въ С.-Петербургъ, одна часть сенаторовъ послѣдовала за нею, другая осталась въ Москвѣ (VIII, № 5905), и лишь указъ 8 іюня 1733 г. повелѣлъ: „обрѣтающимся въ Москвѣ сенаторамъ со всею сенатскою канцеляріею быть въ С.-Петербургъ, кончая къ будущему іюля 15 числу, а пріѣхавъ присутствовать здѣсь въ Сенатѣ въ общемъ собраніи по прежнему; а въ Москвѣ оставить сенатскую контору“ (IX, № 6434). Сообразно этому раздѣленію Сената, журналы Кабинета за указанное время отмѣчаютъ постоянно репорты „здѣшняго“ (т. е. С.-Петербургскаго) Сената и Сената Московскаго. Выше были приведены нѣкоторые репорты перваго; здѣсь указывается одинъ изъ репортовъ втораго. Прим. редактора.

Digitized by Google

и въ канцелярію конфискаціи указы посланы, въ оныя жъ коллегіи и канцелярію о вышеписанномъ въ подтвержденіе посланы указы жъ.

По 2-му, о подачѣ въ Сенатъ вѣдомостей: 1) у опредѣленныхъ унтеръ-офицеровъ и рядовыхъ къ пропитанію въ монастыри, сколько дѣтей и какихъ лѣтъ и нынѣ гдѣ; 2) Лефортовскаго и Бутырскаго полковъ объ унтеръ-офицерскихъ и солдатскихъ дѣтяхъ, сколько жъ и какихъ лѣтъ и нынѣ гдѣ жъ и которые приспѣютъ въ службу, въ тѣ полки въ комплектъ приверстываются ли, въ надлежащія мѣста указы посланы.

По 3-му, о продажѣ оставшихся послѣ смерти иркутскаго епископа Иннокентія пожитковъ, для употребленія взятыхъ за нихъ денегъ на гошпиталь или на церковное строеніе, въ Сибирскій приказъ указъ посланъ.

По 4-му, о высылкѣ въ Новгородскую губернію бывшаго въ Тверской провинціи камерира Ивана Мотовилова, который испомѣщенъ въ Ярославской провинціи, по доношенію сторожа Подшивалова, къ слѣдствію, указъ посланъ въ Московскую губернію.

По 5-му, сколько съ начала бывшей бергъ-коллегіи казенныхъ товаровъ мѣди и желѣза всякихъ сортовъ на которыхъ заводовъ сдѣлано, и къ Москвѣ и въ С.-Петербургъ прислано, и что изъ того числа по нынѣшній 1732 годъ въ которыхъ годахъ и кому на наличныя деньги и въ долгъ продано и съ какою предъ истиною цѣною прибылью, о томъ бывшимъ въ той коллегіи президенту Зыбину и членамъ, которые нынѣ обрѣтаются въ Москвѣ, вѣдомости велѣно учинить въ непродолжительномъ времени и закрѣпя имъ, судьямъ, своими руками, подать въ Сенатъ; а что надлежитъ до порядочныхъ той бывшей бергъ-коллегіи счетовъ, о томъ подтверждено въ ревизіонъ-коллегію указомъ.

По 6-му, объ отправленіи въ С.-Петербургѣ изъ Якутска японца, и съ его женою и съ дѣтьми, ежели имѣются и онъ взять похочетъ, на казенномъ коштѣ, посланы къ сибирскому губернатору и для вѣдома въ Сибирскій приказъ указы.

По 7-му, чтобъ изъ Казанской и Астраханской губерніи служилымъ иновѣрцамъ съ генералитетскихъ переписныхъ книгъ копіи отослать изъ Сената въ Казанскую лѣсную контору немедленно; а ежели чего въ Сенатѣ нѣтъ, въ томъ понудить каморъ-коллегію; а понеже, по опредѣленіямъ Сената сентября 23, 1731 года, да генваря 4 сего 1732 года велѣно поданныя о душахъ мужеска пола отъ переписчиковъ переписныя книги и вѣдомости изо всѣхъ мѣстъ, гдѣ оныя имѣлись, отдать въ старую, а изъ той въ новую каморъ-коллегіи, которыя изъ Сената и отосланы, того ради велѣно помянутыя съ генералитейскихъ переписныхъ и книгъ копіи въ Казанскую лѣсную контору отослать изъ новой каморъ-коллегіи немедленно; а въ которомъ числѣ отосланы будутъ, въ Сенатъ репортовать.

Да въ Сенатѣ рѣшено: понеже, по опредѣленію сенатскому, марта 31 дня сего 1732 году велѣно, по вѣдѣнію изъ С.-Петербурга изъ Сената и по доношенію иностранной коллегіи, для отправленія въ С.-Петербургъ, отъ Вышняго Волочка до рѣки Невы, водою китайскихъ пословъ съ ихъ свитою на Вышнемъ Волочкѣ, купя повольною цѣною, буде же продажныхъ не сыщется, то взявъ у купецкихъ людей, приготовить три судна съ чердаками и изъ нихъ двое для пословъ обить красными сукнами, да для экипажу особыя три судна жъ, и для того приготовленія посланъ тит. совѣтн. Иванъ Глазуновъ и дано

Digitized by Google

ему изъ монетной конторы 400 руб.; а сколько на обивку тѣхъ судовъ надобно будетъ красныхъ сукопъ, о томъ велѣно ему, Глазунову, писать въ Сенатъ, которыя сукна, что надлежитъ безъ излишества, купить по 90 коп. аршинъ и отправить къ нему, Глазунову, а деньги за нихъ заплатить изъ монетной конторы на счетъ чрезвычайныхъ расходовъ, а отъ Москвы до Вышняго Волочка приготовить ямскихъ по 100 подводъ, или сколько требовать станутъ, на ямахъ немедленно; а сего апрѣля 17 дня иностранная коллегія доношеніемъ объявила, что Ваше И. В-во указала китайскихъ пословъ, по прибытіи въ Москву, немедленно отправить въ С.-Петербургъ, а генералъ и кавалеръ и оберъ-гофмейстеръ Салтыковъ объявилъ присланный къ нему, за подписаніемъ собственной В-го И. В-ва руки указъ, въ которомъ между прочими дѣлами написано, чтобъ китайскихъ пословъ, какъ скоро въ Москву прибудутъ, немедленно отправить въ С.-Петербургъ, дабы они могли прибыть ко дню В-го И. В-ва коронаціи; того ради, по вышеобъявленнымъ В-го И. В-ва указамъ, велѣно тѣхъ китайскихъ пословъ отъ Москвы до С.-Петербурга отправить немедленно сухимъ путемъ на ямскихъ подводахъ и для той ихъ поѣздки, по почтовымъ станамъ, поставить по 35 ямскихъ подводъ на каждомъ стану, въ самой скорости и для того изъ ямской канцеляріи отправить нарочного оберъ-офицера; а для того дорожнаго проѣзда купить имъ, посламъ, отъ иностранной конторы 3 коляски; а чтобъ по требованіямъ посланныхъ съ тѣми китайскими послами приставовъ, на покупку припасовъ, корму и прочаго въ городѣхъ деньги выдаваны были имъ, приставамъ и коммиссарамъ, безъ задержанія, и оные послы со свитою въ городахъ и во всѣхъ мѣстахъ пропусканы были безъ осмотра имѣющихся при нихъ вещей и товаровъ, также въ пути, въ чемъ будетъ потреба, онымъ приставамъ, по ихъ требованіямъ, ко удовольству пословъ, чинено было всякое вспоможеніе; и ежели на почтовыхъ станахъ въ ямскихъ подводахъ будетъ недостатокъ, то, по требованію ихъ, приставовъ, что надлежитъ, давать городскія и уѣздныя подводы съ платежемъ, по плакату, денегъ, какъ наискорѣе, чтобъ въ пути имъ, посламъ, остановки не было, — данъ изъ Сената послушной указъ съ прочетомъ; а помянутыхъ пословъ багажъ и прочія тягости и оставшихъ при томъ служителей, по вышеписанному прежнему опредѣленію, отъ Вышняго Волочка до С.-Петербурга, отправить водою и для того отправленія тит. совѣтн. Глазунову приготовить на Вышнемъ Волочкѣ одно судно съ чердакомъ безъ обивки сукномъ, да 2 судна для экипажа; а изготовя оные суды и нанявъ для отправленія онаго экипажа, что надлежитъ, лоцмановъ и гребцовъ изъ посланныхъ съ нимъ денегъ, оныхъ лоцмановъ и гребцовъ и наемныя деньги отдать ямскому управителю съ роспискою; а по отдачѣ оныхъ ѣхать ему, Глазунову, въ Москву, а какъ съ тѣмъ экипажемъ прибудетъ посланный для провожанья нарочный капитанъ Порѣцкій, то оные суды и лоцмановъ и гребцовъ и наемныя деньги велѣно ему, управителю, отдать ему, Порѣцкому, съ роспискою; а сего жъ апрѣля 19 дня въ Сенатѣ собранію иностранной коллегіи ассессоръ Ивановъ предлагалъ, что оные послы на подставныхъ подводахъ изъ Алексѣевска отправились въ путь апрѣля 18, а экипажъ ихъ отправился до Вышняго Волочка на 65 подводахъ, сего жъ апрѣля 21 дня.

Понеже по указу В-го И. В-ва, подписанному собственною В. И. В-ва рукою ноября 29 дня прошлаго 1731 года, на реестрѣ о оставшихъ служителяхъ блаженныя памяти государыни царевны Параскевы Іоанновны велѣно, по

Digitized by Google

размѣткѣ на той росписи, музыкантовъ Степана Билдѣева съ дѣтьми, Василіемъ, Григоріемъ отдать, по крѣпостямъ, Степану Зиновьеву, и декабря 24 велѣно вышеписанному Зиновьеву на нихъ Билдѣевыхъ положить крѣпости и буде положитъ крѣпости, по силѣ размѣтки, отдать ему, а въ Сенатѣ онаго Зиновьева сынъ лейбъ-гвардіи Семеновскаго полка прапорщикъ Андрей Зиновьевъ сказкою показалъ, что отецъ его умре того третій годъ, а крѣпостей де на нихъ, Билдѣевыхъ, отыскать онъ нынѣ не могъ, а явствуетъ о крѣпостяхъ въ имѣющемся дѣлѣ въ судномъ приказѣ; а изъ суднаго приказа справкою показано: въ 1727 году, по челобитью онаго Зиновьева, приведенъ былъ въ бывшій надворный судъ къ допросу въ побѣгѣ Степанъ Билдѣевъ, который допросомъ показалъ, что отецъ его и мать были города Кролевца мѣщане и онъ родился въ томъ городѣ и по призыву пришелъ къ нему, Зиновьеву и жилъ у него за музыканта и, живучи у него въ домѣ, женился, по отпускной, на дворовой Бутурлина дѣвкѣ, а сошедъ съ двора его, жилъ по разнымъ мѣстамъ, въ томъ числѣ въ домѣ кравчаго Салтыкова, а крѣпостей де ему, Зиновьеву, никакихъ онъ, Степанъ, на себя не давалъ; а Степанъ Зиновьевъ къ тому дѣлу предъявилъ данную отъ него, Билдѣева, ему въ 200 году кабалу служилую, а въ ней написано, что онъ, Билдѣевъ, даетъ оную кабалу по его, Зиновьева, смерть; а въ Уложенье въ 20-ой главѣ напечатано, въ 9-ой статьѣ: «у которыхъ людей на холопей будутъ служилыя кабалы и тѣ люди тѣхъ своихъ холопей хотя укрѣпить у дѣтей своихъ въ холопствѣ, пришлютъ въ приказъ холопья суда на тѣхъ же своихъ холопей имати новыхъ кабалъ на имя дѣтей своихъ, а отпускныхъ тѣмъ холопемъ своимъ не дадутъ, и на тѣхъ людей, безъ отпускныхъ, кабалъ не давать»; въ 12-ой статьѣ: «ежели такой холопъ въ распросѣ скажетъ, что прежній его боярин умре и про то сыщется до пряма, что онъ умеръ и спору о томъ холопѣ ни у кого ни съ кѣмъ не будетъ и на него тому, кому онъ послѣ перваго своего боярина бьетъ челомъ въ холопство, давати кабала и безъ отпускныя»; а по указу, состоявшемуся въ Верховномъ Тайномъ Совѣтѣ въ 727 году сентября 20 дня, велѣно впредь съ того указа людей боярскихъ и крестьянъ, которые въ подушномъ окладѣ написаны и которые хотя и не написаны, въ солдаты и матросы и ни въ какую службу волею ихъ не принимать и не записывать, также, которые люди по прежнимъ указамъ послѣ умершихъ привожены въ военную коллегію, для опредѣленія годныхъ въ службу, и такихъ впредь въ ту коллегію не приводить и въ службу не опредѣлять, понеже послѣ тѣхъ указовъ всѣ написаны и положены въ подушный окладъ; въ 729 году марта 26 дня, по приговору Прав. Сената, на докладъ и мнѣніе Московской губернской канцеляріи, велѣно кабальныхъ людей, которые въ службу еще не отосланы, а требуютъ ихъ къ себѣ помѣщики, также и ихъ дѣтей для опредѣленія въ службу не отсылать и перемѣны, или, вмѣсто перемѣны, денегъ за нихъ не требовать, а написать въ подушный окладъ за тѣми помѣщиками, отъ которыхъ они въ сказкахъ показаны или къ кому въ услуженье приняты, дабы отъ платежа подушнаго нигдѣ обойдены не были; а вышеписанный музыкантъ Билдѣевъ въ Сенатѣ бьетъ челомъ, чтобъ опредѣлить его съ дѣтьми въ услуженіе къ баронамъ Строгановымъ и подушнымъ окладомъ причислить къ вотчинами ихъ,—велѣно вышеозначенныхъ музыкантовъ Билдѣевыхъ Зиновьеву не отдавать для того, что крѣпостей у него на нихъ не явилось, а служили они у отца его, Зиновьева, по кабалѣ по смерть его, а по прошенію ихъ, Билдѣевыхъ, по силѣ

Digitized by Google

вышеписанныхъ указовъ, отдать ихъ въ услуженіе баронамъ Строгоновымъ, ежели они, Строгоновы, обяжутся за нихъ платить подушныя деньги.

Понеже въ инструкціи канцеляріи конфискаціи изображено — недвижимое имѣніе продавать слѣдующимъ образомъ: во 1-хъ надлежитъ знать подлинно, сколько съ той деревни какихъ денежныхъ и хлѣбныхъ и прочихъ годовыхъ доходовъ и, положа всѣмъ тѣмъ доходамъ десятилѣтнюю цѣну, продавать съ публичнаго торгу, для чего опредѣлять уреченный срокъ и продавать тому, кто съ торгу больще дастъ; а меньше десятилѣтней цѣны не отдавать, однакожъ при томъ надлежитъ смотрѣть, что, ежели послѣдняя даванная цѣна, противъ надлежащей, гораздо дешевле, то въ такомъ случаѣ, положа другой срокъ, докладывать въ Пр. Сенатѣ; а буде будутъ конскіе и другіе заводы, то продавать особливою цѣною съ оцѣнкою по тому жъ съ торгу, — канцелярія объявляетъ, что, по присланнымъ изъ коллегій и канцелярій и изъ губерній и провинцій объ отписныхъ и выморочныхъ деревняхъ вѣдомостямъ, показаны деревни малыя и что съ нихъ доходовъ не объявлено и что хотя де, по силѣ вышеписаннаго 11 пункта, о доходахъ подлиннаго извѣстія и требовано съ немалымъ подтвержденіемъ, однакожъ, отвѣтствуютъ объ однихъ, что были на помѣщиковой пашнѣ и кромѣ той пашни доходовъ съ нихъ никакихъ не было, а хлѣбъ употреблялся на мѣсячину и на кормъ птицамъ, а инде помѣщичья пашня запущена и лежитъ въ пустѣ, а о другихъ, что доходы и были, только малые, не по числу людей и земли, на которыхъ вѣдомостяхъ утвердиться неможно; а разныхъ чиновъ люди такія отписныя и выморочныя деревни и порозжія земли требуютъ купить, а по оцѣнкѣ и съ торгу состоятъ въ малой цѣнѣ, которой, не имѣя о тѣхъ доходахъ подлиннаго извѣстія и о порозжихъ земляхъ достойныя цѣны, такожъ, что купцы, которыя тѣ деревни торгуютъ, объявляютъ, чтобъ подушныя деньги и всякія доимки платить имъ съ того числа, какъ они тѣ деревни купятъ и о томъ бы, такожъ и объ очисткѣ отъ вступщиковъ тѣхъ деревень въ данныхъ писать именно, а оная канцелярія безъ особливаго указу учинить того не можетъ; а тѣ де отписныя деревни, за непродажею, не имѣя надлежащаго смотрѣнія, въ запущеніи въ доимку помѣщиковыхъ доходовъ и пашни, пришли въ слабое состояніе, къ тому жъ, которыхъ отписаны за доимку, за непродажею тѣхъ деревень, во взысканіи доимокъ чинится остановка, ибо, не продавъ отписныхъ настоящаго должника деревень, на прочихъ поручикахъ, какую сумму расположить, или по указамъ, кѣмъ тѣ доимки упущены, что взыскивать, того познать невозможно, а мнѣніе та канцелярія представляетъ, чтобъ за вышеозначеннымъ недовольствомъ отписныя деревни, которыя уже во оную канцелярію вошли, въ продажу производитъ такимъ образомъ: изо всѣхъ губерній и провинцій, въ которыхъ такія малыя деревни и порозжія земли имѣются, или впредь будутъ, кромѣ тѣхъ, о которымъ доходахъ подлинное извѣстіе есть, или найтиться можетъ, требовать вѣдомости, по какимъ цѣнамъ добрыя, середнія и худыя, пашенныя и лѣсныя земли и сѣнные покосы, такожъ и люди мужеска и женска полу въ тѣхъ мѣстахъ покупаются, и по полученіи тѣхъ вѣдомостей, чинить тѣмъ землямъ среднюю сложную, а людемъ настоящую цѣну, приложа къ тому въ ту цѣну по разсмотрѣнію, ежели имѣются мельницы или довольные пруды и прочее, и потомъ продавать съ публичнаго торгу; а впредь которыя отписаны будутъ и о доходахъ вѣдомостей получить будетъ невозможно, и порозжія земли, по вышеписанному жъ, чинить справки каморъ-коллегіи,

Digitized by Google

по силѣ регламента коллегіи 26 пункта, и съ такими обстоятельными вѣдомостьми, для продажи, присылать въ ту канцелярію, и о томъ оная канцелярія требуетъ указа; того ради велѣно канцеляріи конфискаціи въ продажѣ отписныхъ и выморочныхъ деревень и порожжихъ земель поступать по вышеписанному той канцеляріи мнѣнію.

По доношенію генерала и кавалера и оберъ-гофмейстера Салтыкова велѣно въ Москвѣ и въ Московскомъ уѣздѣ и въ городахъ о кречетахъ и челегахъ кречетьихъ и о соколахъ, — которые отбываютъ съ поля, гдѣ оные приняты будутъ, чтобъ ихъ приносили къ охотѣ В-го И. В-ва въ Семеновское на потѣшный дворъ, — публиковать изъ Московской губернской канцеляріи.

По доношенію военной конторы велѣно къ генералу-майору и воинскому инспектору князю Урусову канцеляристовъ двухъ человѣкъ дать, по его требованію, изъ Нижегородской губерніи.

Смотря представленнаго отъ герольдмейстерской конторы отставнаго отъ службы майора Юрья, Федорова сына, Еропкина, — который отъ военной и статской службы отставленъ въ военной коллегіи въ 726 году за болѣзньми и отпущенъ былъ въ домъ и для вѣдома объ имени его, въ томъ же 726 году, въ герольдмейстерскую контору сообщено, — велѣно написать его, Еропкина, къ дѣламъ и для лѣченія болѣзни отпустить въ домъ его на годъ.

По доношенію военной коллегіи изъ конторы, пріобщенной при томъ доношеніи копіи съ отписки, полученной въ ту контору, сего апрѣля 8 дня, отъ войска яицкаго о посылкѣ двухъ доль яицкихъ козаковъ къ Черному и Красному ярамъ, противъ Дундукъ-Омба и Петра Тайшина, велѣно для вѣдома о томъ въ иностранную коллегію послать указъ, а въ С.-Петербургъ — сообщить вѣдѣніе.

По доношенію генерала и кавалера и кіевскаго генерала-губернатора графа фонъ Вейсбаха, велѣно, какъ прибудетъ къ Васильковскому форпосту возвращающійся изъ Царяграда посланникъ князь Иванъ Щербатой, тогда о имѣющейся въ Турецкой области опасной болѣзни взять у него извѣстіе на письмѣ и ежели онъ въ томъ извѣстіе объявитъ, что въ Царѣградѣ и въ прочихъ мѣстахъ, чрезъ которыя онъ, князь Щербатовъ, путь свой имѣлъ и въ близости къ тѣмъ мѣстамъ опасной болѣзни нѣтъ, то карантины уменьшить, а именно какъ ему, такъ и обрѣтающимся при немъ выдержать 3 недѣли и потомъ, ежели никакой опасности не будетъ, пропустить безъ задержанія; а съ прочими пріѣзжающими изъ Турецкой области поступать ему, генералу и кавалеру, по прежденосланнымъ къ нему изъ Сената указомъ непремѣнно.

По доношенію канцеляріи конфискаціи — о неприсылкѣ изъ адмиралтейской конторы по 4-мъ промеморіямъ вѣдомости о долгахъ иноземца Ивана Тиммермана, на которомъ имѣется за ефимки доимки 2300 руб., кто именно должники и что съ кого тѣхъ долговъ взято и за чѣмъ съ кого не взято, за которою де неприсылкою во взысканіи помянутой доимки учинилось продолженіе, — посланъ въ адмиралтейскую контору указъ съ подтвержденіемъ, чтобы вышеписанная требуемая вѣдомость въ канцелярію конфискаціи отослана была безъ всякаго медленія; а для чего по 4-мъ промеморіямъ той вѣдомости не отослано, о томъ оной конторѣ въ Сенатъ отвѣтствовать немедленно жъ.

По доношенію той же конфискаціи — съ отписныхъ дворовъ постой и съѣзжія велѣно свесть, а ставить на тѣхъ отписныхъ дворахъ токмо для ка-

Digitized by Google

раулу солдатъ по 1-му или по 2 человѣка, съ такимъ приказомъ, чтобъ они, для смотрѣнія на тѣхъ дворахъ строенія и прочаго, кто ихъ купить пожелаетъ, допускали безъ всякаго препятствія; а какъ тѣ дворы проданы будутъ, то тѣхъ караулщиковъ съ оныхъ дворовъ сводить безъ замедленія.

Отправляющимся въ С.-Петербургъ новой каморъ-коллегіи совѣтнику Ключареву, да канцеляріи конфискаціи асессору Лаврентью Бобынину и при нихъ приказнымъ служителямъ канцеляристу одному, копіистамъ 5 человѣкамъ, жалованье на генварскую треть сего 1732 года, для онаго ихъ отправленія, велѣно выдать нынѣ по окладамъ ихъ, кто по чему и изъ какихъ доходовъ получали, по ассигнаціи штатсъ-конторы; да онымъ же приказнымъ служителямъ, и подъ дѣла, и солдатамъ 2-мъ человѣкамъ, дать ямскія подводы и на нихъ прогонныя, по указу, деньги изъ штатсъ-конторы.

По доношенію каморъ-коллегіи прокурора Мельгунова, которымъ объявляетъ: по опредѣленію де каморъ-коллегіи соляной рыбный дворъ и въ томъ дворѣ амбары и шалаши и шалашныя мѣста, съ лица и внутри, отданы на откупъ Большихъ Лужниковъ Марку Макарову впредь на 4 года, кромѣ занятаго съ казенною рыбою и съ икрою и клеемъ отъ Астраханского комиссарства амбара, а откупу велѣно платить съ наддачею и съ пошлинами, по 842 руб. по $94^1/_2$ коп. на годъ; а которые амбары заняты въ прошлыхъ годахъ изъ разныхъ приказовъ и канцелярій съ припасами, опричъ .... ледника, и за оные амбары велѣно зачитать ему въ откупное число, или оные амбары для отдачи на оброки очистить; а марта де 18 дня сего 1732 года, по усмотрѣнію его, явились заняты изъ разныхъ приказовъ амбары, у которыхъ замковъ и печатей нѣтъ, а того двора сторожа объявили, тѣ-де амбары заняты, а именно отъ Казанскаго комиссарства — въ одномъ лежитъ рыба, которая погнила, въ другомъ — стоятъ боченки съ рыбою жъ тому съ 20; съ тѣхъ амбаровъ оброку было съ годъ по 30 руб.; изъ приказа большія казны съ канатами, съ пенькою, съ лопатками желѣзными, да съ палубами и съ сѣдлами два лѣтъ съ 30, оброку было съ одного по 13 руб., съ другаго по 30 руб. въ годъ; съ каменномостскаго питейнаго двора съ табакомъ одинъ лѣтъ съ 30, оброку было по 30 руб., соляного двора купчинами съ досками и съ лубьемъ и съ прочими припасами съ 1726 г., оброку по 30 жъ руб., итого съ оныхъ амбаровъ, по сказкѣ оныхъ сторожей, надлежитъ быть въ годъ оброку 129 руб. а за помянутые за всѣ годы по нынѣшній 1732 г. 3500 руб., который упущенъ и въ казну и понынѣ не собранъ; а помянутый откупщикъ Макаровъ требуетъ, дабы оные занятые амбары очистить, или зачесть ему въ откупное число, и прежней де каморъ-коллегіи, марта 20 дня, предлагалъ онъ письменно, что на оной соляной рыбный дворъ послать нарочнаго члена, съ кѣмъ пристойно и помянутые амбары, и въ нихъ что чего имѣется, осмотрѣть и описать и кѣмъ надлежитъ изслѣдовать, помянутые рыба и прочіе припасы, въ которомъ году и Казанскаго коммисарства рыба кѣмъ въ тѣ амбары положены, и сколько оной рыбы было вѣсомъ, и ключи отъ тѣхъ амбаровъ у кого, и печати чьи имѣлись, и нынѣ для чего тѣ амбары явились не заперты и не запечатаны и оныя рыба и прочіе припасы у кого подъ храненіемъ были и для чего погнили, и о той рыбѣ и о прочихъ припасахъ куда репортованоль и въ которомъ мѣсяцѣ и числѣ и что учинено; буде же не репортовано, для чего и кѣмъ оное упущено и по слѣдствію указъ учинить, какъ указы повелѣваютъ; — того ради въ прежнюю каморъ-коллегію посланъ указъ, велѣно

Digitized by Google

въ Сенатъ отвѣтствовать по предложенію прокурора Мельгунова, объ осмотрѣ и объ описи оныхъ припасовъ въ той коллегіи что учинено и какое слѣдствіе произведено; а ежели по тому предложенію ничего не учинено, для чего; и для осмотра и описи въ оныхъ амбарахъ всякихъ припасовъ и слѣдствія, откуда тѣ припасы положены и кѣмъ и съ котораго года и мѣсяца и числа, и для чего по сіе время лежали, такожъ показанная въ тѣхъ амбарахъ рыба отъ Казанскаго коммиссарства давно ль и кѣмъ положена и чего ради и отъ кого погноена, послать по разсужденію жъ той коллегіи кого надлежитъ; а что по тому осмотру и слѣдствію явится, о томъ въ Сенатъ подать доношеніе со мнѣніемъ.

Понеже по опредѣленію сенатскому ноября ** дня 1731 г. велѣно о показанной изъ Казанской губерніи въ счетной выпискѣ сызранскихъ таможенныхъ кабацкихъ канцелярскихъ сборовъ на откупщикѣ Артемьѣ Духовѣ и на компанейщикахъ его, доимкѣ о 14,776 руб. 88 коп. и что сверхъ того на немъ же, Духовѣ, и на компанейщикахъ его, сказкою показалъ Симбирской провинціи земскій писарь Наумовъ доимки о 16,075 руб. 18 коп., такожъ и о недоплатѣ саратовскихъ кабацкихъ сборовъ 9692 руб. 74 коп., всего о 40,544 руб. 80 коп., справясь подлинно въ Симбирской провинціальной канцеляріи и въ прочихъ мѣстахъ, гдѣ надлежитъ, съ приходными и расходными книгами и опредѣленіями, взявъ у онаго Духова, или у брата его, подлинные о выдачѣ денегъ указы и росписки и о забранныхъ прапорщикомъ Ворыпаевымъ и откупщикомъ Кожинымъ съ товарищи питьяхъ и товарахъ и о прочемъ, изслѣдовать въ Казанской губерніи и учинить счетъ въ самой скорости безъ всякаго упущенія и продолженія времени; и для того къ доказательству того слѣдствія и счета обрѣтающагося въ Москвѣ Кирилла Духова послать изъ Сената, при указѣ, въ тое губернію за карауломъ и съ челобитенъ его копіи, и до окончанія того слѣдствія изъ-за караула его не освобождать; а о сыскѣ и о высылкѣ къ тому слѣдствію, для доказательства жъ онаго Артемья Духова, за карауломъ же, въ Симбирскъ, въ Сызрань, въ Саратовъ, въ Астрахань и въ Царицынъ послать указы и откуда онъ присланъ будетъ, или самъ къ тому слѣдствію явится, по тому жъ и его до окончанія того слѣдствія держать подъ карауломъ же; и что по подлинному слѣдствію и счету той доимки на нихъ Духовыхъ, и на компанейщикахъ ихъ явится, оную развытя на всѣхъ, взыскивать безъ всякаго послабленія и упущенія времени, что на комъ по развыткѣ надлежитъ; а которыхъ не будетъ или кто по развыткѣ повытковъ своихъ сполна не заплатятъ, то описавъ дворы, заводы и всякіе ихъ пожитки, и промыслы оцѣня, продать на столько, сколько на комъ тѣхъ доимочныхъ денегъ по тому розвытку надлежитъ взять съ публичнаго, по указамъ, торгу настоящею цѣною и зачесть въ платежъ той доимки; а о сызранской доимкѣ, по челобитью компанейщика его, Духова, Герасима Глазова, особливо до изслѣдствія и до учиненія счета обязать онаго Глазова письменно знатными поруками; а что по слѣдствію и по счету той доимки, по развыткѣ, надлежать будетъ на немъ взять, тотъ развытокъ заплатить ему безъ всякаго отрицанія и медленія; а буде и на компанейщикахъ его на комъ въ платежъ той доимки повытковъ ихъ чего не достанетъ или и на всѣхъ тѣхъ повытковъ взять будетъ на нихъ нечего, то достальную доимку взять на немъ же, Глазовѣ, безъ всякихъ его отговорокъ, ибо онъ, Глазовъ, въ вышеписанномъ своемъ челобитьѣ написалъ именно, что при слѣдствіи о той доимкѣ подполковнику Бардекѣевичу доношеніемъ объ-

Digitized by Google

явилъ, ежели де у Духова и у компанейщиковъ его за сызранскіе сборы въ платежъ доимки чего не достанетъ, то повиненъ платить онъ, Глазовъ, въ чемъ для вящей вѣрности и порукою подписались по немъ знатное симбирское купечество; и для того, обязавъ его, Глазова, во всемъ вышеписанномъ письменно знатными поруками, изъ-подъ караула его свободить, по полученіи о томъ указа немедленно, и все его движимое и недвижимое имѣніе отдать ему, Глазову, безъ всякаго удержанія. А нынѣ оный Кирилла Духовъ въ Сенатѣ бьетъ челомъ, чтобъ въ Казань его подъ карауломъ не посылать и тамъ его и брата его, до изслѣдованія того дѣла, не держать и движимое и недвижимое ихъ имѣніе распечатавъ, отдать имъ; а ежели по изслѣдованію того дѣла той доимки что на нихъ явится и оную платить они будутъ безъ всякихъ отговорокъ и въ томъ дадутъ по себѣ со обязательствомъ роспищиковъ московскихъ знатныхъ купцовъ, ибо они въ тѣ сборы уплатили 6626 руб. 44 коп., въ чемъ имѣются у нихъ платежные указы и росписки, да и сверхъ де того надлежитъ имъ же изъ казны взять денегъ съ подрядныхъ провіантовъ и прочихъ казенныхъ припасовъ 23,188 руб. 42 коп., также при отнятіи де зызранскихъ сборовъ взято у него, Духова, откупщикомъ Кожинымъ съ товарищи собственныхъ ихъ питей, товаровъ и прочихъ припасовъ на 22,054 руб. на 41 коп.; того ради велѣно въ Казанскую губернію послать указъ, чтобъ о показанной на Артемьѣ Духовѣ и на компанейщикахъ его доимкѣ и обо всемъ изслѣдовавъ, учинили по прежнему сенатскому опредѣленію безъ всякаго упущенія и продолженія времени и что по слѣдствію явится, въ Сенатъ репортовать и для того его, Духова. послать въ Казань подъ карауломъ и до окончанія того слѣдствія изъ-за караула не свобождать; а о сыскѣ брата его Кириллова, Артемья Духова, съ прежняго жъ опредѣленія послать указъ и, сыскавъ, по тому жъ, до окончанія того слѣдствія, держать подъ карауломъ же; что же означенный Кирилла Духовъ проситъ объ отдачѣ отписныхъ у нихъ пожитковъ и дворовъ и заводовъ и прочаго съ поруками, того ради обязать его, Духова, знатными поруками, что по слѣдствію и по счетѣ той доимки надлежать будетъ на нихъ взять, то заплатить ему тое доимку безъ всякаго отрицанія и медленія; а буде на немъ и на компанейщикахъ его въ платежѣ той доимки чего не достанетъ, или и все взять будетъ нечего, ту доимку взять на нихъ, поручикахъ, безъ всякихъ ихъ отговорокъ, и, взявъ то обязательство, отписное ихъ Духовыхъ, движимое и недвижимое имѣніе отдать имъ безъ удержанія; а ежели онъ, Духовъ, въ платежѣ означенной доимки знатныхъ порукъ не объявитъ, а хотя и объявитъ, да по вышеписанному опредѣленію они не обяжутся, то пожитковъ ихъ не отдавать, а имѣющіеся въ тѣхъ ихъ пожиткахъ товары и прочія вещи, которыя долговременно лежать не могутъ, продавать съ торгу, по указу, при повѣренномъ отъ нихъ и деньги, имая, зачитать въ платежъ той на нихъ доимки; а по окончаніи того слѣдствія о взысканіи достальной доимки чинить, по прежнему жъ опредѣленію, во всемъ неотмѣнно.

По доношенію и мнѣнію новой каморъ-коллегіи, велѣно посыланнымъ изъ Москвы въ Дербень къ городовому строенію каменьщикамъ 18 человѣкамъ на заслуженные ими 4 мѣсяца. на которые они по отпуску изъ Дербеня, будучи въ дорогѣ до Москвы не получали, выдать изъ неокладныхъ Московской губерніи доходовъ, противъ того, по чему имъ было въ дачѣ при отправленіи ихъ изъ Москвы въ Дербень.

Digitized by Google

По доношенію новой каморъ-коллегіи велѣно той коллегіи протоколисту Ильѣ Ярцову быть у дѣлъ въ оной коллегіи секретаремъ и о томъ ему указъ въ Сенатѣ сказанъ и къ присягѣ приведенъ и за повышеніе чина велѣно взять съ него въ штатсъ-контору на лазаретъ деньги по указу.

По доношенію юстицъ-коллегіи прокурора Василья Сабурова, которымъ требовалъ, имѣющееся де въ юстицъ-конторѣ дѣло прапорщика Алексѣя Аргамакова съ генераломъ-провіантмейстеромъ Полибинымъ о бѣглыхъ Василья Волынскаго крестьянахъ, которыхъ продала ему, Аргамакову. мать онаго Волынскаго, а Полибинъ ту продажу споритъ, гдѣ повелѣно будетъ разсмотрѣть и рѣшить, понеже де въ той конторѣ присутствующихъ обрѣтается только вице-президентъ Ергольскій, совѣтникъ графъ Мусинъ-Пушкинъ, которые, за показанными отъ нихъ подпискою причинами, не присутствуютъ, а присутствуютъ только опредѣленные отъ Сената совѣтники Сафоновъ, да Камынинъ, да асессоры князья Щербатовъ и Шаховской, на которыхъ отъ Полибина показано, что князь Щербатой Аргамаковой матери графинѣ Матвѣевой братъ внучатный, а князь Шаховской ей, графинѣ, пріятель, — велѣно то дѣло разсмотрѣть и по указамъ рѣшить всѣмъ присутствующимъ, кромѣ токмо одного за свойствомъ графины Матвѣевой асессора князя Щербатова. а именно вице-президенту Ергольскому и совѣтникамъ графу Мусину-Пушкину, Сафонову и Камынину, да асессору князю Шаховскому безъ всякихъ отговорокъ.

Понеже по приговору сенатскому, марта 17 сего 1732 года, велѣно въ конюшенную коммиссію къ дѣламъ отослать канцеляристовъ 2-хъ, копіистовъ 4-хъ человѣкъ изъ оставшихся за штатомъ изъ герольдмейстерской конторы, а нынѣ конюшенная коммиссія доношеніемъ объявила, что изъ герольдмейстерской конторы подъячіе присланы не всѣ, а которые присланы, не токмо къ дѣламъ за обыкновенны, но и писать не умѣютъ и стары и дряхлы, а изъ Свіяжской де провинціи имѣется въ Москвѣ канцеляристъ Яковъ Дмитріевъ и требовала оная коммиссія, чтобъ онаго Дмитріева и другого канцеляриста и копіистовъ 4-хъ человѣкъ отъ дѣлъ достойныхъ, а не оставшихъ за штатомъ, прислать въ ту коммиссію; а понеже оный Дмитріевъ изъ Свіяжской провинціи высланъ при воеводѣ съ надлежащими вѣдомостьми, того ради велѣно въ ту конюшенную коммиссію означеннаго канцелярства Дмитріева отослать, а ежели онъ потребенъ будетъ въ каморъ- и въ юстицъ-коллегіяхъ для какихъ выправокъ или отвѣтовъ, то его изъ конюшенной коммиссіи отпускать безъ удержаніи; а другаго канцеляриста и копіистовъ 4-хъ человѣкъ годныхъ, по прежнему сенатскому приговору, отослать изъ герольдмейстерской конторы изъ оставшихся за штатомъ.

Понеже по опредѣленію сенатскому, февраля 28 дня сего 1732 года, по посланному въ штатсъ-контору указу велѣно ревизіонъ-коллегіи приказнымъ служителямъ на 731 годъ жалованье выдать — секретарямъ, противъ другихъ коллежскихъ секретарей, что кому на тотъ годъ, по разсчету, надлежитъ, а прочимъ — на одну сентябрскую треть, противъ того, какъ ассигновано на майскую того жъ 1731 года треть; а нынѣ ревизіонъ-коллегія въ Сенатъ доноситъ, что того жалованья штатсъ-контора и по нынѣ не ассигновала и проситъ оная коллегія, чтобъ о выдачѣ того жалованья послать вторичный указъ, — того ради велѣно о выдачѣ ревизіонъ-коллегіи служителямъ вышеписаннаго, на прошлый 1731 годъ, заслуженнаго жалованья послать въ штатсъ-контору съ прежняго отпуска подтвердительный указъ, а для чего по прежде послан-

Digitized by Google

ному указу того жалованья не ассигновано, о томъ въ Сенатъ изъ штатсъ-конторы отвѣтствовать.

По доношенію новой каморъ-коллегіи, которымъ объявляетъ: понеже де нынѣ въ С.-Петербургѣ, для присутствія Вашего И. В-ва, народу передъ прошлыми годами имѣетъ быть больше, того ради для опасности, чтобы въ продажѣ вина остановки и простойныхъ дней не было, разсуждено въ той коллегіи подрядить вина до 200,000 ведръ, ибо винные подрядчики, противъ прошедшихъ лѣтъ, цѣною просятъ со уменьшеніемъ и въ то число подряжено на свои и на казенныя деньги 145,000 ведеръ, да подрядчики подписались на поставку 80,000 ведеръ, а не подряжены и контрактовъ не заключено для того, что московская ратуша, по силѣ регламента, свидѣтельства не учинила, а отвѣтствовала, что у оныхъ подрядчиковъ и у поручиковъ ихъ дворы и пожитки и торги имѣются, а на собственныя ль деньги свои, того знать не можно, въ чемъ имъ и вѣрить не надлежитъ, за чѣмъ, также и за упущеніемъ времени изъ тѣхъ подрядчиковъ о подрядѣ на 40,000 ведеръ и отказались, а за тѣмъ и достальные не подряжены и контрактовъ не заключено и въ указное число въ подрядъ не достанетъ 55,000 ведръ, а въ Новгородъ подряжено 17,000 ведръ, токмо контрактовъ не заключено жъ, за несвидѣтельствомъ ратушскимъ; къ тому надлежитъ подрядить 47,000, да въ Москву 65,432 ведра и подъ то достальное вино подрядчиковъ, которыхъ ратуша не засвидѣтельствовала, каморъ-коллегія подряжать не смѣетъ; а ежели ихъ не подряжать, то уже подъ поставку въ тѣ мѣста подрядить будетъ некого, потому что другихъ, по многимъ публикамъ, никого не явилось и за неимѣніемъ вина въ продажѣ будетъ остановка и въ казнѣ недоборъ; а безъ ратушскаго свидѣтельства, хотя по справкамъ съ коллегіями и канцеляріями на помянутыхъ подрядчикахъ и на поручикахъ ихъ доимокъ нѣтъ, о состояніи тѣхъ подрядчиковъ и поручиковъ вѣдать не по чему, а мнѣніе оная коллегія представляетъ, что надлежитъ тѣмъ подрядчикамъ, которые подряжаются вино ставить на свои собственныя деньги, передъ тѣми подрядчиками, которые ставятъ на казенныя деньги, противъ валовыхъ цѣнъ, учинить въ цѣнѣ прибавку, дабы имъ тѣмъ къ поставкѣ вина на свои деньги болѣе придать охоту; къ тому жъ о такихъ подрядчикахъ отъ ратуши о свидѣтельствѣ требованія уже не будетъ, а ежели на свои деньги подрядчиковъ не явится, то тѣхъ подрядчиковъ, которыя подъ поставку подписались на казенныя деньги, для такой необходимой показанной нужды, подрядить; а что ратуша объ оныхъ подрядчикахъ въ томъ не засвидѣтельствовала, то для подкрѣпленія московской гильдіи старшинъ призвать въ каморъ-коллегію, мимо ратуши, и о состояніи подрядчиковыхъ и ихъ поручиковыхъ дворахъ, лавкахъ, торгахъ, промыслахъ, товарахъ, какъ они при подрядѣ того вина подписками своими показали, спросить, что они, подрядчики, то у себя имѣютъ ли и нѣтъ ли на нихъ доимокъ и долговъ, а безъ такого свидѣтельства какимъ образомъ тѣхъ подрядчиковъ подражать и въ томъ подрядѣ ихъ увѣрить, о томъ другаго способа оная коллегія сыскать не можетъ и требуетъ указа; — велѣно подрядчиковъ, кои будутъ вино ставить въ нынѣшнемъ 1732 году на собственныя свои деньги, сверхъ большой подрядной вину цѣны, придать по деньгѣ на ведро и вино у нихъ по привозѣ принимать немедленно, прежде тѣхъ подрядчиковъ, которые подряжались вино ставить на данныя имъ изъ казны деньги, дабы, на то смотря, другіе подрядчики на свои деньги вино ставить имѣли охоту; а подрядчиковъ же, которые подписались вино ставить

Digitized by Google

на казенныя деньги, хотя они о себѣ отъ ратушъ свидѣтельствъ и не имѣютъ, освидѣтельствовавъ состоянія и дворовъ и лавокъ и торговъ ихъ и поручиковъ ихъ и промысловъ, по мнѣнію каморъ-коллегіи, мимо ратуши, въ той коллегіи, и на которыхъ, по справкамъ со всѣми коллегіями и съ канцеляріями, доимокъ не имѣется, для краткости времени и чтобъ въ винѣ недостатка не было, въ подрядъ допустить и контракты съ ними заключить по указамъ.

По доношенію прежней каморъ-коллегіи велѣно, для забранія недосланныхъ въ тое коллегію о таможенныхъ и кабацкихъ и канцелярскихъ и о подушныхъ сборахъ 729, 730 и 731 годовъ репортовъ, послать въ губерніи, кромѣ Московской, нарочныхъ гвардіи солдатъ по одному человѣку и дать имъ изъ штатсъ-конторы отъ Москвы до тѣхъ губерній и назадъ до Москвы на ямскія подводы прогонныя деньги, которыя имъ, за неприсылку тѣхъ репортовъ. взять съ губернаторовъ, а губернаторамъ тѣ прогоны велѣть доправить съ воеводъ и съ секретарей и съ приписью подъячихъ, изъ которыхъ провинцій и городовъ тѣхъ репортовъ не прислано; да имъ же, посланнымъ, за неприсылку жъ тѣхъ репортовъ, съ прибытія ихъ въ тѣ губерніи по отбытіе въ Москву, брать у губернаторовъ изъ собственныхъ ихъ пожитковъ, по силѣ каморъ-коллежскаго регламента, 31 пункта, жалованья по окладамъ ихъ вдвое; а въ Московскую губернію изъ той коллегіи послать, при указѣ, вѣдомость, которыхъ провинцій и городовъ и которыхъ годовъ и мѣсяцевъ репортовъ не прислано и взыскивать тѣхъ репортовъ каморъ-коллегіи на Московской губерніи самой.

По прошенію Смоленскаго епископа Гедеона объ отдачѣ остаточнаго въ Смоленской губерніи отъ городоваго строенія бѣлаго камня къ строенію въ Смоленскѣ соборной церкви, которая де стоитъ отъ многихъ лѣтъ недостроена, безъ сводовъ и безъ крышки и отъ течи раззоряется; а по смѣтѣ архитектора, къ строенію той церкви потребно онаго бѣлаго камня 2000, — велѣно остаточный отъ городоваго строенія бѣлый камень, ежели во оном нужды не имѣется, отдать на достройку помянутой въ Смоленскѣ соборной церкви Смоленскому епископу съ роспискою.

Понеже по опредѣленію сенатскому, марта 9-го дня сего 1732 года, велѣно между московскимъ купечествомъ, и кто на нихъ будетъ бить челомъ, судъ имѣетъ, по силѣ губернаторской инструкціи 10-го пункта, въ московской ратушѣ и въ долговременныхъ волокитахъ, тако жъ и на неправое рѣшеніе той ратуши бить челомъ въ губернской канцеляріи, а въ судный приказъ, по челобитчиковымъ дѣламъ, оныхъ отнюдъ не волочить и челобитенъ на нихъ не принимать, а татиными и разбойными и убійственными дѣлами тому московскому купечеству, по силѣ той же инструкціи и Вашего И. В-ва указовъ, вѣдомымъ быть въ сыскномъ приказѣ и о томъ, куда надлежало, указы посланы; а нынѣ судный приказъ въ Сенатъ доноситъ, что въ оный приказъ многія дѣла вступили купеческихъ людей съ купцами и разныхъ чиновъ съ людьми, по которымъ дѣламъ и суды многіе были, а иные не окончены; а въ вышеозначенномъ, присланномъ изъ Сената указѣ, куда оныя дѣла отослать, или въ судномъ приказѣ рѣшить, не изображено и требуетъ указа, оныя начавшіяся дѣла въ томъ ли приказѣ рѣшить или куда оныя отослать; того ради велѣно тѣ начавшіяся въ судномъ приказѣ дѣла отослать всѣ въ московскую ратушу.

По доношенію генерала-лейтенанта Генинга, въ которомъ объявлено: по

Digitized by Google

указу де изъ Сената, іюня 14 дня 1731 года, велѣно къ сибирскимъ казеннымъ горнымъ заводамъ, для вспоможенія въ заводскихъ работахъ, къ прежде-приписнымъ слободамъ въ прибавку, приписать нынѣ требуемыя три слободы, а вмѣсто четвертой, которая отдалена и порубежна съ башкирцами, приписать столько-жъ душъ изъ Кунгурскаго уѣзда, кои ближе къ Чусовой рѣкѣ, для отправленія каравановъ въ то время, когда наемными работниками исправиться не могутъ; и по тому указу требовалъ онъ къ сибирскимъ горнымъ заводамъ, вмѣсто помянутой Бѣлоярской Течинской слободы, столько-жъ, сколько изъ Сибирской губерніи показано, 277 дворовъ, въ нихъ мужеска полу душъ, кромѣ выключенныхъ, 874, въ которыхъ бы не меньше было годныхъ въ работу 700 человѣкъ, изъ Кунгурскаго уѣзда, изъ Ильинскаго острожка, который прежде назывался Ординскимъ селомъ; а ежели въ немъ нынѣ толикаго числа душъ, сколько требуется, не будетъ, то къ тому жъ въ добавокъ отдано бъ было изъ села Таза, Предтеченское тожъ; и по тому требованію, какъ изъ Кунгурской, такъ и изъ Казанской губернской канцеляріи тѣхъ крестьянъ безъ указа изъ Сената не приписываютъ — велѣно послать въ Казанскую губернію указъ, чтобъ изъ означеннаго Ильинскаго острожка изъ села Таза, Предтеченское тожъ, показанное число 874 души отдать къ тѣмъ заводамъ безъ всякаго замедленія, дабы въ отпускѣ судовъ съ припасами въ указныя мѣста и въ другихъ случившихся при заводахъ дѣлахъ и работахъ остановки не было; а за оныхъ за всѣхъ подушныя деньги платить и во всемъ съ ними поступать такъ, какъ о прежде-приписныхъ слободахъ опредѣлено.

По доношенію и мнѣнію прежней каморъ-коллегіи — за сгорѣлые въ прошломъ 1728 году отъ учинившагося въ пригородѣ Судиславлѣ, въ домѣ у посадскаго человѣка Михаила Кокорева, пожара на судиславскомъ кружечномъ дворѣ питья и припасы по цѣнѣ на 130 руб. 38 коп. и что послѣ того пожара на строеніе кружечнаго двора издержано 20 руб., всего 150 руб. 38 коп. зачесть потому — въ доношеніи изъ Московской губернской канцеляріи показано имянно, что по слѣдствію разныхъ чиновъ люди сказками показали, что тотъ кружечный дворъ огорѣлъ отъ учинившагося въ Судиславлѣ пожара, а о недоборныхъ деньгахъ 51 р. 94¼ коп., по силѣ указа сего 1732 года марта 13 дня, разсмотрѣніе учинить новой каморъ-коллегіи.

Понеже по приговору сенатскому сентября 3 дня прошлаго 1731 года велѣно по доношенію Казанской губерніи, имѣющихся въ Казанской лѣсной конторѣ, сверхъ штата, лишнихъ подъячихъ взять къ дѣламъ въ Казанскую губернію, и въ лѣсную контору указы посланы, а нынѣ доношеніями объявляютъ — Казанская губернія, что де изъ лѣсной конторы тѣхъ сверхъ штата излишнихъ подъячихъ въ ту губернію не прислано, а показываютъ онымъ подъячимъ такой расходъ, что у которыхъ дѣлъ напередъ сего и не бывало и хотя де судныя и розыскныя дѣла отъ той конторы взяты, но будто оныя были не весьма многотрудны и исправлялись тѣми жъ, по штату подъячими, межъ настоящихъ лѣсной конторы дѣлъ, а особливыхъ подъячихъ у тѣхъ судныхъ дѣлъ не было; лѣсная контора — ежели де тѣхъ подъячихъ нынѣ въ губернскую канцелярію отдать, то отъ многихъ при той конторѣ дѣлъ учинится остановка, а именно въ готовности въ С.-Петербургское адмиралтейство корабельныхъ галерныхъ и прочихъ лѣсовъ и въ зачетѣ служилыми иновѣрцы работы въ подушный окладъ и въ строеніи къ отпуску въ Астраханское адмиралтейство гекботовъ, шхерботовъ и прочихъ судовъ и въ готовности въ

Digitized by Google

Астраханское адмиралтейство лѣсовъ, провіантовъ, матеріаловъ и изъ оныхъ же де служителей непрестанно бываютъ въ посылкахъ, для высылки изъ уѣздовъ работниковъ и приготовности лѣсовъ и для описи съ офицеры и дворины и бушмейстеры въ ближнихъ и въ дальнихъ провинціяхъ лѣсовъ и прочихъ подлежащихъ къ оной конторѣ разныхъ посылкахъ, и за тѣми де посылками остается въ оной конторѣ приказныхъ служителей самое малое число и исправляются въ дѣлахъ съ нуждою; — того ради въ Казанскую губернію посланъ указъ, велѣно, по прежнему сенатскому приговору, выше помянутыхъ, пмѣющихся въ Казанской лѣсной конторѣ, сверхъ штата лишнихъ подъячихъ изъ той конторы взять къ дѣламъ въ Казанскую губернскую канцелярію, не смотря ни на какія той лѣсной конторы отговорки, а въ той конторѣ исправляться опредѣленными по штату.

По доношенію генерала-лейтенанта Генинга, въ которомъ объявлено: дворянинъ Акинфій Демидовъ доносилъ, что въ 722-мъ году обрѣтающіеся сибирскихъ невьянскихъ и другихъ его заводовъ мастеровые и работные люди, бывшіе разныхъ губерній обыватели, во время переписи и свидѣтельства мужеска полу душъ посланнымъ отъ полковника князя Сонцова-Засѣкина майоромъ Фонаргинымъ записаны въ тое подушную перепись при вышепомянутыхъ его, Демидова, сибирскихъ заводахъ, а именно С.-Петеубургской, Московской, Кіевской, Казанской, Архангелогородской, Нижегородской, Воронежской и Сибирской губерній, изъ которыхъ, послѣ оной переписи и по нынѣ, при тѣхъ же заводахъ, въ разныхъ заводскихъ работахъ многіе обрѣтаются, а платежемъ положены на прежнихъ жилищахъ, токмо съ нихъ тѣ подушныя деньги и понынѣ не сбираются, ибо для сбору оныхъ подушныхъ денегъ изъ тѣхъ мѣстъ въ присылкѣ на невьянскіе его, Демидова, заводы никого не имѣется, и чтобъ для сбора съ означенныхъ мастеровыхъ и работныхъ людей подушныхъ денегъ о присылкѣ на его, Демидова, заводъ, кого пристойно, куда надлежитъ, представить письменно, чтобъ паки далѣе такая на нихъ доимка не продолжалась и отъ того-бъ оные мастеровые люди, ежели спрошено будетъ, не понесли бъ вящей тягости и требуетъ онъ, Генингъ, указу, съ показанныхъ отъ дворянина Демидова пришлыхъ мастеровыхъ и работныхъ людей, которые живутъ у него, Демидова, на сибирскихъ заводахъ, подушныя деньги сбирать куда пристойнѣе, или ему самому Демидову платить въ военную коллегію, дабы оныя подушныя деньги напрасно безъ платежа туне не оставались; — велѣно послать въ Сибирскую губернію къ губернатору указъ, чтобъ онъ на тѣ его, Демидова, заводы послалъ нарочнаго изъ офицеровъ, или изъ дворянъ, добраго, которому по прибытіи на тѣ заводы оныхъ мастеровыхъ и работныхъ людей переписать вновь безъ всякой утайки и съ переписью генерала-майора князя Сонцова тѣхъ крестьянъ освидѣтельствовать и которые по той переписи написаны и сверхъ той переписи прибылыхъ явятся, съ тѣхъ за всю ихъ тамошнюю бытность подушныя деньги взять и впредь брать на немъ, Демидовѣ, безъ доимки, и безъ указа ни въ какіе расходы оныхъ не употреблять; а чьи именно тѣ крестьяне и которыхъ уѣздовъ и сколько съ нихъ всего взято будетъ, о томъ въ Сенатъ прислать вѣдомость.

Да по челобитчиковымъ дѣламъ:

По учиненной выпискѣ, по челобитью чебоксаренина Ивана Кемина, который въ прошломъ 730 году въ одно время Чебоксарскаго уѣзда разныхъ волостей съ ясашными чувашами въ Сенатѣ били челомъ на чебоксарскаго

Digitized by Google

воеводу Заборовскаго въ презрѣніи указовъ и въ напрасныхъ, на онаго Кемина и всему уѣзду ясашнымъ чувашамъ, нападкахъ и взяткахъ и въ раззореніяхъ и въ стрѣляніи пушечномъ и отъ того въ смертномъ убійствѣ 15-и человѣкъ и въ прочихъ непотребныхъ поступкахъ и чтобъ по тому дѣлу слѣдовать, кромѣ воеводы Козинскаго, понеже де онъ чинитъ послабленіе и фальшь; да что онъ же, Кеминъ, въ прошломъ 1731 году о томъ билъ челомъ Вашему И. В-ву и сверхъ поданной челобитной въ Сенатъ вновь написалъ на того жъ Заборовскаго о сборѣ денегъ съ уѣздныхъ людей и объ опредѣленіи подъячаго Петра Царегородцева, за взятки къ дѣламъ, и объ укрывательствѣ вора и смертнаго убойцы, заплечнаго мастера Петра Бобылева отъ розыску; а что де оный Заборовскій написалъ его публичнымъ воромъ и шельмомъ, и на то онъ предъявляетъ, что въ подозрѣніяхъ не бывалъ и чтобъ тѣ его дѣла собравъ отослать къ разсмотрѣнію и указъ учинить; а понеже при опредѣленіи того Козинскаго къ слѣдствію того дѣла въ Сенатѣ онъ, Кеминъ, сказкою показалъ, чтобъ то слѣдствіе поручить оному Козинскому, чѣмъ онъ будетъ доволенъ и тотъ Козинскій въ Сенатъ доношеніемъ показалъ, что онъ, Заборовскій, Чебосарскаго уѣзда съ чувашами помирился и при томъ прислалъ мировую ихъ челобитную, а Заборовскій билъ челомъ же и допросомъ показалъ, что тотъ Кеминъ, избывая по розыскному дѣлу поставки сына своего, ушедъ въ Москву, билъ челомъ на него, все затѣявъ напрасно, а онъ де указамъ презрѣнія не чинилъ и тѣмъ его и прочимъ поклепалъ напрасно, оболгалъ, а о взятьѣ пороха и пушечной стрѣльбѣ и убійствѣ людей показалъ неправду; а подъячій Царегородцевъ присланъ къ дѣламъ по указу изъ Казани — велѣно то его, Кеминова, челобитье отставить и во всемъ иску ему отказать, понеже онъ о томъ Вашему И. В-ву билъ челомъ продерзостно и состоявшемуся указу Вашего И. В-ва, прошлаго 1730 года апрѣля 24 дня, противно и по силѣ того указа, за ту его продерзость и чтобъ онъ впредъ такихъ продерзостей не чинилъ и другихъ къ тому не подговаривалъ, учинить ему наказанье, бить кнутомъ и послать его, Кемина, въ Охотскъ съ женою и съ дѣтьми на вѣчное житье, да и для того, что онъ же, Кеминъ, какъ объ немъ въ справкахъ изъ Преображенскаго приказа и изъ Казанской губерніи и изъ Свіяжской провинціи показано, явился во многихъ подозрѣніяхъ, а именно въ 204-омъ за побѣгъ изъ Чебоксаръ, по челобитчиковымъ дѣламъ, бить батоги, въ 207-мъ, противъ челобитья ясашныхъ чувашъ, его жъ и съ сыномъ Герасимомъ, за взятки и за налоги, къ сборамъ выбирать не велѣно и въ уѣздъ имъ ни для какихъ дѣлъ ѣздить и челобитенъ у нихъ нигдѣ принимать не велѣно; въ 714-мъ, по приговору казанскаго губернатора Салтыкова съ товарищи его, Кемина, съ женою и съ дѣтьми послать велѣно на Терекъ за то, что онъ, будучи въ Чебоксарахъ, ябедою своею писалъ многія составныя воровскія челобитныя и въ людяхъ чинилъ смуту и какъ былъ отправленъ, будучи на Услонской заставѣ, сказалъ за собою государево дѣло и показалъ на бывшаго въ Чебоксарахъ майора Ришмона укрывательство бѣглыхъ солдатъ и о свободѣ, изо взятковъ, воровъ, денежнаго дѣла мастеровъ, и въ сборѣ съ уѣздныхъ людей излишнихъ сверхъ оклада денегъ, котораго де, по розыску, ничего не явилось и остался онъ, Кеминъ, въ томъ виновенъ и, по приговору казанскаго вице-губернатора Кудрявцева съ товарищи, велѣно ему, Кемину, за неправый его доносъ, учиня наказанье, сослать, по прежнему, съ женою и съ дѣтьми, вмѣсто каторги, на Терекъ на вѣчное житье и съ Тереку ихъ не

Digitized by Google

свобождать; и сидя онъ же подъ карауломъ, сказалъ за собою слово собственное до Вашего И. В-ва и никому де, окромѣ Его В-ва не скажетъ, для чего онъ былъ посланъ въ Преображенскій приказъ и въ томъ приказѣ при распросѣ явился онъ, Кеминъ, битъ кнутомъ, а сказалъ, что въ 707-мъ году, въ бытность думнаго дворянина Ловчикова на Алаторѣ, по словесному челобитью бурмистра Савы Олина, битъ онъ кнутомъ и въ томъ де его, Кемина, на него, Ловчикова, челобитье имѣлось въ ратушѣ; а по справкѣ съ ратушею такого челобитья на него, на Ловчикова, не явилось и онъ же, Кеминъ, извѣщалъ на онаго жъ генерала-майора Ришмона о вышеписанныхъ же дѣлахъ и въ непристойныхъ словахъ, который генералъ-майоръ, противъ извѣта его, Кемина, въ вышеписанномъ запирался и въ 716-мъ году, по приговору въ Преображенскомъ приказѣ оный же Кеминъ, для розыску и учиненія указа, посланъ въ Казанскую губернію и въ той губерніи въ 717 году, по приговору губернатора Салтыкова отосланъ онъ, Кеминъ, за карауломъ въ Чебоксары и въ 726-мъ году, какъ онъ Кеминъ, содержался за карауломъ, говорилъ на чебоксарянъ Алексѣя Малыгина, Тимоѳея Инбарусова измѣну, которой за ними по слѣдствію не явилось и за тѣмъ его подозрѣніемъ въ обидахъ его, Кемина, по генеральному регламенту 53 главы и вѣрить ему, Кемину, не надлежитъ; а что онъ, Кеминъ, на того жъ Заборовскаго показалъ въ обидахъ и взяткахъ постороннихъ людей и того надлежало искать тѣмъ людямъ, кому такія обиды чинены и съ кого взятки взяты, а канцеляриста Петра Царегородцева, о которомъ тотъ Кеминъ показалъ, что де Заборовскій къ дѣламъ его опредѣлилъ изо взятковъ, въ Персію посылать не велѣно, по приговору Высокаго Сената; къ тому жъ онъ, Кеминъ, вѣдая сенатское опредѣленіе, чтобъ ему до рѣшенія того дѣла съ Москвы не съѣхать и въ томъ подписался и давъ по себѣ порукъ съ Москвы сбѣжалъ, и для того наказанья и ссылки велѣно его, Кемина, сыскать въ Казанскую губернію и послать скована за крѣпкимъ карауломъ; а по ссылкѣ его въ Охотскъ, ежели онъ, будучи въ пути также и въ Охотскѣ на кого будетъ о чемъ показывать, и въ томъ ему ни въ чемъ не вѣрить. А что онъ же, Кеминъ, показалъ на означеннаго Заборовскаго въ убійствѣ людей отъ пушечной стрѣльбы, а Заборовскій въ Сенатѣ противъ того сказалъ, что въ прошломъ де 728-мъ году какъ ѣхалъ въ Казанскую губернію губернаторъ генералъ-майоръ Волынскій и прибылъ въ Чебоксары и по силѣ де военныхъ регуловъ, для прибытія его, взявъ онъ казеннаго пороха на 3 заряда, приказалъ выпалить и какъ первую пушку запалили и въ тотъ первый выстрѣлъ пушку разорвало и убило до смерти 4-хъ, да ранено 6 человѣкъ, о чемъ извѣстно тому губернатору и градскимъ обывателямъ, и о томъ казанскому губернатору изслѣдовать и по изслѣдствію писать въ Сенатъ.

По челобитью Новгородской сотни Николая Ветошникова объ отдачѣ ему запечатанныхъ въ Ветошномъ ряду въ лавкѣ съ палаткою, дѣда его Михаила Ветошникова, собственныхъ его, Николаевыхъ, товаровъ, велѣно ту лавку съ палаткою распечатать и имѣющіеся въ нихъ товары осмотрѣть изъ коммиссіи, учиненной для счета купчины Михаила Ветошникова и которые товары явятся, по таможенной запискѣ, собственные его, Николаевы, также, которые взялъ онъ у купецкихъ людей для смотрѣнія, справясь подлинно. ежели тѣ товары отъ нихъ въ таможнѣ явлены и пошлины плачены, оные всѣ отдать ему, Николаю Ветошникову, по описи, съ росписью для того: справкою изъ штатсъ-конторы показано, въ челобитной-де онъ, Николай Ветошниковъ, написалъ,

Digitized by Google

что та лавка и палатка запечатана съ товарами его, Николаевыми, и тѣмъ товарамъ приложилъ реестръ, а сказкою показалъ, что онъ ту лавку и съ палаткою у дѣда своего нанималъ по свойству и платилъ по рублю на мѣсяцъ безъ всякихъ крѣпостей и съ тѣхъ де запечатаныхъ товаровъ въ таможнѣ пошлина плочена на имена тѣхъ людей, у которыхъ онъ тѣ товары купилъ, и на другіе свои товары смѣнялъ, а иные взялъ у нихъ въ лавку для смотрѣнія и у кого показалъ имянно и по слѣдствію де тѣ купецкіе люди сказками о томъ объявили съ его, Николаевою сказкою, сходно; а по справкѣ съ большою таможнею, на имя онаго Николая Ветошникова, изъ явки купецкихъ людей, на которыхъ онъ въ покупкѣ товаровъ показалъ, торги записаны и пошлины взяты и къ тѣмъ запискамъ руки приложили — къ первой человѣкъ его, Николаевъ, ко второй — Михайла Ветошниковъ, а сказкою де онъ, Михайла Ветошниковъ, показалъ о наймѣ у него внукомъ его Николаемъ лавки съ палаткою съ сказкою его, Николаевою, сходно, и торговалъ де оной внукъ его своимъ товаромъ, а не его, Михайловымъ, и живетъ въ особомъ домѣ собою, а не съ нимъ, Михаиломъ, и отъ себя онъ его не отдѣливалъ, а только де его, внука, по приказу матери его, содержалъ до возрасту и въ 1729 году марта 5 дня между внучатами своими, сына его Ивана дѣтьми, онымъ Николаемъ и братомъ его Сергѣемъ и сестрою ихъ родною изъ движимаго и недвижимаго имѣнія матери ихъ Авдотьи гостинной сотни Ивановой дочери Рукавкина, а не изъ своего имѣнія, учинилъ раздѣлъ и написалъ у крѣпостныхъ дѣлъ раздѣльное письмо, а въ своемъ имѣніи онаго внука своего и никого наслѣдникомъ не учинивалъ и крѣпостей и духовной не писывалъ; а по справкѣ де съ юстицъ-коллегіею на недвижимое Михаила Ветошникова имѣніе крѣпостей и поступокъ въ запискѣ не явилось, а явилась только раздѣльная внучатамъ въ имѣніи матери ихъ, писанная марта 5 дня 1729 г.; а въ Сенатѣ Михайла Ветошниковъ сказкою показалъ: въ 1727 г. въ московской большой таможнѣ о покупкѣ на имя внука своего Николая товаровъ, а именно песцовъ и недопесковъ торгъ записалъ и къ той запискѣ подъ статьею подписался онъ, Михайла, для того, что тѣ товары сторговалъ онъ, внукъ его и, сторговавъ, заболѣлъ, а купилъ на собственныя матери своей деньги, а не на его, Михайловы, и въ запечатанной въ Ветошномъ ряду лавкѣ и палаткѣ собственныхъ его, Михайловыхъ, товаровъ никакихъ прежде сего не было и нынѣ нѣтъ и какіе въ оныхъ имѣются товары, про то не вѣдаетъ; а по справкѣ съ московскою большою таможнею московскіе и иногородніе жители, купя на гостинномъ дворѣ привозные товары, въ таможнѣ въ книгахъ торги записываютъ и подъ тѣми торговыми записками, вмѣсто хозяевъ, сидѣльцы и люди ихъ и свойственники и прочіе подписываются; а ежели при осмотрѣ и отдачѣ ему, Николаю, явятся какіе товары, которые въ таможнѣ не явлены и пошлины не плачены, или собственные вышеписаннаго Михаила Ветошникова, оные описавъ, ему, Николаю, не отдавать, а донесть о томъ въ Сенатѣ.

По слушанію выписокъ изъ коллегіи экономіи, по челобитью Архангельскаго собора вотчинъ Боровскаго и Калужскаго уѣздовъ разныхъ селъ и деревень крестьянъ и того жъ собора владѣльцевъ протопопа съ братіею о платежахъ съ тѣхъ крестьянъ тѣмъ владѣльцамъ годовыхъ оброковъ, о которыхъ въ коллегіи экономіи приговорами и мнѣніемъ опредѣлено тѣмъ владѣльцамъ подѣлей своихъ денежнаго оброка и за столовые запасы и всякіе припасы брать, а тѣмъ крестьянамъ имъ, владѣльцамъ, платить съ каждаго осмака деньгами

Digitized by Google

всего по 6 руб. по 11 к. по пол— 6 деньги, для того: по окладу Степана Лихачева и по раздѣльной протопресвитера Петра росписи и по присланной въ прошломъ 206-мъ году изъ приказа большаго дворца Клинскаго, Кашинскаго, Боровскаго уѣздовъ въ вотчины памяти, велѣно съ осмака платить по означенной раздѣльной росписи по 6 руб, по 11 алт. по пол— 6 деньги съ осмака и издѣлье всякое дѣлать и брать въ Москву съ каждой подѣли въ годъ по 2 человѣка, а сверхъ того съ нихъ поборовъ не накладывать и тяглой ихъ крестьянской земли во владѣніе не брать, а со сколькихъ осмаковъ и по чему въ осмакъ мужеска пола душъ положить, того въ тѣхъ опредѣленіяхъ именно не росписано; а тѣхъ вотчинъ крестьяне бьютъ челомъ, а именно Боровскаго уѣзда, чтобъ обложить ихъ по окладу Степана Лихачева и противъ клинскихъ и кашинскихъ деревень по 2 руб. $88^1/_2$ коп. съ двора, а коллегія де экономіи учинила приговоръ платить имъ по 6 руб. $35^1/_2$ коп. съ осмака, не росписавъ со сколькихъ дворовъ, и ежели де имъ платить по прошенію владѣльцевъ, какъ они положили на каждый ихъ дворъ, по осмаку, и такой платежъ не только что платить имъ по вся годы, но и въ одинъ годъ исправить невозможно; Калужскаго уѣзда — что де, за несноснымъ отъ владѣльцовъ ихъ отягощеніемъ оброковъ платить имъ нечѣмъ, а по опредѣленію де коллегіи экономіи, по окладу Степана Лихачева, дохода платить имъ съ осмаковъ не въ мочь, ибо они никогда такого окладу не плачивали и окладчика Лихачева у нихъ не было, чтобъ платить имъ тѣмъ владѣльцамъ за все деньгами, съ числа мужеска полу душъ по 50 коп. съ души, или по поданной ихъ сказкѣ съ 92 осмаковъ по 5 руб. 8 коп. съ осмака; а Архангельскаго собора владѣльцы бьютъ челомъ же, по жалованнымъ де грамотамъ тѣми и прочими вотчинами велѣно имъ владѣть и надъ крестьянами судъ и расправу чинить имъ, или ихъ прикащику, а тѣхъ де вотчинъ крестьяне оброковъ не платятъ и чинятся въ томъ ослушны и противны, а коллегія де экономіи, не смотря о противности крестьянской, но послабляя и закрывая вины ихъ, опредѣлила брать имъ деньгами въ годъ съ осмака по 6 руб. 35 коп. по окладу Лихачева, да издѣлья дѣлать, а работниковъ не брать и прикащику не быть, на что смотря помянутые крестьяне, противностію своего, оброчныхъ денегъ платятъ по малому числу, и 1729 и 1730 и 1731 годы оброчныхъ денегъ и столовыхъ припасовъ не платятъ и чинятся противны, чтобъ тотъ оброкъ по прежде бывшимъ окладамъ за прошедшіе годы доправить и впредь съ нихъ брать и всякимъ издѣльемъ и судомъ и расправою вѣдать имъ и прикащику быть по прежнему и за противность ихъ указъ учинить; и въ жалованныхъ грамотахъ, каковы объявили того Архангельскаго собора владѣльцы, показано: по первой 701 году Кашинскаго уѣзда на село Ильинское съ деревнями, въ которой по окладнымъ книгамъ 177 года Степана Лихачева 64 осмака денежнаго оброку и за столовые запасы и за всякіе припасы платить 407 руб., по 24 сыра, по 1050 яицъ, а съ осмака по 6 руб. 12 алт.; по другой, 710 года, Клинскаго уѣзда, на село Завидово, соборянамъ оброки платить и издѣлье дѣлать и работниковъ имать, по окладу Лихачева жъ, а хмѣль, грибы, сыры, яица брать по прежнему, а по вышеозначенному окладу Лихачева о иманіи работниковъ и грибовъ не показано, да въ памяти изъ приказа большаго дворца 206 года написано: Клинскаго, Кашинскаго и Боровскаго уѣздовъ всѣмъ крестьянамъ, по раздѣльной росписи 204 года, какова учинена за руками протопресвитера Петра Васильева и всѣхъ соборянъ, платить имъ, ключарю съ братьею, за всякіе оброки и столовые запасы, по

Digitized by Google

окладу Степана Лихачева, по чему платили села Ильинскаго съ деревнями крестьяне Архангельскому епископу и на гранатный дворъ нищимъ со 141 двора 407 руб., а съ двора по 2 руб. по 29 алт. по пол— 4 деньги и имѣется, противъ двороваго числа, по 6 руб. по 11 алт. по пол— 6 деньги съ осмака, а другихъ уѣздовъ того собора селъ и деревень не написано — велѣно со всѣхъ вотчинъ того Архангельскаго собора крестьянъ, что къ тому собору по жалованнымъ грамотамъ написано, вышеозначеннымъ владѣльцамъ протопопу съ братьею годоваго оброку имать, по показаннымъ Степана Лихачева окладнымъ 177 года книгамъ, и по присланной изъ приказа большаго дворца въ вотчины того же собора въ 206-мъ году памяти, и по опредѣленіямъ коллегіи экономіи, исчисляя за всѣ столовые запасы и припасы деньгами по 6 руб. по 11 алт. по пол— 6 деньги съ каждаго осмака, расположа въ каждый осмакъ. по свидѣтельству мужеска пола, по 10 душъ, для того, что, по справкамъ, въ тѣхъ вотчинахъ, сверхъ переписныхъ 186 года книгъ, при свидѣтельствѣ мужеска пола душъ двороваго числа и въ нихъ мужескихъ душъ явилось въ пополненіи немалое число и тѣмъ владѣльцамъ въ томъ противъ прежняго въ доходахъ умаленія не будетъ, а по 2 руб. по 29 алтынъ по пол— 4 деньги съ двора, какъ расписаны въ 206-мъ году, по памяти изъ приказа большаго дворца, тѣхъ доходовъ съ тѣхъ крестьянъ не раскладывать и владѣльцамъ не брать, для того, что напредъ того до росписанія на тѣ души полковъ со всего государства крестьянъ, казенные доходы сбирались по малому числу, а нынѣ тѣ доходы предъ прежнимъ прибыли и расположены на полки и за тѣмъ тѣхъ доходовъ тѣ крестьяне понести не могутъ и за прошлые годы, которые крестьяне тѣмъ владѣльцамъ доходовъ сполна не платили, съ тѣхъ взять по тому жъ расположенію, а о вѣдомствѣ тѣмъ владѣльцамъ съ тѣми крестьянами поступать, какъ по жалованнымъ грамотамъ и по Ея И. В-ва указамъ положено.

По челобитью лифляндскаго шляхтича Ягана Люціуса, который, по опредѣленію изъ Сената, былъ у строенія отъ Москвы до Клина мостовъ, декабря по 23 числа прошлаго 1731 года, а того числа указы и дѣла о томъ строеніи велѣно ему отдать опредѣленнымъ къ строенію и починкѣ мостовъ отъ Клина до С.-Петербурга инженеръ-капитанамъ, о которыхъ онъ объявляетъ, что тѣ указы и дѣла приняты у него февраля 17-го, а квитанція дана 25 чиселъ и проситъ, чтобъ съ означеннаго декабря съ 25 дня выдать ему жалованье и опредѣлить его въ службу въ Рижскій гварнизонъ въ капитаны, понеже де онъ въ Москву прибылъ, по объявленному плакату, для принятія службы и подалъ о томъ прошеніе въ военную коллегію, по которому указу не учинено — велѣно означенному Люціусу, по отдачу объ ономъ мостовъ строеніи указовъ и дѣлъ, а именно декабря съ 23, 1731 года, февраля по 25 число сего 1732 года, противъ прежней дачи, бытности его у онаго дѣла, что надлежитъ по разсчету, выдать изъ штатсъ-конторы, а объ опредѣленіи его въ службу требовать ему указа, по челобитью своему, отъ военной коллегіи.

По челобитью тайнаго совѣтника Плещеева — о выдачѣ ему бытности его въ доимочной канцеляріи президентомъ, по посланной изъ штатсъ-конторы ассигнаціи заслуженнаго жалованья, на сентябрскую треть прошлаго 730 года, 326 руб. 46 коп. изъ канцеляріи конфискаціи — въ ту канцелярію послать указъ.

По челобитью Юрія Голенищева-Кутузова — о выдачѣ ему, бытности его въ доимочной канцеляріи членомъ, по посланной изъ штатсъ-конторы ассиг-

Digitized by Google

націи заслуженнаго жалованья, на сентябрскую треть прошлаго 730 года, 50 руб. 58½ коп. изъ канцеляріи конфискаціи — въ ту канцелярію посланъ указъ.

По челобитью лейбъ-гвардіи Преображенскаго полка капитана-поручика графа Петра Шереметева — о зачетѣ, изъ заслуженнаго отца его покойнаго, господина генерала-фельдмаршала графа Шереметева, недоданнаго ему, на прошлые годы, жалованья, имѣющейся въ канцеляріи конфискаціи и въ дворцовой счетной коммиссіи доимки 2413 руб. 64 коп. и о выдачѣ ему достальнаго отца его жалованья — велѣно въ военную коллегію послать указъ, по которому въ той коллегіи о томъ недоданномъ оному генералу-фельдмаршалу заслуженномъ жалованьи разсмотрѣть и ежели оное по указамъ выдать надлежитъ, то изъ того жалованья показанную доимку отослать въ канцелярію конфискаціи и въ дворцовую счетную коммиссію немедленно и о достальномъ указъ учинить по указамъ въ той же коллегіи.

По челобитью коммерцъ-коллегіи совѣтника Ивана Мелесина — о выдачѣ ему недоданнаго жалованья со опредѣленія его въ оный чинъ, по вступленіе его въ той коллегіи въ присутствіе и вычтеннаго за отпускъ отъ той коллегіи въ маетность за одинъ мѣсяцъ, понеже де по взятіи имъ изъ Сената во оную коллегію объ опредѣленіи его совѣтникомъ указовъ изъ Москвы въ С.-Петербургъ поѣхалъ онъ въ скорости, а за отпускъ въ маетность удерживать у него не надлежитъ, для того, что, по силѣ генеральнаго регламента, въ лѣтнее время позволено всѣмъ имѣть увольненіе; а понеже оный Мелесинъ, по именному Вашего И. В-ва указу, въ коммерцъ-коллегію совѣтникомъ опредѣленъ въ 730 году мая 15 дня, а изъ Москвы отпущенъ іюня 11 дня, а справкою изъ коммерцъ-коллегіи показано, что въ С.-Петербургѣ, въ присутствіе вступилъ того жъ іюня 30 дня и въ томъ проѣздѣ имѣлъ 19 дней, а въ маетность отпущенъ, по силѣ генеральнаго регламента 9 главы, въ лѣтнее время на одинъ мѣсяцъ и на тотъ срокъ явился — велѣно оному совѣтнику Мелесину недоданное жалованье, со опредѣленія его во оный чинъ мая съ 16-го, по вступленіе имъ въ коллегію въ присутствіе іюня по 30 число 730 года 146 руб. 66⅔ коп. и удержанное за отпускъ въ маетность за мѣсяцъ 92 руб. 4 коп., всего 238 руб. 70⅔ коп., выдать изъ коммерцъ-конторы по ассигнаціи штатсъ-конторы, изъ положенной на ту коллегію, по штату, суммы — для того: справкою изъ генеральнаго кригсъ-комиссаріата показано, которые офицеры посылаются отъ команды въ военную коллегію, для отставки и перемѣны чиновъ, и положено имъ на проѣздъ на каждый день по 25 верстъ и которые явятся на указный терминъ, тѣмъ на тѣ въ проѣздѣ дни жалованье платится; а онъ, Мелесинъ, отъ Москвы до С.-Петербурга въ проѣздѣ имѣлъ время меньше того указнаго термина, а отпускъ ему въ маетность въ лѣтнее время по генеральному регламенту 9 главы на 4 недѣли, для отдохновенія, велѣно чинить всѣмъ генерально, а о вычетѣ за то время жалованья по той главѣ не опредѣлено.

По челобитью Нижегородской губерніи подканцеляриста Ивана Панова — о платежѣ имѣющейся на братѣ его двоюродномъ, той же губерніи Петрѣ Пановѣ, за гербовую бумагу, доимки, по срокамъ по 100 руб. въ годъ, и объ отдачѣ ему, по наслѣдству, изъ оставшихся послѣ того его брата имѣній 3-хъ частей; а жена того Петра Панова, вдова Агаѳья, бьетъ челомъ, что ту доимку отъ мануфактуръ-конторы опредѣлено взыскивать по неправой изъ Нижняго выпискѣ; а понеже сего 1732 года, по приговору сенатскому, велѣно присланъ-

Digitized by Google

ное въ Сенатъ Кинешемскаго воеводы поручика Михаила Обухова доношеніе и при томъ оную вдову Агаѳью отослать въ Московскую губернію при указѣ — велѣно тѣ ихъ, Панова и вдовы Агафьи, челобитныя для разсмотрѣнія и учиненія указа, отослать въ Московскую губернію при указѣ и въ той губерніи разсмотрѣніе и рѣщеніе учинить въ немедленномъ времени.

По челобитью л.-гвардіи Семеновскаго полка капитана Василья Лопухина — о непосылкѣ человѣка его Гаврилы Калмыкова, по опредѣленію военной коллегіи, въ низовой корпусъ въ солдаты и о неписаніи его стольнику Булычеву, за которымъ жилъ въ бѣгахъ, за крестьянъ въ рекруты; а понеже того Калмыкова, по опредѣленію сенатскому въ ту службу послать велѣно за сказываніе за собою слова и дѣла ложно, учиня наказанье плетьми, — велѣно означеннаго капитана Лопухина челобитную, при указѣ отослать въ судный приказъ, по которой въ томъ приказѣ разсмотрѣть и рѣшеніе учинить и кому тотъ человѣкъ крѣпокъ, тому о зачетѣ въ рекруты сообщить изъ того приказа въ военную коллегію, а его, Калмыкова, по прежнему опредѣленію послать въ службу.

По челобитью стольника Василья Лутовинова — о платежѣ ему положенныхъ на него, за несмотрѣніе его, въ бытность на Тырпицкихъ желѣзныхъ заводахъ, похищенныхъ подъячими денегъ 160 руб., за убожествомъ его, по срокамъ по 25 руб. на годъ и о позволеніи ему въ продажѣ деревень, — велѣно вышеозначенному Лутовинову тѣ деньги заплатить въ три года, и покамѣстъ тѣхъ денегъ сполна заплатить, то, по прежнему сенатскому опредѣленію, апрѣля 27 дня 1731 года, отданныхъ ему изъ отписки деревень его не продавать и не заложить и ни въ какія крѣпости не укрѣпить; а какъ тѣ деньги сполна заплатитъ, то въ продажѣ ему тѣхъ деревень позволить и томъ, куда надлежитъ, послать указы.

По челобитью дьяка Ивана Чашникова — о возвратѣ ему отписнаго его недвижимаго имѣнія и пожитковъ и о причтеніи его за добраго человѣка, которыя де у него отписаны по дѣлу съ Степаномъ Колычовымъ, якобы въ похищеніи казны; а въ прошломъ 726 году, по приговору Высокаго Сената и по посланнымъ въ юстицъ-коллегію указамъ, велѣно по дѣламъ имѣющимся въ той коллегіи на него, Чашникова, разсмотрѣть немедленно и разсмотря, доложить Высокому Сенату, и изъ той коллегіи справкою показано, что тѣ дѣла не разсматриваны, для того, что оныя подлинныя дѣла въ бытность въ С.-Петербургѣ въ 726 году большой воды подмокли и подрались и многія литеры водою смылились и что было написано, знать невозможно, — велѣно въ юстицъ-коллегію и въ контору послать указы, по которымъ велѣть, по прежде посланнымъ въ ту коллегію указамъ, по тѣмъ дѣламъ, сколько возможно, разсмотрѣть и разсмотря, взнесть въ Сенатъ при доношеніи, безъ всякаго упущенія.

По челобитью Важецкой почты выборнаго челобитчика Александра Волосатаго — о выдачѣ имъ, за отправленныя въ Важецкомъ уѣздѣ почты съ 723 по 727 годъ, прогонныхъ денегъ 1444 руб. 88 коп., о которыхъ, по мнѣнію ямской канцеляріи объявлено, что по указу 724 года генваря 20 дня и по плакату, по 7-му пункту, выдать надлежитъ и въ 730 году, по приговору сенатскому, велѣно тѣ деньги выдать изъ почтамта изъ сбора почтовыхъ денегъ; а доношеніемъ отъ господина дѣйств. тайнаго совѣтника вице-канцлера и кавалера графа Остермана показано, что де въ тѣхъ годѣхъ

Digitized by Google

почта не въ его правленіи была, а означенный челобитчикъ объявляетъ, что тѣхъ денегъ не выдано; а понеже доношеніемъ изъ ямской канцеляріи показано, что де въ 724 году, по указу изъ Сената, принятыхъ въ ямскую канцелярію изъ нѣмецкихъ почтовыхъ конторъ денегъ, съ 722 по іюль мѣсяцъ 726 году, въ отпуску къ генералу-провіантмейстеру, на подрядъ провіанта, въ задатки подрядчикамъ 9080 руб., которые велѣно заплатить, а не возвращены, а изъ провіантской канцеляріи показано, что тѣ деньги имѣются на лицо съ прочими въ общей суммѣ, — велѣно вышеозначеннымъ почтарямъ оныя прогонныя деньги, по указу 724 года и по плакату и по мнѣнію ямской канцеляріи, выдать изъ показанной провіантской наличной суммы, взамѣнъ взятыхъ въ 724 году изъ ямской канцеляріи въ провіантскую канцелярію денегъ.

По челобитью Керенскаго уѣзда села Пимбуръ крестьянъ Ефрема Пескова съ товарищи, — которымъ, по опредѣленію вотчинной коллегіи, велѣно быть за князь Степаномъ Маматовымъ, а оные объявляютъ, что то дѣло рѣшено по неправой подъяческой выпискѣ и чтобъ то дѣло изъ той коллегіи и изъ керенской канцеляріи объ нихъ же дѣло взять въ Сенатъ; а справкою изъ вотчинной коллегіи показано, что подъячіе объ нихъ съ переписной керенской 186 года книги выписывали со словъ, въ чемъ подканцеляристъ Гусевъ и розыскиванъ, — велѣно по тому дѣлу изслѣдовать и по прежнему сенатскому опредѣленію, справясь съ подлинными писцовыми книгами, разсмотря рѣшеніе учинить, по указамъ вотчинной коллегіи, безъ продолженія времени и для того поданныя ихъ, Песковыхъ, въ Сенатѣ челобитныя сообщены, при указѣ, въ ту коллегію.

По челобитью Рождествена дѣвича монастыря игуменьи съ сестрами — о зачетѣ имѣющейся на ономъ монастырѣ доимки въ Московской губернской канцеляріи четвертаго жеребья и мостовыхъ денегъ за прежнихъ жителей разныхъ чиновъ людей, которые на монастырской ихъ землѣ живали и отъ пожарнаго раззоренія съ 1712 года та земля лежала въ пустѣ лѣтъ съ 15 и больше; да въ синодальной казенный приказъ съ церковной земли съ двухъ погостовъ съ Ѳедотовскаго, да съ Багримова, взятыми съ ихъ монастыря съ церковной и съ кладбищной и съ келейной земли напрасно мостовыми и рѣшеточными, да съ монастырскихъ ихъ Дмитровскаго уѣзда, Побѣльскаго стана, пустоши Вороновской съ пустошами оброчными на прошлые годы деньгами,— велѣно о вышеписанной Рожествена монастыря землѣ, о которой игуменья съ сестрами челобитьемъ показываютъ, что за пожарнымъ раззореніемъ лежитъ въ пустѣ, въ Московской губерпской канцеляріи освидѣтельствовать подлинно и ежели по свидѣтельству явится съ челобитьемъ сходно, то со оной земли мостовыхъ и рѣшеточныхъ и четвертаго жеребья доимочныхъ денегъ не взыскивать и изъ доимки выключить; а что онѣ, игуменья съ сестрами, бьютъ челомъ о зачетѣ въ синодальный казенный приказъ доимки съ церковной земли съ двухъ погостовъ, взятыми съ монастырскихъ ихъ пустошей Вороновской съ пустошами на прошлые годы оброчными деньгами, въ томъ имъ отказать для того, что и на прежнее того монастыря игуменьи съ сестрами челобитье, по приговору сенатскому декабря 3 дня прошлаго 1731 года, въ выдачѣ помянутыхъ взятыхъ съ пустоши Вороновской съ пустошьми на прошлые годы оброчныхъ денегъ отказано, потому, что въ тѣхъ годѣхъ оныя деньги употреблялись, по прежнему табельному положенію, на государственные расходы, а потомъ на адмиралтейство.

Digitized by Google

Понеже доношеніемъ юстицъ-коллегіи прокуроръ Сабуровъ объявляетъ,— въ судный де приказъ, при челобитьѣ полковника Петра Мельгунова, изъ купленныхъ его въ бѣгахъ дворянина у Леонтьевой жены Колемина у Мавры Артемоновой дочери Любавскаго крестьянъ, приведенъ Алексѣй Андроновъ и распросомъ отъ онаго Колемина и отъ него, Мельгунова, по продажѣ крестьянства не отпирался и показалъ, что въ бѣгахъ съ отцомъ своимъ и съ братьями и съ женами и съ дѣтьми жили въ вотчинѣ дьяка Ивана Макарова, которая де по смерти его во владѣніи за братомъ его роднымъ, за тайнымъ совѣтникомъ Макаровымъ, и по челобитью де его, Макарова, онаго крестьянина братья Иванъ, да Никита Андроновы держались подъ карауломъ въ сыскномъ приказѣ и просилъ онъ, Мельгуновъ, чтобъ тѣхъ крестьянъ для распросу изъ того приказа взять въ судный приказъ, которые при промеморіи и присланы; а въ промеморіи написано, оные де Андроновы держались въ сыскномъ приказѣ, по челобитью вышеписаннаго тайнаго совѣтника Макарова, на которыхъ онъ показалъ, что они, Андроновы, жили за братомъ его дьякомъ Иваномъ Макаровымъ, по отпускной Артемьевской жены Любавскаго, въ Верхоломовскомъ уѣздѣ, въ селѣ Дмитровскомъ съ 714 года, и учинили многія плутовства и той вотчинѣ раззореніе и изъ оныхъ одинъ съ другими ворами учинили смертное убійство, и чтобъ тѣхъ крестьянъ, по распросѣ, прислать въ тотъ сыскной приказъ, по прежнему, для изслѣдованія о показанныхъ на нихъ воровствахъ и о смертномъ убійствѣ; а Мельгуновъ де билъ челомъ, чтобъ оныхъ крестьянъ въ сыскной приказъ не отсылать, а принять у него крѣпости и по тѣмъ крѣпостямъ отдать ему и по опредѣленію де суднаго приказа велѣно оному Мельгунову съ онымъ Макаровымъ въ тѣхъ крестьянахъ по крѣпостямъ вѣдаться судомъ; а присланныхъ изъ сыскнаго приказа колодниковъ Ивана, да Никиту Андроновыхъ отослать, по прежнему, въ тотъ приказъ и онъ де прокуроръ судному приказу, при слушаніи выписки и по рѣшеніи, предлагалъ, чтобъ оныхъ спорныхъ между Макаровымъ и Мельгуновымъ крестьянъ, въ сыскной приказъ къ розыску прежде того времени, доколѣ въ судномъ приказѣ по крѣпостямъ судъ оконченъ и по суду рѣшеніе учинено будетъ, не отсылать, ибо ежели де оныхъ спорныхъ крестьянъ отослать нынѣ въ тотъ приказъ, не давъ суда и не принявъ крѣпостей и по нихъ не учиня рѣшенія, то можетъ быть, что оные крестьяне въ томъ приказѣ съ розысковъ и помрутъ, а когда же изъ нихъ кто умретъ, то де по крѣпостямъ въ судномъ приказѣ, ежели учинится споръ и безъ тѣхъ крестьянъ тотъ споръ разобрать будетъ невозможно, а судный де приказъ того его предложенія не послушалъ и утверждается на своемъ рѣшеніи,— велѣно означенныхъ крестьянъ Ивана, да Никиту Андроновыхъ изъ суднаго приказа въ сыскной приказъ, до окончанія объ нихъ у Мельгунова съ Макаровымъ въ томъ судномъ приказѣ суда и по немъ рѣшенія, не посылать.

По челобитью бывшаго Московской губернской канцеляріи секретаря Григорья Зайцева — объ отдачѣ ему шпаги и отписнаго его двора и пожитковъ, а по справкамъ явилось: въ 727 году, по доношеніямъ Московской губернской канцеляріи, по приговору Высокаго Сената, означенный секретарь Зайцевъ съ прочими содержался подъ карауломъ и дворъ его и пожитки отписаны по рекрутнымъ дѣламъ, въ неимѣніи рекрутамъ окладной записной книги и въ прочихъ по тѣмъ рекрутнымъ дѣламъ непорядкахъ, о чемъ въ Московской губернской канцеляріи слѣдовано, а другими приличившимися и

Digitized by Google

розыскивано, однакожъ по справкамъ явилось, что слѣдствіемъ не докончено и не рѣшено,— велѣно въ Московскую губернскую канцелярію послать подтвердительный указъ, чтобъ по тому рекрутному дѣлу, о чемъ не дослѣдовано, изслѣдовано было немедленно и рѣшеніе учинить по указамъ; а что по слѣдствію явится и какое рѣшеніе учинено будетъ, о томъ въ Сенатѣ репортовать.

По челобитью майора Матвѣева человѣка Маслова Михайла Иванова — о прибавкѣ въ юстицъ-коллегію членовъ для рѣшенія дѣла поручика Андрея Маслова съ поручикомъ же Михаиломъ Власьевымъ, вмѣсто вице-президента Ергольскаго и совѣтника графа Мусина-Пушкина, которые не присутствуютъ за подозрѣніемъ, для того, что де отписное по тому дѣлу у него, Власьева, недвижимое, для нѣкотораго подлогу, заложа онъ, Власьевъ, просрочилъ свойственнику своему, означенному вице-президенту Ергольскому, а съ графомъ де Мусинымъ-Пушкинымъ имѣется въ вотчинной коллегіи брата онаго Андрея Маслова, капитана Василья Маслова, вотчинное дѣло; а справкою изъ вотчинной коллегіи показано, что Ергольскому отъ Власьева, по двумъ закладнымъ, недвижимое имѣніе въ 729-мъ и въ 730-мъ году заложено и тѣ, за спромъ, не записаны,— велѣно при рѣшеніи вышеозначеннаго дѣла поручика Андрея Маслова съ поручикомъ же Власьевымъ оному вице-президенту Ергольскому не присутствовать, а совѣтнику графу Епафродиту Мусину-Пушкину присутствовать и съ асессорами рѣшить то дѣло по указамъ.

По челобитью капитана Артемона Бартенева — о позволеніи ему въ письмѣ крѣпостей на недвижимое его имѣніе, для сибирской его посылки, на которое его недвижимое имѣніе изъ канцеляріи конфискаціи крѣпостей писать не велѣно, по порукѣ его по комиссарѣ Федорѣ Ламановѣ, за имѣющуюся на немъ, Ламановѣ, доимку; а по справкѣ на немъ, Ламановѣ, доимки показано 2923 руб. и въ ту доимку отписано у него недвижимое имѣніе и оцѣнено въ 1400 руб., да сверхъ описи явилось въ Нижегородскомъ уѣздѣ крестьянъ 43 души, а поручиковъ по немъ въ томъ подрядѣ изъ шляхетства 21 человѣкъ,—велѣно вышеобъявленному Бартеневу, по опредѣленію Сибирскаго приказа въ Сибирь ѣхать, не отговариваясь и для той его посылки на недвижимое его имѣніе въ письмѣ крѣпостей ему позволить, а напередъ того взять по немъ, Бартеневѣ, добрыхъ порукъ, съ такимъ обязательствомъ, что онъ оставшую, за взятьемъ съ Ламанова, доимку что на его, Бартенева, повытокъ, по разсчисленію, придетъ, тобъ ему и поручикамъ его тотъ повытокъ заплатить безъ всякаго отрицанія.

По челобитью вдовы Анны, дьяка Ивановской жены, Суморокаго,— въ которомъ показано, морскаго флота съ унтеръ-лейтенантомъ Петромъ Головинымъ о спорномъ крестьянинѣ Шарановѣ и о женѣ его Лукерьѣ съ дѣтьми, которая женка была смоленскаго шляхтича Коховскаго и, бѣжавъ отъ него, въ дворцовой Закасинской волости вышла замужъ за того Шарапова и въ 187 году изъ суднаго дворцоваго приказа отдана съ тѣмъ мужемъ оному Коховскому по прежнему, а тотъ де Коховской того крестьянина поступился отцу ея; а какъ де та Закасинская волость отдана боярину Лопухину и по челобитью означеннаго внука его Головина, по опредѣленію вяземскаго воеводы Петра Трескина, тотъ крестьянинъ, не справясь съ дворцовою канцеляріею отданъ ему, Головину, и съ пожилыми годами и въ тотъ искъ и деревни ея ему отданы, и чтобъ то дѣло взять въ юстицъ-коллегію, понеже она и Голо-

Digitized by Google

винъ и справки имѣются въ Москвѣ и онъ де Головинъ о томъ же просилъ въ той коллегіи, а до рѣшенія того дѣла тѣ ея деревни отдать ей; а справкою изъ дворцовой канцеляріи показано, что той отдачи Коховскому, за неразобраніемъ архивы, не отыскано, а прежняго той женки Лукерьи мужа Малафѣя Никифорова, по писцовымъ книгамъ, въ той же Закасинской волости не написано,— велѣно по тому челобитью то дѣло изъ Вязьмы, для разсмотрѣнія, взять въ юстицъ-коллегію и, изслѣдовавъ, рѣшеніе учинить по указамъ; а деревень ея, Суморощкой, въ означенный искъ оному Головину, покамѣстъ по тому дѣлу рѣшеніе учинено будетъ, не отдавать, а отдать ей, Суморощкой, во владѣніе съ такимъ обязательствомъ, что ей тѣхъ деревень не продавать и не заложить и ни въ какія крѣпости не укрѣпить и въ томъ взять по ней добрыхъ порукъ и тое челобитную сообщить въ ту жъ коллегію.

По челобитью гостинной сотни Федора Коробейникова и по взятому изъ учрежденной коммиссіи о счетѣ купчины Ветошникова экстракту о неплатежныхъ за проданный ему, Коробейникову, съ 719 года изъ Сибирской канцеляріи отъ купчины Ветошникова товаръ деньгахъ,— которыя остались на немъ, Коробейниковѣ, въ доимкѣ, о 1374 руб. 96 коп., которыя, по опредѣленію той комиссіи подполковника Тарбѣева, взыскать велѣно на немъ, Коробейниковѣ, а Коробейниковъ въ челобитьѣ показалъ, что де въ 723 году, по указу, велѣно выдать изъ Сибирской канцеляріи сенатскимъ и разныхъ коллегій и канцелярій приказнымъ служителямъ, вмѣсто денежнаго жалованья, китайскими товары и онъ де у нихъ купилъ такихъ товаровъ по цѣнѣ на 1401 руб. на 28 коп., и тѣ де служители въ помянутой Сибирской канцеляріи, не взявъ товаровъ у купчины Михаила Ветошникова, росписались; а вышепомянутые деньги тѣмъ служителямъ роздалъ онъ собственными своими деньгами и по пріемѣ тѣхъ денегъ тѣ служители на пріемъ товаровъ къ Ветошникову дали своеручныя письма, по которымъ письмамъ тотъ Ветошниковъ товаровъ ему не выдалъ, потому, что въ то время имѣлись на немъ, за прежде купленную китайку изъ Сибирской канцеляріи, за платежемъ толикое жъ число,— чтобъ тѣхъ денегъ на немъ не взыскивать; а по выпискѣ, какова учинена въ Сибирской канцеляріи, показано за продажный ему, Коробейникову, съ 719 года отъ купчины Ветошникова товаръ осталось на немъ, Коробейниковѣ, въ доимкѣ вышеозначенное число 1374 руб. 96 коп., а противъ доношенія его, Коробейникова, 1401 руб. 28 коп., а купчина Ветошниковъ въ допросѣ сказалъ, что въ 723 году парчами китайскихъ товаровъ въ жалованье на 1401 руб. 28 коп. означеннымъ служителямъ выдать велѣно. по указамъ изъ Сибирской канцеляріи и тѣ товары отъ него Ветошникова, не выданы, а росписки ихъ въ пріемѣ товаровъ подъ тѣми указами имѣются, а выдачи товаровъ отъ него не было того ради, что просили они Ѳедора Коробейникова, чтобъ онъ тѣ товары, что имъ взять доведется, а имъ вмѣстѣ тѣхъ товаровъ далъ деньги и онъ де, по просьбѣ ихъ, тѣ деньги имъ выдалъ, а товары у него Ветошникова, хотѣлъ взять и, не принявъ отъѣхалъ на Кострому и былъ года съ 2 и больше, и какъ пріѣхалъ, тѣхъ товаровъ у него просилъ и у него де тогда товаровъ не было, а отданы новому купчинѣ Тихановскому; а въ 729 году въ Сибирской канцеляріи, по мнѣнію штатсъ-коммиссара Давыдова объявлено, что оныя деньги 1401 руб. 28 коп. надлежитъ взыскать на ономъ Коробейниковѣ, а въ неотдачѣ ему товаровъ вѣдаться съ купчиною судомъ,— велѣно: означенныя, имѣющіяся доимочныя деньги, за взятые казен-

Digitized by Google

ные товары, имъ, Коробейниковымъ, у купчины Ветошникова 1374 р. 96 к., по опредѣленію подполковника Тарбѣева, взыскать на немъ, Коробейниковѣ, для того, что оныя деньги на немъ, Коробейниковѣ, и нынѣ имѣются въ доимкѣ, а что онъ, Коробейниковъ, требовалъ, чтобъ вышеозначенныя деньги 1401 руб. 28 коп., которыя роздалъ секретарямъ и подъячимъ въ жалованье, а товаровъ, по роспискамъ ихъ, будто ему не выдано, и въ тѣхъ невыданныхъ товарахъ, по тому жъ опредѣленію вѣдаться, ему, Коробейникову, съ купчиною Ветошниковымъ, или съ тѣми людьми, которымъ онъ, Коробейниковъ, раздавалъ деньги собою, гдѣ надлежитъ, для того: по прошеніямъ его, Коробейникова, секретарямъ и подъячимъ за товары, въ которыхъ они росписались, въ жалованье означенное число денегъ 1401 руб. 28 коп. отдалъ, а товаровъ будто ему не выдано, а зачѣмъ оныхъ товаровъ и отъ кого не выдано и для чего онъ въ то время, при роспискахъ ихъ и при отдачѣ денегъ, самъ не взялъ и у кого остались, именно не показалъ, да и по дѣламъ де, которыя имѣются при счетѣ купчины Ветошникова, того, что по роспискамъ означенныхъ секретарей и подъячихъ оные товары имъ роспищикамъ и по письмамъ ихъ оному Коробейникову не отданы и остались въ казнѣ и за чѣмъ, кромѣ означеннаго купчины Ветошникова допроса, нигдѣ не показано; а остаточныя де его, Ветошникова, товары у купчины Тихановскаго въ пріемѣ писаны по приходной книгѣ, что какихъ товаровъ порознь; а того, что изъ оныхъ товаровъ надлежитъ отдать оному Коробейникову, въ которыхъ росписались секретари и подъячіе въ жалованье, а ему, Коробейникову, не выданы и остались въ казнѣ, не показано-жъ и при отдачѣ остаточныхъ товаровъ о томъ купчина Ветошниковъ не объявилъ и въ пріемѣ товаровъ въ жалованье секретари и подъячіе у купчины Ветошникова росписались и кто что взялъ въ роспискахъ своихъ показали именно и по тому видно, что оные товары въ расходъ вышли; а хотя по письмамъ приказныхъ служителей, которыя они дали тому Коробейникову, показано, что въ товарахъ они росписались и тѣбъ товары тому купчинѣ Ветошникову отдать ему, Коробейникову, понеже взяли у него деньги, и по тѣмъ письмамъ надлежало ему, Коробейникову, тѣ товары взять въ тожъ время, когда имъ означенныя деньги роздалъ и письма взялъ, не окладывая дальнаго времяни, а онъ, Коробейниковъ, тѣ письма въ коммиссію объявилъ въ 730-мъ году чрезъ 8 лѣтъ и челобитье его, Коробейникова, о зачетѣ ему въ ту доимку розданныхъ имъ собственныхъ своихъ денегъ приказнымъ служителямъ въ жалованье, по тому жъ опредѣленію и по вышеозначеннымъ резонамъ, отставить и за неправое его, Коробейникова, челобитье на означенную коммиссію взять съ него, Коробейникова, штрафъ по указу. Князь Ив. Трубецкой. Семенъ Салтыковъ. Григорій Чернышевъ. Графъ Иванъ Головкинъ. (Арх. М. Ю., кн. 32/1109, лл. 377—415.)

№ 69.

Журналъ мая 8 дня.

Въ Кабинетѣ Ея И. В-ва засѣдалъ дѣйств. тайн. сов. вице-канцлеръ и кавалеръ графъ Остерманъ, а дѣламъ никакимъ отправленія не было.

Digitized by Google

Сего числа полученъ репортъ изъ коммерцъ-коллегіи, во извѣстіе, объ опредѣленіи по присылкѣ изъ Кабинета молотовому мастеру Дейману на пропитаніе жалованья по 30 руб. на годъ, и за старостью о бытіи ему у присмотру.

Журналъ мая 9 дня.

Въ Кабинетѣ Ея И. В-ва засѣдалъ г. вице-канцлеръ.

И въ присутствіе г. генерала-фельдмаршала графа фонъ Миниха чтены, чрезъ секретаря его, поданный изъ Сената, учиненный въ воинской комиссіи о смотрахъ и мунстрованіи полковъ 10-ый пунктъ, съ которымъ ходили къ Ея И. В-ву, и потомъ Ея В-во изволила подписать собственною своею рукою „апробуется“ [1]).

Потомъ г. вице-канцлеръ принесъ отъ Ея И. В-ва 2 челобитныхъ, по которымъ приказалъ:

1) лейбъ-гвардіи унтеръ-офицеровъ Андрея и Николая Аникитиныхъ дѣтей, которые просятъ, по прежнему обѣщанію, о дачѣ на фамилію ихъ указа о слытіи имъ Рѣпнинскими,— отдать ту челобитную въ Сенатъ съ такимъ объявленіемъ, чтобъ по оной справиться и надлежащимъ порядкомъ, какъ обыкновеніе есть, написать на тое ихъ фамилію указъ и для апробаціи доложить Ея И. В-ву; по 2-му — горскихъ черкесъ шляхтича Ивана Черкесова, который обрѣтается во услугахъ при Троицкомъ архимандритѣ, объ опредѣленіи его въ тотъ монастырь по первому чиновному списку въ приказные съ окладомъ, и о позволеніи вотчинныя дачи и крестьянъ покупать и владѣть,— призвавъ его, Черкесова, спросить его обстоятельнѣе, какой у него тамъ отецъ былъ, и какимъ случаемъ и сколь давно онъ сюда выѣхалъ и крещенъ.

Да въ то же время отдалъ присланное сего числа къ Ея И. В-ву отъ генерала г. Салтыкова доношеніе о требованіи указу о починкѣ въ Москвѣ осмотрѣнной въ старомъ дворцѣ у Сената и краснаго крыльца каменной худобы, на что, по приторгованной цѣнѣ, за матеріалы и работу требуютъ 4110 руб., и дать бы оную сумму изъ каморъ-коллегіи изъ положенной на то дворцовое, тако же городовое и цейхгаузное строеніе суммы, которая расположена, вмѣсто пошлиннаго поворотнаго сбору, отпускать изъ кабацкихъ доходовъ; и при томъ приказалъ, что объ отпускѣ тѣхъ денегъ Ея В-во изволила указать изготовить указъ.

---

1) VIII, № 6046.

Digitized by Google

Журналъ мая 10 дня.

Въ Кабинетѣ Ея И. В-а засѣдалъ г. вице-канцлеръ.

Токмо никакимъ дѣламъ отправленія не было.

По выходѣ его былъ въ Кабинетѣ генералъ-фельдмаршалъ графъ фонъ Минихъ и отдалъ, принесши сверху отъ Ея И. В-ва полученные сего числа съ Украйны отъ генерала графа фонъ Вейсбаха репорты:

1) о репортованіи на указъ о запорожцахъ, что къ кошевому пошлетъ по возвращеніи его изъ Крыму; 2) о полученіи указа о выборѣ великановъ ниже посланной мѣры; 3) о состояніи прежнихъ ландмилицкихъ 10 полковъ, марта мѣсяца.

Журналъ мая 11 дня.

Въ Кабинетѣ Ея И. В-ва засѣдалъ г. вице-канцлеръ.

Ходилъ къ Ея И. В-ву съ докладами и для подписанія указовъ, которые Ея В-во изволила подписать:

1) въ Сенатъ — о строеніи въ старомъ Московскомъ дворцѣ у Сената и у краснаго крыльца площадокъ, кои были ветхи и проломались; 2) о томъ же къ генералу и оберъ-гофмейстеру Салтыкову.

Въ Сенатъ:

3) о пожалованіи графа Левенвольда въ оберъ-штальмейстеры; 4) о бытіи Артемію Волынскому при лошадиныхъ заводахъ въ числѣ армейскихъ, а о небытіи инспекторомъ; 5) въ конюшенный приказъ — объ ономъ же графѣ Левенвольдѣ, которому надъ тѣмъ приказомъ дирекцію имѣть, и о Волынскомъ; 6) жалованная грамота на отцовскія деревни князь Константину Кантемиру [1]).

Резолюціи на сенатскихъ докладѣхъ по доношенію морской комиссіи:

7) о строеніи сараевъ для содержанія корабельныхъ лѣсовъ [2]); 8) о сбереженіи въ государствѣ годныхъ на адмиралтейство лѣсовъ. и при томъ проектъ [3]).

И пришедъ сверху отъ Ея И. В-ва г. вице-канцлеръ отправлялъ слѣдующее:

1) приказалъ взять подлинной указъ изъ Сената, каковъ посланъ объ отдачѣ Меэру поташу и желѣза; 2) призванъ былъ изъ коммерцъ-коллегіи вице-президентъ Исаевъ, которому приказалъ, чтобъ

1) VIII, № 6052.
2) ib., № 6047.
3) ib., № 6049; № 6048.

Digitized by Google

къ городу Архангельскому послать изъ той коллегіи немедленно, дабы по оному о Меэрѣ опредѣленію до указу остановили; 3) призваны были въ Кабинетъ иноземецъ Меэръ, Шифнеръ и Вульфъ, съ которыми, какъ съ Меэромъ, такъ и послѣ того съ прочими двумя говорено было о поташѣ и желѣзѣ.

Взять вѣдомости къ утрею:

4) о монетной розыскной комиссіи, которыя поручены были Полибину и Епишкову,— что по нихъ учинено; 5) о старыхъ на С.-Петербургскомъ острову амбарѣхъ, что называется мытной дворъ,— съ чѣмъ тѣ амбары заняты [1]); 6) о запасныхъ магазейнахъ, по силѣ комисскихъ пунктовъ, что учинено, и начаты-ль здѣсь и въ другихъ мѣстахъ строить, и каменные иль деревянные; и здѣсь — въ которомъ мѣстѣ они начаты, или еще не зачаты и для чего; и подтверждать о томъ изъ военной коллегіи, чтобъ строены были немедленно [2]); 7) послать къ генералу-лейтенанту князь Семену Мещерскому и къ дѣйств. стат. сов-ку Алексѣю Волкову, чтобъ они къ утрею репортовали, — въ опредѣленныя имъ счетныя, коммисаріатскую и провіантскую, комиссіи они вступили-ль, а буде не начали,—для чего [3]).

А которыя вѣдомости взяты и что отъ комиссій объявили, о томъ показано ниже сего въ слѣдующемъ 12-мъ числѣ мая.

Приложенія къ журналу 11 мая.

I. Именной указъ Сенату объ отпускѣ денегъ изъ каморъ-коллегіи на исправленіе стараго московскаго дворца въ Кремлѣ.

Указъ Нашему Сенату.

Указали Мы, по доношенію изъ Москвы генерала и оберъ-гофмейстера Семена Салтыкова, въ старомъ Нашемъ московскомъ дворцѣ, въ Кремлѣ, у Сената, вверху и внизу на каменныхъ площадкахъ, гдѣ ходятъ отъ Благовѣщенскаго собора до краснаго крыльца, явльшуюся ветхость починить и худые своды, которые проломились, разобрать и вновь сдѣлать отъ дворцовой канцелярiи нынѣшнимъ лѣтомъ, безъ упущенія времени, а на тое пристройку и починку, на покупку матеріаловъ и за работу приторгованную сумму 4110 руб. отпустить въ оную канцелярію изъ каморъ-коллегіи, изъ положенной на то дворцовое, такожъ городовое и цейхгаузное строеніе суммы, которая расположена, вмѣсто пошлиннаго поворотнаго сбора, на кабацкіе доходы. И повелѣваемъ Нашему Сенату учинить о томъ по сему Нашему указу, а къ оному генералу Салтыкову указъ Нашъ посланъ. Анна. Мая 11 дня 1732 г. (Арх. Сен., кн. 35, л. 406.)

1) Приказано въ Сенатъ чрезъ секретаря Патокина.
2) Приказано въ военную чрезъ секретаря Пирогова.
3) Были они на другой день 12 дня.

Digitized by Google

II. Именной указъ Сенату о пожалованіи гр. фонъ Левенвольда въ оберъ-штальмейстеры.

Указъ Нашему Сенату.

Минувшаго Апрѣля 28 дня пожаловали Мы генерала-лейтенанта и лейбъ-гвардіи полковника и Нашего генерала-адъютанта графа фонъ Левенвольда въ Наши оберъ-штальмейстеры и повелѣваемъ Нашему Сенату, для извѣстія о томъ, куда надлежитъ, послать Наши указы. Анна. Мая 11 дня 1732 г. (ib., л. 407.)

III. Именной указъ Сенату о бытіи ген.-маіору Артемію Волынскому при конныхъ заводахъ и объ увольненіи его отъ должности воинскаго инспектора.

Указъ Нашему Сенату.

Указали мы ген.-майору Артемію Волынскому быть при Нашихъ старинныхъ дворцовыхъ и вновь въ государствѣ Нашемъ учреждаемыхъ лошадиныхъ заводахъ, въ командѣ и дирекціи Нашего оберъ-шталмейстера, лейбъ-гвардіи полковника и генералъ-адъютанта графа фонъ Левенвольда, и числить его, Волынскаго, по прежнему при арміи въ комплектѣ и жалованье получать отъ коммисаріата, а воинскимъ инспекторомъ ему не быть. И повелѣваемъ Нашему Сенату чинить о томъ по сему Нашему указу. Анна. Мая 11 дня 1732 г. (ib., л. 408.)

№ 70.

Журналъ мая 12 дня.

Въ Кабинетѣ Ея И. В-ва засѣдалъ г. вице-канцлеръ.

По вчерашнему приказу учинено слѣдующее:

1) явились въ Кабинетѣ опредѣленные для счету комиссаріата и провіантской канцеляріи генералъ-лейтенантъ князь Семенъ Мещерской и дѣйств. ст. сов. Алексѣй Волковъ, которые по вопросу доносили: князь Мещерской — что де опредѣленнаго ему комиссаріатскаго счету еще не начали, за тѣмъ, что какъ мѣста, такъ и служителей не опредѣлено, и кромѣ одного указу инструкціи имъ не дано; Волковъ доносилъ, что въ правленіе провіантскаго счету онъ вступилъ и исправлять началъ, и для того помянутому генералу-лейтенанту приказано чего надлежитъ къ тому счету требовать ему отъ Сената, и чтобъ вступалъ безъ всякаго замедленія. 2) принесены изъ Сената вѣдомости: а) о монетной розыскной комиссіи — по поданнымъ изъ оной комиссіи экстрактамъ опредѣлено рѣшеніе учинить въ Московскомъ Сенатѣ, и доимку взыскивать въ монетную контору; б) о старыхъ на С.-Петербургскомъ мытномъ дворѣ амбарахъ и лавкахъ, — что оные строены изъ казны и отдаются торговымъ людямъ

Digitized by Google

на хлѣбъ и запасъ въ наймы, и нынѣ ветхи; и объ оныхъ сего числа для извѣстія Ея И. В-ву докладывано.

Г. вице-канцлеръ ходилъ вверхъ къ Ея И. В-ву съ указомъ, и сего числа Ея В-во изволила подписать указъ въ комиссію о разсмотрѣніи дѣла Головину и князю Шаховскому и прочимъ дѣла на Сенявина и другихъ, и о подачѣ мнѣнія.

Да чрезъ генерала графа фонъ Миниха принесены же 2 доклада, подписанные сего числа на оныхъ и на приложенныхъ при томъ штатѣ и табели собственною же Ея И. В-ва рукою: 1) на докладѣ его, генерала-фельдмаршала, о прибавкѣ кадетовъ къ прежнимъ 200-мъ 160 человѣкъ, и о положеніи на нихъ суммы съ прибавкою же, и при томъ статъ (штатъ) [1]; 2) по докладу же воинской комиссіи о прибавкѣ кирасирскимъ офицерамъ противъ драгунскихъ жалованья, и при томъ табель [2].

И оные подлинные доклады, для надлежащаго исполненія, отданы въ Сенатъ, а вышеписанный въ комиссію указъ и здѣсь прежде поданные въ Кабинетъ экстракты отданы же генералу-майору и дежурному нынѣ генералъ-адъютанту князю Шаховскому, которому велѣно при томъ разсмотрѣніи быть.

Г. вице-канцлеръ принесъ сверху отъ Ея И. В-ва три доношенія, въ томъ числѣ два оберъ-шталмейстера и полковника гвардіи графа фонъ Левенвольда: 1) о выдачѣ на строеніе конюшенныхъ дворовъ и каретъ и на жалованье и на прочее содержаніе денежной суммы; 2) въ семи пунктахъ объ опредѣленіи надлежащихъ потребностей къ размноженію лошадиныхъ заводовъ, и о дачѣ вѣдомостей, и къ Волынскому офицеровъ и подъячихъ; 3) доношеніе Архангелогородскаго архіепископа — о поданіи на достройку въ Красногорскомъ монастырѣ каменной церкви.

И приказалъ по всѣмъ тѣмъ тремъ доношеніямъ, для подписанія, изготовить указы, которые показаны будутъ въ слѣдующихъ числѣхъ.

ГГ. опредѣленные въ Кабинетѣ министры, дѣйств. тайн. сов-ки графъ Остерманъ и князь Черкасской приказали послать въ Сенатъ и объявить о высланномъ въ Петербургъ князь Алексѣѣ Матвѣевѣ сынѣ Гагаринѣ, что, по докладу ихъ, Ея И. В-во изволила указать опредѣлить его, Гагарина, къ дѣламъ, о чемъ сего же числа приказано въ Сенатъ чрезъ секретаря Патокина [3].

Ему-же, Патокину, приказано въ Сенатѣ объявить, объ отстав-

1) VIII, № 6050.
2) ib., № 6051.
3) Князь Алексѣй Михайловичъ приказывалъ о семъ въ домѣ.

Digitized by Google

номъ подполковникѣ Кольчугинѣ, который съ княземъ Мещерскимъ и съ другими высланъ въ Петербургъ для опредѣленія къ дѣламъ, а оные Мещерскій съ прочими уже къ счетамъ опредѣлены, а онъ, Кольчугинъ, остался, дабы объ отпускѣ его подать изъ Сената докладъ.

Потомъ по указу Ея И. В-ва сбирались въ домѣ дѣйств. тайн. сов-ка князя Черкасскаго гг. генералъ-фельдмаршалъ графъ фонъ Минихъ, вице-канцлеръ и дѣйств. тайн. сов. графъ Остерманъ, оберъ-штальмейстеръ и полковникъ гвардіи графъ фонъ Левенвольдъ, съ четвертаго часа пополудни, и были у него (за небытіемъ его въ Кабинетѣ за болѣзнью) до ночи, для разсужденія о заводѣ лошадей и объ отдачѣ Меэру желѣза и поташу, котораго требуютъ съ прибавкою Шифнеръ и Вульфъ, и потомъ г. вице-канцлеръ ходилъ вверхъ къ Ея И. В-ву и былъ въ Кабинетѣ.

Принесъ челобитную вице-адмирала графа Головина о пожалованіи ему, изъ Меньшиковскихъ, на Украйнѣ села Ивановскаго съ селы и деревни,—и приказалъ немедленно утре взять о тѣхъ деревняхъ и доходахъ справку изъ Сената.

Приложеніе къ журналу 12 мая.

Именной указъ особой комиссіи о разсмотрѣніи и рѣшеніи дѣлъ по доносу лейбъ-гвардіи офицеровъ Чанчиковыхъ на вице-адмирала Наума Сенявина и другихъ лицъ.

Указъ учрежденной комиссіи.

Указали Мы по учиненнымъ экстрактамъ и слѣдствію, по доношенію л.-гв. офицеровъ Чанчиковыхъ на вице-адмирала Наума Сенявина и другихъ разсмотрѣть прежде-опредѣленнымъ въ оную комиссію къ помянутому слѣдствію генералу Ивану Головину и ген.-маіору и конной гвардіи подполковнику князь Алексѣю Шаховскому, да къ нимъ въ прибавокъ опредѣлить вице-адмирала и генерала-инспектора графа Николая Головина, контръ-адмирала Петра Бредаля, дѣйств. стат. сов. Степана Игнатьева; а по разсмотрѣніи тѣхъ дѣлъ, подписавъ приличные къ тому указы, объявить мнѣніе свое и, для надлежащей конфирмаціи, подать Намъ немедленно. И повелѣваемъ оной комиссіи учинить о томъ по сему Нашему указу. Анна. Мая 12 дня 1732 г. (Арх. Сен., кн. 37, л. 270.)

№ 71.

Журналъ мая 13 дня.

Въ Кабинетѣ Ея И. В-ва были генералъ-фельдмаршалъ графъ фонъ Минихъ, дѣйств. тайн. сов. и вице-канцлеръ и кавалеръ графъ

Digitized by Google

Остерманъ, оберъ-штальмейстеръ и полковникъ отъ гвардіи графъ Левенвольдъ.

Призываны были купецъ Меэръ и купцы же Шифнеръ и Вульфъ, съ которыми говорено о желѣзѣ и поташѣ, что они требуютъ объ отдачѣ имъ онаго на тѣ же годы, и кондиціи, какъ Меэру отдать было повелѣно, и сверхъ его наддаютъ 175000 руб.

Притомъ призыванъ былъ изъ коммерцъ-коллегіи вице-президентъ Илья Исаевъ, которому приказано съ оными Шифнеромъ и Вульфомъ написать контрактъ на примѣръ и для апробаціи принесть въ Кабинетъ, чего ради поданное отъ нихъ о томъ требованіи и обѣщаніи письменное за ихъ руками предложеніе отдано ему, Исаеву.

Готовлены указы по поданнымъ докладамъ оберъ-штальмейстера о конюшенныхъ заводахъ.

Журналъ мая 14 дня.

При дворѣ Ея И. В-ва и въ Кабинетѣ гг. министры за болѣзьми не были.

Предъ полуднемъ, чрезъ генерала-фельдмаршала графа фонъ Миниха, отданы въ Кабинетъ поданные сего числа Ея И. В-ву изъ Сената 4 доклада съ реестромъ, да два репорта о рѣшеніи въ Сенатѣ дѣлъ:

1) С.-Петербургскій — сего съ 8 по 13 число; 2) при томъ московскій, апрѣля съ 24 по 28 число.

Журналъ мая 15 дня.

Въ Кабинетѣ Ея И. В-ва засѣдали опредѣленные гг. министры.

Разсматривали дѣла о поташѣ и желѣзѣ, тако же изготовили указы о размноженіи лошадиныхъ заводовъ.

Г. вице-канцлеръ ходилъ вверхъ къ Ея И. В-ву.

И по полудни они въ Кабинетѣ были же.

Сего числа получены:

1) доношеніе изъ Синода и при томъ репорты изо всѣхъ синодальныхъ правленій о вершенныхъ и невершенныхъ дѣлахъ сего 1732 г.; 2) письмо отъ генерала Салтыкова въ отвѣтствіе, что справку по дѣлу Матюшкиной съ Соловьевымъ въ судный приказъ отослалъ; 3) доношеніе его же генерала о требованіи на строеніе Анненгофа денегъ.

Приказано поданное изъ Сената доношеніе о дачѣ пѣвчему Ильѣ

Digitized by Google

Томилову Палехина деревни и лавокъ, которое возвращено было въ Сенатъ, взять попрежнему въ Кабинетъ.

Журналъ мая 16 дня.

Въ Кабинетѣ Ея И. В-ва засѣдали опредѣленные гг. министры.

Ходили къ Ея И. В-ву для подписанія указовъ, которые Ея И. В-во собственною своею рукою подписать изволила: 1) въ коммерцъ-коллегію — объ отдачѣ казеннаго поташа и желѣза купцамъ Шифнеру и Вульфу, по приложенному при томъ апробованному контракту, въ которомъ показано цѣна поташу по 12 ефимковъ берковецъ, а желѣзо по 60 коп. за пудъ [1]).

Въ Сенатъ:

2) объ отпускѣ на достройку Анненгофа къ генералу Салтыкову 10000 руб.; 3) о дачѣ Архангелогородскому архіерею на достройку въ Красногорскомъ монастырѣ церкви 1000 руб.; 4) о выдачѣ генералу-лейтенанту Волкову и на подчиненныхъ его канцеляріи, въ зачетъ заслуженнаго жалованья, до апробаціи штата, 3000 руб.; въ адмиралтейскую коллегію — о суднѣ для транспорту въ Любекъ 100 кирасировъ, отправляющихся для приводу лошадей.

Призванъ въ Кабинетъ изъ коммерцъ-коллегіи вице-президентъ Илья Исаевъ, которому въ оную коллегію отданъ вышеозначенный указъ и контрактъ о поташѣ и желѣзѣ, и приказано исполнять по оному апробованному отъ Ея И. В-ва контракту.

Сего числа получено доношеніе изъ Сибирскаго приказу на посланный указъ о коммерціи съ китайцами, о хлѣбномъ около Селенгинска сѣвѣ и объ охотскомъ торгу, и при томъ объ Охотскѣ Григорію Писареву инструкція.

Приказъ въ Сенатъ чрезъ оберъ-секретаря Ивана Кирилова:

1) отдана вышеозначенная инструкція, чтобъ справились по ней съ нынѣшнимъ опредѣленіемъ, что въ Охотскѣ и на Камчаткѣ велѣно дѣлать отправляющемуся туды капитану-командиру Берингу, и не разсуждается ли чего изъ оной инструкціи въ Берингову инструкцію чего прибавить, а потомъ преждеозначенную инструкцію принесть попрежнему въ Кабинетъ; 2) по поданному въ Кабинетъ изъ Сената доношенію о выдачѣ иноземцу Эвенсу за принятую потоплую соль денегъ, справясь въ Сенатѣ, прислать вѣдомость, кто въ тѣхъ годѣхъ въ каморъ-коллегіи присутствующіе члены были.

---

1) VIII, № 6058.

Digitized by Google

Приложенія къ журналу 16 мая.

I. Именной указъ Сенату о выдачѣ Архангелогородскому архіепископу 1000 р. на достройку церкви въ Красногорскомъ монастырѣ.

Указъ Нашему Сенату.

Указали Мы, по доношенію Архангелогородскаго архіепископа, на достройку въ Красногорскомъ монастырѣ каменной Грузинскія Богородицы церкви выдать ему, архіерею, изъ тамошнихъ архангелогородскихъ сборовъ тысячу рублевъ. И повелѣваемъ Нашему Сенату учинить о томъ по сему Нашему указу. Анна. Мая 16 дня 1732 г. (Арх. Сен., кн. 35, л. 450.)

II. Именной указъ Сенату о выдачѣ изъ штатсъ-конторы жалованья ген.-лейтенанту Волкову и его канцелярiи.

Указъ Нашему Сенату.

Указали Мы ген.-лейт. Михаилу Волкову и на подчиненныхъ его канцеляріи выдать изъ штатсъ-конторы заслуженнаго жалованья по нынѣшнюю майскую треть, въ зачетъ учиненнаго до апробаціи Нашей штата, ему, ген.-лейтенанту, 1500 руб., да опредѣленнымъ при немъ казначею, комиссару, секретарю и канцелярскимъ служителямъ всѣмъ тысячу жъ пятьсотъ рублевъ, которые росписать на нихъ по препорціи каждаго чина. И повелѣваемъ Нашему Сенату учинить о томъ по сему Нашему указу. Анна. Мая 16 дня 1732 г. (ib., л. 451.)

III. Именной указъ Сенату объ отпускѣ оберъ-гофмейстеру Салтыкову изъ штатсъ-конторы 10 т. р. на достройку въ Москвѣ Анненгофа.

Указъ Нашему Сенату.

Указали Мы на достройку въ Москвѣ Анненгофа отпустить къ Нашему генералу и оберъ-гофмейстеру Семену Салтыкову изъ штатсъ-конторы 10,000 руб. И повелѣваемъ Нашему Сенату учинить о томъ по сему Нашему указу. Анна. Мая 16 дня 1732 г. (ib., л. 452.)

№ 72.

Журналъ мая 17 дня.

Въ Кабинетѣ Ея И. В-ва засѣдали опредѣленные гг. министры.

Готовили къ докладу сенатскія и прочія доношенія.

Получено изъ Москвы письмо на имя министровъ отъ генерала Салтыкова въ отвѣтствіе, что Балакиревъ тесть, Морозовъ, деньги въ приданое отдать подписался.

Сего же числа получены ввечеру изъ Москвы отъ Семена Ан-

Digitized by Google

дреевича Салтыкова два сундука, изъ которыхъ онъ (одинъ?) баулъ съ письмами и книгами Фиковыми [1]).

Журналъ мая 18 дня.

Въ Кабинетѣ Ея И. В-ва до полудни министровъ не было.

Послѣ полудни былъ г. вице-канцлеръ и сидѣлъ съ оберъ-штальмейстеромъ.

Пришедъ въ Кабинетъ сверху отъ Ея И. В-ва генералъ-фельдмаршалъ и кавалеръ графъ фонъ Минихъ отдалъ учиненный докладъ лейбъ-гвардіи отъ Преображенскаго полку о воинскомъ судѣ двухъ солдатовъ: 1) о Чевкинѣ, который взялъ съ крестьянина въ рекрутную складку 23 руб., далъ фальшивую съ отписи копію; 2) о Татариновѣ, за сказываніе слова во пьянствѣ, и приказалъ объявить гг. министрамъ, чтобъ для подписанія Ея И. В-ву на томъ докладѣ подписать резолюцію въ такой силѣ, что солдата Чевкина прогнать шпицрутенъ чрезъ полкъ девять разъ, и выключа изъ гвардіи, опредѣлить въ другіе полки, и данныя ему въ рекрутную складку деньги возвратить; а солдата же Татаринова прогнать чрезъ полкъ же трижды и быть попрежнему въ полку.

Журналъ мая 19 дня.

Въ Кабинетѣ Ея И. В-ва засѣдали опредѣленные гг. министры.

Ходили вверхъ къ Ея И. В-ву съ докладами для подписанія указовъ, которые Ея В-во изволила подписать:

1) въ Сибирской приказъ — о выдачѣ оберъ-штальмейстеру графу фонъ Левенвольду на конюшенное содержаніе 30000 руб.; 2) къ нему, оберъ-штальмейстеру, о принятіи тѣхъ денегъ на обыкновенные расходы.

Резолюціи:

3) на докладѣ военной коллегіи — объ отпускѣ изъ низового корпуса сербовъ [2]); 4) на докладѣ отъ Преображенскаго полку — объ учиненіи по суду шпицрутена солдатамъ Чевкину и Татаринову; 5) на челобитной вышедшаго изъ горскихъ черкесъ шляхтича Ивана Черкесова, который живетъ при Троицкомъ архимандритѣ, — о бытіи ему во дворянахъ и о покупкѣ деревень.

Сего числа получено доношеніе изъ Глухова отъ генерала Нарышкина и секундъ-майора Воейкова, и при томъ копія съ письма

1) О семъ записано мая въ 28 и 31 числѣхъ.

2) Сей докладъ съ подписаніемъ отдалъ фельдмаршалъ.

Digitized by Google

и дѣло о Петрѣ Мировичѣ, который писалъ къ отцу своему, измѣнику, о возвращеніи его съ повинною, и при томъ съ двумя солдаты и онъ, Мировичъ, по желанію своему присланъ.

Приложеніе къ журналу 19 мая.

Высочайшая резолюція на прошеніи горскихъ черкесъ шляхтича Ивана Черкесова о пожалованіи его въ дворяне и о дозволеніи покупать деревни.

Всепресвѣтлѣйшая, Державнѣйшая, Великая Государыня Императрица Анна Іоанновна, Самодержица Всероссійская.

Отецъ мой, нижайшаго, былъ природою шляхетства горскихъ черкесъ, который въ давнихъ годѣхъ умре, а я, нижайшій, послѣ отца моего съ братомъ моимъ роднымъ въ малолѣтствѣ вывезенъ изъ отечества моего въ россійскую имперію и принялъ законъ греческаго исповѣданія, а нынѣ обрѣтаюсь въ услугахъ при духовникѣ Вашего И. В-ва, Троицкаго Сергіева монастыря архимандритѣ Варлаамѣ.

Всемилостивѣйшая Государыня Императрица, прошу Вашего И. В-ва, да повелитъ державство Ваше опредѣлить меня, нижайшаго, въ Троицкій Сергіевъ монастырь по первому чиновному списку въ приказные, съ окладомъ, и чтобъ бывъ мнѣ въ ономъ чинѣ, по природному моему шляхетству, вотчинныя дачи и крестьянъ покупать и ими владѣть было позволено.

Вашего И. В-ва нижайшій рабъ, горскихъ черкесъ шляхтичъ Иванъ Федоровъ сынъ Черкесовъ. Мая ** дня 1732 г.

Къ сему прошенію Иванъ Черкесовъ руку приложилъ.

«Пожаловали Мы онаго Черкесова, указали написать въ дворянскій списокъ и деревни ему покупать и владѣть позволить, другимъ не въ образецъ». Анна. Мая 19 дня 1732 г. (Арх. Сен., кн. 35, л. 453 и об.; «а во увѣреніе о вышеписанномъ челобитчикѣ взято письменное свидѣтельство и прилагается при семъ». Кабинетъ-секретарь Василій Козловъ; приложеніе, л. 454.)

№ 73.

Журналъ мая 20 дня.

Въ Кабинетѣ Ея И. В-ва гг. министры не были.

Дѣйств. тайн. сов. князь Черкасской, будучи въ домѣ своемъ, приказалъ взять вѣдомости изъ Сената, кто именно знатнаго шляхетства отъ службы и отъ дѣлу отставлены, напримѣръ генералъ-майоръ Василій Салтыковъ, тако же князь Алексѣй Васильевъ сынъ Голицынъ, Федоръ Лопухинъ и другіе подобные имъ, дабы прислана была оная вѣдомость, конечно, сего дня, понеже о томъ изволила требовать Ея И. В-во.

Digitized by Google

Еще отдалъ челобитную вдовы контръ-адмиральши Дуфусовой объ увольненіи ея отъ платежа долговъ заимодавцамъ, и объявилъ, что оную челобитную отдалъ ему генералъ-фельдмаршалъ графъ фонъ Минихъ, и при томъ приказалъ, чтобъ тое челобитную ему, генералу-фельдмаршалу, объявить, дабы оная вдова написала въ той челобитной именно кому имяны и коликою суммою денегъ они должны.

Онъ же приказалъ собрать доклады и взять съ собою въ походъ при Ея И. В-вѣ до Ладожскаго канала и до Ладоги, и приготовить къ завтрею, то есть мая къ 21 числу.

Сего числа послѣ полудни ввечеру Ея И. В-во изволила подписать указъ въ Сенатъ о выдачѣ изъ военной коллегіи купцу Меэру въ награжденіе убытковъ 30000 руб. изъ наддаточной отъ Шифнера и Вульфа на поташъ и желѣзо суммы.

Приложеніе къ журналу 20 мая.

Именной указъ Сенату о выдачѣ изъ военной коллегіи купцу Еремѣю Меэру, въ вознагражденіе за убытки, 30 т. р.

Указъ Нашему Сенату.

Пожаловали Мы купца Еремѣя Меэра, въ награжденіе показанныхъ въ челобитьѣ его убытковъ, изъ Нашей Императорской милости, тридцатью тысячью рублями изъ наддаточныхъ на казенные Наши товары денегъ, а именно за поташъ и желѣзо, которое обязались принимать противъ его, Меэра, купцы Шифнеръ и Вульфъ съ немалою наддачею, и то число тридцать тысячъ рублевъ выдать ему, Меэру, изъ военной коллегіи, изъ опредѣленной на покупку суконъ суммы, въ счетъ тѣхъ суконъ, которыя, по учиненному въ коммерцъ-коллегіи о вышеписанныхъ товарахъ контракту, помянутые купцы Шифнеръ и Вульфъ обязались отдать въ тое военную коллегію. И повелѣваемъ Нашему Сенату учинить о томъ по сему Нашему указу. Анна. Мая 20 дня 1732 г. (Арх. Сен., кн. 35, л. 455.)

№ 74.

Журналъ мая 21 дня.

Въ Кабинетѣ Ея И. В-ва были опредѣленные гг. министры предъ полуднемъ и послѣ обѣда вскорѣ.

Отдали поданные сего числа сенатскіе два доклада, да о рѣшеніи въ Сенатѣ дѣлъ 2 же репорта: 1) здѣшній — сего мая съ 15 по 20-ое число; 2) при томъ московскій — мая же съ 1 по 6 число.

Докладъ оберъ-штальмейстера и полковника отъ гвардіи графа фонъ Левенвольда объ учрежденіи конюшни и лошадиныхъ заво-

Digitized by Google

довъ и о требованіи для описи и осмотру офицеровъ и прочихъ чиновъ [1]).

Реестръ его же, оберъ-штальмейстера, о требованіи въ комиссію о заводахъ и въ канцелярію по именамъ офицеровъ.

По требованію его-же, оберъ-штальмейстера, отданы ему изъ Кабинета. чрезъ канцеляриста его Олина, учиненные о конюшнѣ штаты, которые поданы были отъ бывшаго оберъ-штальмейстера и генерала графа Ягужинскаго, да здѣсь въ С.-Петербургѣ отъ штальмейстера Кошелева, и его-же, Кошелева, о разныхъ требованіяхъ доношеніе.

Сего числа пополудни вскорѣ Ея И. В-во всемилостивѣйшая Государыня изволила изъ С.-Петербурга возымѣть походъ водянымъ путемъ на яхтѣ до Шлютельбурга и Ладоги, и гг. министры поѣхали при Ея же И. В-вѣ.

Въ вышеозначенномъ походѣ Ея И. В-во изволила быть, сего мая съ 21 по 24 число, понеже тотъ походъ только былъ вверхъ по Невѣ-рѣкѣ до пороговъ, а оттуда за противнымъ вѣтромъ и дождями Ея И. В-во изволила прибыть паки въ С.-Петербургъ 24 числа мая пополудни благополучно.

Журналъ мая 25 дня.

Въ Кабинетѣ Ея И. В-ва засѣдали опредѣленные гг. министры.

Ходили вверхъ къ Ея И. В-ву для подписанія указовъ, которые Ея В-во изволила подписать:

1) къ гетману Апостолу — объ отдачѣ посланному изъ Малой Россіи великорослыхъ людей безъ утайки; 2) въ такой же силѣ — о великанахъ къ Сибирскому губернатору Плещееву; 3) въ Сенатъ — объ учрежденіи лошадиныхъ заводовъ оберъ-штальмейстеру графу Левенвольду и генералу-майору Волынскому, и объ отправленіи, по ихъ требованіямъ, офицеровъ и вѣдомостей и прочаго [2]).

Сего же числа доношеній получено:

1) доношеніе изъ Москвы генерала Салтыкова о требованіи рѣшенія по челобитью Григорія Муравьева объ отдачѣ ему деревни Пелгоры попрежнему.

Письмо его же генерала, о людяхъ Долгорукихъ, и объ отдачѣ одного человѣка Аѳанасію Татищеву.

Доношеніе отъ комиссарства соляной конторы, и при томъ о рѣшенныхъ и нерѣшенныхъ дѣлахъ оной конторы реестры и репорты.

---

1) На сіе и на прежній докладъ указъ мая 25 дня.

2) VIII, № 6067.

Digitized by Google

Журналъ мая 26 дня.

Въ Кабинетѣ Ея И. В-ва засѣдали опредѣленные гг. министры.

Ходили вверхъ къ Ея И. В-ву съ докладами и для подписанія указовъ, которые Ея В-во изволила подписать:

1) въ военную коллегію — о выборѣ великановъ изъ полковъ Московской и Украинской командъ и Сибирскихъ гарнизонныхъ, и объ отправленіи туда капитана Ливена, а въ Сибирь подпоручика Аргамакова; 2) къ генералу графу фонъ Вейсбаху — о тѣхъ же великанахъ, чтобъ посланному велѣлъ объявить безъ укрытія. — Резолюціи: 3) на докладѣ адмиралтейской коллегіи — о имѣніи въ нынѣшней компаніи надъ кораблями команды Гордону, и о имѣніи флоту экзерциціи по регламенту. — На доношеніяхъ генерала Салтыкова; 4) объ отдачѣ вдовѣ Лаговчиной деревни ея, которая, для обережи, написана подъ закладъ князь Василію Долгорукому; 5) о неправежѣ, по крѣпости Долгорукаго же, на князѣ Урусовѣ 1000 р., которые ему уже отдалъ, не взявъ крѣпости.

Сего же числа генералъ-майоръ Волынской объявилъ въ Кабинетѣ данную ему инструкцію, за собственною Ея И. В-ва рукою, подписанную сего же мая 20 дня, объ учрежденіи въ Москвѣ комиссіи о размноженіи лошадиныхъ заводовъ, и о посылкѣ для осмотру въ волости мѣстъ, и что ему при томъ чинить надлежитъ, всего 13 пунктовъ[1]).

И оная инструкція сего числа въ книгу записана и подлинную отъ гг. министровъ приказано скрѣпить секретарю по листамъ и отдать ему, Волынскому.

Гг. министры, пришедъ сверху отъ Ея И. В-ва, приказали учинить слѣдующее: 1) послать къ г. генералу Ушакову и къ генералу-майору князю Шаховскому объявить, что Ея И. В-во изволила указать порученныя имъ о вице-адмиралахъ дѣла, а именно Ушакову о Вильстерѣ, Шаховскому о Сенявинѣ,— рѣшить въ самой скорости, ежели можно — на сей недѣлѣ; 2) по докладу адмиралтейской коллегіи (которымъ требовано кому изъ флагмановъ какіе флаги по старшинству имѣть) Ея И. В-во изволила указать адмиралу Гордону имѣть синій флагъ, а о вице-адмиралахъ учинено будетъ опредѣленіе по рѣшеніи дѣла Вильстерова, и для отдачи въ ту коллегію съ симъ приказомъ взялъ оный докладъ г. вице-канцлеръ. — Еще приказали-же: 3) взять справку изъ Сената о мѣстѣ и дворѣ генерала-майора Корчмина, что вверхъ по Невѣ-рѣкѣ выше Ижоры,—

1) VIII, № 6071.

Digitized by Google

сколько подъ нимъ земли и строенія и людей, и по смерти его отписали ли, и кто имъ владѣетъ; 4) отдать въ Сенатъ поданное доношеніе (которымъ требовано о недорослѣхъ 9 человѣкахъ, кои записывались въ Сенатѣ прежде сроку приходящаго іюня мѣсяца — что съ ними чинить) — и по оному приказать, дабы оныхъ недорослей опредѣляли въ службу, кто куда по указамъ годенъ будетъ, какъ и въ срочное для записки время чинить велѣно, понеже куда ихъ опредѣлять надлежитъ, указы въ Сенатѣ имѣются, о чемъ и по докладу сенатскому предъ симъ резолюціею подтверждено.

Получено доношеніе подполковника Рѣдькина о разбойникахъ, сколько въ апрѣлѣ казнено и на каторгу послано.

Журналъ мая 27 дня.

Въ Кабинетѣ Ея И. В-ва засѣдали опредѣленные гг. министры.

Ходили вверхъ къ Ея И. В-ву для подписанія указовъ, которые Ея В-во изволила подписать: 1) къ Сибирскому губернатору — о сыску и о присылкѣ звѣрей мораловъ, сколько сыщется; 2) къ генералу Салтыкову — объ отсылкѣ въ комиссію къ Волынскому, для описи подъ заводы мѣстъ, отъ гвардіи офицеровъ и урядниковъ, и о дачѣ изъ дворцовой канцеляріи вѣдомостей; 3) резолюцію на доношеніи его же, генеральскомъ, о произведеніи старымъ лейбъ-гвардіи сержантамъ, кои стоятъ у дверей, жалованья изъ остаточной суммы.

Журналъ мая 28 дня.

Праздникъ пресвятыя живоначальныя Троицы, и для того въ Кабинетѣ отправленія дѣлъ не было, только гг. министры были въ Кабинетѣ послѣ литургіи.

И отдали поданные сего числа изъ Сената 2 репорта о рѣшеніи дѣлъ 1) сего мая 22-го по 27 число; 2) при томъ Московскаго Сената, мая же съ 8 по 13 число.

Былъ въ Кабинетѣ юстицъ-коллегіи вице-президентъ баронъ фонъ Кейзерлингъ, къ которому приказано присланные въ Кабинетъ изъ Москвы два завязанные сундука съ книгами и съ письмами Фиковыми отослать для разобранія на дворъ къ нему, вице-президенту, кои и отосланы сего же числа [1]).

1) Объ нихъ письмо записано мая 31 дня.

Digitized by Google

Журналъ мая 29 дня.

Праздникъ сошествія Святаго Духа, и сего числа, по благодарномъ молебнѣ, отправлялось торжество объ учиненномъ трактатѣ съ Персіею.

Въ Кабинетѣ Ея И. В-ва гг. министры были поутру и послѣ полудня.

И о вышеозначенномъ съ Персидскимъ государствомъ постановленномъ трактатѣ Ея И. В-во изволила подписать манифестъ собственною своею рукою, который предъ молебномъ въ придворной церкви читанъ публично, и сего же числа такіе же манифесты печатать при Сенатѣ начали [1]).

Журналъ мая 30 дня.

Въ Кабинетѣ Ея И. В-ва засѣдали опредѣленные гг. министры.

Ходили вверхъ къ Ея И. В-ву съ принесенными изъ иностранной коллегіи дѣлами. Сего числа отъ гг. министровъ при письмѣхъ г. генералу Салтыкову отправлены резолюціи, подписанныя на доношеніи его: 1) о деревнѣ вдовы Лаговчиной; 2) о долговыхъ деньгахъ на князѣ Урусовѣ; 3) о старыхъ гвардіи сержантахъ.

Журналъ мая 31 дня.

Въ Кабинетѣ Ея И. В-ва засѣдали опредѣленные гг. министры.

Отъ генерала-фельдмаршала графа фонъ Миниха присланы въ Кабинетъ для записки, чрезъ генералсъ-адъютанта его Маслова, подписанныя сего числа на докладахъ его фельдмаршальскихъ собственною Ея И. В-ва рукою резолюціи:

1) О пошлинахъ, — по чему брать съ проѣзжихъ и пѣшихъ на новомъ чрезъ Неву-рѣку мосту [2]); 2) о дачѣ инспекторамъ [3]) подводъ и прогоновъ и о прибавкѣ посланнымъ отъ нихъ полковникамъ жалованья и на расходы [4]); 3) о прапорщикѣ Александрѣ Кушаковѣ, который проситъ о переводѣ изъ полку въ полкъ, а оставлено при прежнемъ указѣ; 4) о сообщеніи воинской комисіи для окончанія достальныхъ пунктовъ въ военную коллегію.

И изъ вышеписанныхъ — 1-ый докладъ принесенъ, и по записаніи, отосланъ къ нему, генералу-фельдмаршалу, для исполненія сего

1) VIII, № 6077.
2) VIII, № 6079.
3) Сей докладъ изъ военной коллегіи.
4) VIII, № 6080.

Digitized by Google

же числа, а прочіе 3 доклада принесены въ Кабинетъ на другой день, то есть іюня 1 дня, которые, по записаніи, для отдачи въ военную коллегію, отосланы къ нему, генералу-фельдмаршалу того же числа, токмо присланный съ ними помянутый Масловъ объявилъ, что докладывано и подписано сего мая 31 числа.

Отъ гг. министровъ отданы записать присланное отъ г. генерала Салтыкова 2 письма:

1) объ отправленіи въ 9 связкахъ изъ кабинетныхъ писемъ, касающихся до корабельныхъ дѣлъ; 2) объ отправленіи въ баулахъ за печатью Фиковыхъ писемъ, о которыхъ о привозѣ ихъ и объ отсылкѣ къ барону Кейзерлингу въ журналѣ записано сего мая 17 и 28 чиселъ.

И по вышеписанному первому письму приказано записать: присланныя при томъ письмѣ корабельныя дѣла отданы въ морскую комиссію.

Приложеніе къ журналу 31 мая.

Высочайшая резолюція на докладѣ ген.-фельдмаршала ф. Миниха по поводу прошенія прапорщика Александра Кушакова о переводѣ въ другой полкъ.

Ея И. В-ву всеподданнѣйшій докладъ.

По состоявшемуся въ прошломъ 1731 г. декабря 7 дня Вашего И. В-ва указу повелѣно, какъ полевыхъ, такъ и гарнизонныхъ полковъ штабъ- и оберъ-офицеровъ, по прошенію и прихотямъ ихъ, изъ полка въ полкъ (кромѣ обыкновеннаго по указамъ произвожденія), безъ именнаго Вашего И. В-ва указа, не переводить, а нынѣ Вашему И. В-ву всенижайше бьетъ челомъ Новогородскаго пѣхотнаго полка прапорщикъ Александръ Кушаковъ о переписаніи его въ Ярославскій драгунскій полкъ, понеже онъ съ начала своей службы обрѣтался и нынѣ охоту имѣетъ служить Вашему И. В-ву въ кавалерійскихъ полкахъ, и при указѣ изъ военной коллегіи присланъ былъ онъ, прапорщикъ, ко мнѣ, для опредѣленія въ кавалерійскіе полки, токмо, за неимѣніемъ въ комаціи моей тогда въ кавалерійскомъ полку вакансіи, опредѣленъ въ оный пѣхотный полкъ.

Всеподданнѣйше Вашего И. В-ва прошу о всемилостивѣйшемъ указѣ. Генералъ-фельдмаршалъ графъ Христоферъ фонъ Минихъ. Мая 30 дня 1732 г.

«Оставляэца при прежнемъ указе»[1]). Подписана резолюція мая 31 дня 1732 г. (Арх. Сен., кн. 56, л. 18 и об.)

---

1) Правописаніе подлинника. Прим. редактора.

Digitized by Google

№ 75.

Журналъ іюня 1 дня.

Въ Кабинетъ Ея И. В-ва засѣдали опредѣленные гг. министры.

Приказано призвать коммерцъ-коллегіи секретаря, чрезъ котораго въ тое коллегію приказать, дабы привезеннымъ къ иностраннымъ министрамъ товарамъ и провизіямъ осмотры и счеты учинены были по надлежащему порядку, а ихъ пропустить безъ удержанія, а о пошлинахъ съ тѣхъ провизій будетъ присланъ указъ впредь; и о томъ приказано секретарю Ивану Балбекову.

Ходили вверхъ къ Ея И. В-ву съ докладами и для подписанія указовъ, которые Ея В-во собственною своею рукою изволила подписать:

Въ Сенатъ:

1) объ отдачѣ въ конюшенную канцелярію отписнаго послѣ Корчмина на Невѣ-рѣкѣ, выше Ижоры, мѣста и двора; 2) о бытіи дворянину Ивану Черкесову при Троицкомъ монастырѣ приказнымъ.

Резолюціи на доношеніяхъ сенатскихъ:

3) объ отпускѣ назначеннаго къ дѣламъ отставнаго подполковника Кольчугина; 4) объ отпускѣ такого же назначеннаго къ дѣламъ стольника Кожина за старостью и болѣзньми; 5) о награжденіи капитана-командора Беринга за сибирскую посылку деньгами; 6) на челобитной гвардіи унтеръ-офицеровъ Андрея и Николая Аникитиныхъ дѣтей о дачѣ имъ на фамилію Репнинскихъ указа; 7) объ отдачѣ каптенармусу Лакостову выкупленной на князь Юрьево имя Долгорукаго деревни.

Сего числа во второмъ часу пополудни Ея И. В-во Всемилостивѣйшая Государыня со всѣмъ своимъ дворомъ изволила перейти изъ зимняго въ лѣтній Ея В-ва домъ благополучно, куда и кабинетныя дѣла перевезены сего же числа.

Приложенія къ журналу 1 іюня.

1. Именной указъ Сенату объ отдачѣ въ вѣдомство конюшенной канцеляріи отписной послѣ ген.-майора Корчмина дачи по р. Невѣ.

Указъ Нашему Сенату.

Указали Мы отписную по смерти ген.-майора Корчмина при С.-Петербургѣ дачу, вверхъ по Невѣ-рѣкѣ, за Ижорою, что ему, Корчмину, дано было по обѣ стороны Невы для поселенія крестьянъ, землю съ сѣнными покосы и съ лѣсомъ и что сверхъ его, Корчмина, дачи подлѣ тѣхъ мѣстъ явится излишняго, а въ дачи никому не произведено, такожъ и на оном Корчмина мѣстѣ дворъ и крѣпостныхъ его людей, или крестьянъ, сколько нынѣ есть,

Digitized by Google

отдать въ конюшенную канцелярію, въ вѣдомство Нашего оберъ-шталмейстера и полковника отъ гвардіи и генерала-адъютанта графа фонъ-Левенвольда. И повелѣваемъ Нашему Сенату учинить о томъ по сему Нашему указу. Анна. Іюня 1 дня 1732 г. (Арх. Сен., кн. 35, л. 465.).

II. Именной указъ Сенату о бытіи дворянину Ивану Черкесову при Троицкомъ монастырѣ приказнымъ.

Указъ Нашему Сенату.

Указали Мы обрѣтающемуся нынѣ при Троицкомъ Сергіевѣ монастырѣ дворянину Ивану Черкесову быть при томъ монастырѣ, для управленія монастырскихъ дѣлъ, въ приказныхъ по чиновному списку, съ окладомъ. И повелѣваемъ Нашему Сенату учинить о томъ по сему Нашему указу. Анна. Іюня 1 дня 1732 г. (ib., л. 463.)

III. Высочайшая резолюція на докладъ Сената о дачѣ жалованія подполковнику Никифору Кольчугину.

Ея И. В-ву, Самодержицѣ Всероссійской, всеподданнѣйшее доношеніе изъ Сената.

По указу Вашего И. В-ва подполковникъ Никифоръ Колчугинъ съ прочими, для опредѣленія къ дѣламъ, высланъ въ С.-Петербургъ, а по указу жъ Вашего В-ва другіе, съ нимъ высланные, къ дѣламъ опредѣлены, а онъ еще не опредѣленъ.

Нынѣ оный Колчюгинъ въ Сенатѣ бьетъ челомъ, что онъ человѣкъ убогій и живетъ въ великой скудости и чтобъ, до опредѣленія къ дѣламъ, давать ему жалованье.

Того ради у Вашего И. В-ва Сенатъ всеподданнѣйше о томъ проситъ указа.

Андрей Ушаковъ, Василій Новосильцевъ, князь Алексѣй Шаховской, Семенъ Сукинъ. «Отпустить». Іюня 1 дня 1732 г. (ib., л. 462.)

IV. Высочайшая резолюція на докладъ Сената объ увольненіи въ отставку, за болѣзнію, стольника Ивана Кожина.

Ея И. В-ву, Самодержицѣ Всероссійской, всеподданнѣйшее доношеніе изъ Сената.

По указу Вашего И. В-ва ген.-лейт. князь Семенъ Мещерскій, бригадиръ Петръ Лачиновъ, подполковникъ Никифоръ Колчугинъ, стольникъ Иванъ Кожинъ, для опредѣленія къ дѣламъ, въ С.-Петербургѣ явились, а подполковникъ Петръ Шиповъ еще не явился и о высылкѣ его въ С.-Петербургъ въ Москву въ подтвержденіе писано.

А нынѣ помянутый стольникъ Иванъ Кожинъ просилъ, что онъ въ С.-Петербургъ привезенъ больной и нынѣ лежитъ боленъ, понеже де весьма старъ и дряхлъ, отъ роду ему 76-ой годъ, къ тому жъ де у него имѣются болѣзни — въ головѣ ломъ и шумъ безпрестанный и оттого ушьми худо слышитъ и, за старостію, глазами мало видитъ, и каменная непрестанная болѣзнь, и въ но-

Digitized by Google

гахъ великій неумолченой ломъ приходитъ отъ подагри, и ноги сохнутъ, и ходить на нихъ не можетъ, и отъ старости слабъ, руки трясутся.

И чтобъ его болѣзни осмотрѣть и, за старостію и дряхлостію, и за тяжкими его болѣзньми, отъ дѣлъ отставить вовсе.

А по осмотру докторскому болѣзнь у него каменная, отъ которой въ стволѣ рана, изъ которой идетъ желтый гной, и моча не держится, и ноги отъ подагры вверху сохнутъ, а внизу пухнутъ, тако-жъ весьма старъ, слабъ и дряхлъ, руки за старостію трясутся, и глазами худо видитъ, и недослышитъ, и, за такою старостію и болѣзньми, ни у какихъ дѣлъ быть ему невозможно.

А понеже Сенатъ безъ особливаго Вашего И. В-ва указа той ему отставки учинить не можетъ, а всеподданнѣйше у Вашего И. В-ва проситъ указа.

Андрей Ушаковъ, князь Ю. Трубецкой, Василій Новосильцевъ, князь Алексѣй Шаховской, Семенъ Сукинъ.

«Отпустить». Іюня 1 дня 1732 г. (ib., л. 460 и об.)

V. Высочайше утвержденный докладъ Сената о выдачѣ капитанъ-командору Берингу 1 т. р. за сибирскую экспедицію.

Ея И. В-ву, Самодержицѣ Всероссійской, всеподданнѣйшее доношеніе изъ Сената,

Вашему И. В-ву въ Сенатѣ отъ флота капитанъ-командоръ Витезь Берингъ билъ челомъ.

Вашего И. В-ва предкамъ служилъ и нынѣ Вашему И. В-ву служитъ 28 лѣтъ, а въ прошломъ 1725 г., по именному указу блаж. и вѣчнодост. памяти дяди Вашего В-ва, государя императора Петра Перваго, командованъ въ сибирскую экспедицію, въ которой былъ по 1730 г.

А въ томъ же 1730 г., по указу Вашего И. В-ва, по возвращеніи его, пожаловалъ капитанъ-командоромъ, а нынѣ де при флотѣ сверхъ комплекта имѣется капит.-командоровъ три человѣка, которые токмо получаютъ старый ихъ трактаментъ, въ томъ числѣ и онъ, Берингъ; а которые посыланы были хотя и не въ дальнія экспедиціи, онымъ давано денегъ на подъемъ по 500 руб., а ему, Берингу, при отправленіи ничего не дано и никакого награжденія не учинено.

И чтобъ, за многолѣтнюю его службу и отъ оной экспедиціи имѣвшіе труды и убытки, пожаловать его по препорціи, противъ другихъ, подъемными деньгами, тако-жъ жалованьемъ и старшинствомъ ранга, противъ его братьи.

Нынѣ адмиралтейская коллегія доноситъ: понеже въ 1726 и въ 1727 гг., по именнымъ указамъ тетки Вашего В-ва, государыни императрицы Екатерины Алексѣевны, посыланнымъ въ Астраханскій портъ къ правленію тамошнихъ дѣлъ главнымъ командирамъ, для той посылки, выдано въ награжденіе, а именно: бывшему контръ-адмиралу Ивану Сенявину годовой (окладъ) его на 725 г., въ которомъ былъ онъ въ отпуску въ домѣ, по рангу и окладу капит.-командора 870 руб., капит.-командору Мишукову 500 руб.; а понеже де имъ, Берингомъ, въ сибирской экспедиціи была трудность и за такую дальную его экспедицію, противъ астраханской посылки, по мнѣнію той коллегіи, надлежитъ наградить вдвое и дать ему, Берингу, 1000 руб.

Digitized by Google

А Сенатъ того награжденія собою учинить не можетъ, а состоитъ оное изъ особливой Вашего И. В-ва высокой милости, и всеподданнѣйше проситъ указа.

Андрей Ушаковъ, князь Ю. Трубецкой, Василій Новосильцевъ, Семенъ Сукинъ.

«Опробуэца». Іюня 1 дня 1792 г. (ib., 461 и об.)

VI. Высочайшая резолюція на прошеніи Андрея и Николая Аникитиныхъ о дачѣ указа о наименованіи ихъ Репнинскими.

Всепресвѣтлѣйшая, Державнѣйшая, Великая Государыня Императрица Анна Іоанновна, Самодержица Всероссійская и прочая, и прочая, и прочая.

Ваше И. В-во всемилостивѣйше въ Москвѣ изволили указать намъ, нижеименованнымъ, слыть Репнинскими, а указа Вашего И. В-ва на оную фамилію и гербъ не получали.

Всемилостивѣйшая Государыня Императрица, просимъ Вашего И. В-ва, да повелитъ державство Ваше о вышеозначенной фамиліи дать намъ, нижеименованнымъ, Вашего И. В-ва указъ.

Вашего И. В-ва нижайшіе рабы л.-гв. Преображенскаго полка фурьеръ Андрей Аникитинъ сынъ, л.-гв. Измайловскаго полка сержантъ Николай Аникитинъ сынъ. Къ сему прошенію Андрей Аникитинъ сынъ руку приложилъ.

Мая 9 дня 1732 г.

«По сему прошенію дать». Іюня 1 дня 1732 г. (ib., л. 464.)

№ 76.

Журналъ іюня 2 дня.

Сего числа пополудни изволила въ Кабинетъ приходить Ея И. В-во высокою своею императорскою особою.

Гг. министры сего числа въ Кабинетѣ не были для присутствія въ опредѣленныхъ имъ комиссіяхъ.

Репортовъ получено:

1) изъ военной коллегіи о сборѣ и доимкѣ старыхъ и наряду 730 году рекрутъ по іюнь мѣсяцъ; 2) отъ генерала Салтыкова о платежѣ заимодавцамъ долговъ на Долгорукихъ и о требованіи указа — впредь платить-ли.

Послано письмо отъ гг. министровъ ко оному генералу, при которомъ отправлено доношеніе его и подписанная сего іюня 1 дня резолюція о деревнѣ Лакостова, да противъ вышеозначеннаго репорту о присылкѣ вѣдомости о долгахъ на Долгорукихъ.

И оное приказано написать и подписывано на дворѣхъ, и отправлено въ Москву съ онымъ Лакостовымъ.

Digitized by Google

Приложенія къ журналу 2 іюня.

I. Всеподданнѣйшій репортъ изъ военной коллегіи о сборѣ и доимкѣ рекрутъ.

Подано іюня 2 дня 1732 г.

Ея И. В-ву отъ военной коллегіи всеподданнѣйшій репортъ.

По поданному, минувшаго мая 1 дня репорту показано въ сборѣ рекрутъ: доимочныхъ — 2367, наряду 730 г. — 14,001, итого 16,368. Да съ Московской губерніи по указу переплатныхъ зачтено 1000, итого 17,368. А сего іюня по 1 число, по репортамъ значится въ сборѣ, кромѣ зачетныхъ, доимочныхъ 2376; наряду 730 г. — 14,337; итого 16,713. И противъ прежняго прибыло 345. Затѣмъ собрать надлежитъ: доимочныхъ 2352, наряду 730 г.—576. Итого 2928.

B. v. Münnich.
Мих. Леонтьевъ.
Григорій Есиповъ.
Алексѣй Волковъ.
Оберъ-секретарь Петръ Ижоринъ.

Іюня 2 дня 1732 г. (Арх. М. Ю., кн. 20/1097, л. 232.)

II. Всеподданнѣйшій репортъ С. А. Салтыкова о долгахъ на кн. В. и Ю. Долгорукихъ.

Получено іюня 2 дня 1732 г.

Всемилостивѣйшая Государыня!

По именному В-го И. В-ва, всемилостивѣйшей государыни, указу, присланному прошлаго февраля 15 дня велѣно, кто на князь Василіи и кн. Юріи Долгорукихъ долги и споры въ деревняхъ и дворахъ поданными челобитными показали, по тѣмъ производить надлежащія справки и слѣдствіе и рѣшеніе чинить по указамъ и по силѣ данной инструкціи канцеляріи конфискаціи, а ежели по которымъ дѣламъ самому мнѣ рѣшить будетъ невозможно, о томъ писать въ Кабинетъ Вашего И. В-ва, всемилостивѣйшей государыни, съ приложеніемъ мнѣнія, чего ради поданныя объ оныхъ долгахъ и недвижимыхъ имѣніяхъ челобитныя присланы при ономъ указѣ, по которымъ онымъ присланнымъ челобитнымъ, по подлинному свидѣтельству, долги и выданы; а которыя дѣла здѣсь вершить по нихъ было невозможно и по тѣмъ дѣламъ, подписавъ мнѣніе, отправилъ въ Кабинетъ Вашего И. В-ва, всемилостивѣйшей государыни. А послѣ полученія онаго Вашего И. В-ва, всемилостивѣйшей государыни, указу и сверхъ оныхъ присланныхъ челобитенъ многіе о такихъ-же долгахъ на нихъ, кн. Долгорукихъ, бьютъ челомъ и подали челобитныя. И по тѣмъ ихъ прошеніямъ и по подлинному свидѣтельству оные долги выдать надлежитъ, токмо безъ повелительнаго Вашего И. В-ва, всемилостивѣйшей государыни, сей выдачи производить я не смѣю.

Вашего И. Величества, всемилостивѣйшей Государыни, нижайшій рабъ Семенъ Салтыковъ.

Въ Москвѣ, мая 23 дня 1732 г. (ib., кн. 35/1112, л. 65.)

Digitized by Google

№ 77.

Журналъ іюня 3 дня.

Въ Кабинетѣ Ея И. В-ва засѣданія министровъ не было.

Принесены изъ военной коллегіи три доклада, подписанныя резолюціи собственною Ея И. В-ва рукою, по которымъ доклады были отъ генералъ-фельдмаршала и той коллегіи президента графа фонъ Миниха въ прошедшихъ сего году мѣсяцахъ, о чемъ явствуютъ подписанныя на нихъ числа:

1) февраля 19 дня — объ отпускѣ изъ полковъ офицеровъ и рядовыхъ въ домы на годъ третьей части;[1]) 2) апрѣля 17 дня — о произведеніи въ ландмилицкіе оберъ-офицеры безграмотныхъ унтеръ-офицеровъ; 3) мая 20 дня — объ убавкѣ изъ драгунскихъ полковъ лошадей для мирнаго времени по половинѣ, и объ отсылкѣ той суммы на заводъ рослыхъ лошадей.

И объ оныхъ присланный канцеляристъ объявилъ, что приказалъ тѣ доклады оный генералъ-фельдмаршалъ объявить въ Кабинетѣ для записки въ книгу, понеже оные, ради исполненія, отданы въ военную коллегію прямо, безъ записанія въ Кабинетѣ: того ради оные доклады, по приказу присутствующихъ гг. министровъ, подъ вышеозначенными нумерами въ книгу записаны и отосланы въ тое коллегію попрежнему іюля 6-го числа.

Журналъ іюня 4 дня.

Въ Кабинетѣ Ея И. В-ва о полудни засѣдали опредѣленные гг. министры.

Отдали поданные сего числа Е. В-ву изъ Сената одинъ докладъ о прибавкѣ къ штату монетнымъ мастеровымъ жалованья, да о рѣшеніи дѣлъ 2 репорта: 1) мая съ 29 іюня по 3 число; 2) московской — мая же съ 15 по 20 число.

Журналъ іюня 5 дня.

Въ Кабинетѣ Ея И. В-ва засѣдали опредѣленные гг. министры.

Ходили къ Ея И. В-ву съ докладами и для подписанія указовъ, которые Ея В-во изволила собственною своею рукою подписать:

1) указъ въ Сенатъ объ отпускѣ въ Невскій монастырь на строеніе 20000 руб.

Резолюціи на докладахъ:

---

1) ib., № 6085.

Digitized by Google

2) на синодскомъ — о бытіи Спасскаго монастыря префекту въ Иркутску епископомъ; 3) на синодскомъ же — о взятьѣ въ Петербургъ на чреду двухъ архимандритовъ и о дачѣ имъ жалованья [1]); 4) на сенатскомъ докладѣ о богохульникѣ Кириллова монастыря солдатѣ Филиппѣ Сизминѣ — о посылкѣ въ Охотскъ.

На докладѣхъ же генерала-майора Волынскаго:

5) о правежѣ съ купца Турчанинова за откупъ кабаковъ упущенныхъ 47753 руб.; 6) о собраніи всѣхъ проданныхъ съ конюшенъ лошадей и объ оцѣнкѣ вновь, и объ отдачѣ до указу тѣмъ же людямъ.

Гг. министры, пришедъ въ Кабинетъ, приказали записать слѣдующее:

1) сочиненную въ комиссіи о коммерціи С.-Петербургскому магистрату и мѣщанству привилегію Ея И. В-во сего числа слушать изволила, и указала сочинить планъ, какому для житья ихъ около Васильевскаго острова быть укрѣпленію, и при томъ смѣту, въ какую сумму оное строеніе станетъ; 2) Ея И. В-во изволила указать сочинить регламентъ, въ какомъ платьѣ какимъ чинамъ надлежитъ ходить; 3) Ея же И. В-ву докладывано о присланномъ изъ Глухова малороссіянинѣ Петрѣ Мировичѣ [2]) и о дѣлѣ его, что написалъ онъ письмо въ Польшу къ отцу своему Федору Мировичу, который уѣхалъ при Мазепѣ, о возвращеніи его; и Ея В-го изволила указать онаго Мировича и съ дѣломъ для разсмотрѣнія и справки, какъ онъ изъ школы отлучился, и надлежащаго о томъ Ея В-ву докладу отослать къ генералу и гвардіи полковнику Ушакову.

И на тѣ имянныя указы приказали: о 1-мъ и 2-мъ дать записку въ коммиссію о коммерціи оберъ-секретарю Івану Кирилову, и изъ тѣхъ же и 2-го пунктовъ, для памяти выписавъ, положить на столъ къ нимъ, гг. министрамъ [3]); а по 3-му — объ отсылкѣ Мировича — написать письмо къ помянутому генералу.

Еще приказано поданную въ Кабинетѣ челобитную иноземца прусской націи суконнаго фабриканта Петра фонъ Иттера, который объявляетъ, что по контракту пріѣхалъ онъ сюда для заводу суконныхъ фабрикъ и въ 724 году отпущенъ съ заплатою неполнаго жалованья, и для того требуетъ, чтобъ ему съ того 724 году и понынѣ всѣ убытки выдать и съ процентами, зачѣмъ онъ нарочно изъ Берлина пріѣхалъ,— и оную челобитную для разсмотрѣнія отдать въ коммерцъ-коллегію, которая и отдана вице-президенту Исаеву.

1) VIII, № 6086.

2) Которой пишется секретаремъ Государыни Цесаревны.

3) Тѣ два пункта выписаны и въ комиссію сообщены.

Digitized by Google

Подано доношеніе изъ провіантской комиссіи о требованіи въ Москвѣ для понужденія въ отправленіи вѣдомостей изъ гвардіи офицера съ командою, и по оному приказано написать письмо въ Москву къ генералу и гвардіи подполковнику г. Салтыкову.

Приложенія къ журналу 5 іюня.

I. Именной указъ Сенату объ отпускѣ въ Александро-Невскій монастырь на строеніе 20 т. руб.

Указъ Нашему Сенату.

Указали Мы на строеніе Троицкаго Александро-Невскаго монастыря и соборной церкви отпустить нынѣ въ тотъ монастырь, изъ неположенныхъ въ штатъ доходовъ, денегъ 20,000 руб., которые отдать опредѣленнымъ къ тому строенію отъ военной коллегіи офицерамъ. И повелѣваемъ Нашему Сенату учинить о томъ по сему Нашему указу. Анна. Іюня 5 дня 1732 г. (Арх. Сен., кн. 35, л. 471.)

II. Высочайше утвержденный докладъ Сената о ссылкѣ солдата Сизмина въ Охотскъ за богохульство.

Ея И. Величеству, Самодержицѣ Всероссійской, всеподданнѣйшее доношеніе изъ Сената.

Въ 1731 г., изъ Св. Прав. Синода въ юстицъ-коллегіи присланъ Кириллова монастыря Бѣлозерскаго солдатъ Филиппъ Сизминъ, для учиненія ему указа, на котораго содержащійся во оном монастырѣ ссыльный подъ началъ іеремонахъ Петръ Иваницкій допросомъ показалъ: ноября-де 5 числа 730 г., вышепомянутый солдатъ, пришедъ сердитъ и пьянъ, токмо не весьма, въ караульную палату и сѣдчи на скамью и опершись о столъ, указывая на образъ Пресвятыя Богоматери, держащую на руку сына своего Христа Спасителя нашего, говорилъ непотребныя и весьма мерзкія и скверныя, хульныя и бранныя слова, которыхъ-де не токмо словесно объявить, но и въ мысли содержать невозможно; а при томъ были и тѣ слова слышали караульный солдатъ, да колодникъ.

И по приказу Св. Синода оный іеремонахъ въ своеручномъ письмѣ о тѣхъ словахъ написалъ именно.

А помянутые свидѣтели два человѣка сказали, что-де вышеписанный солдатъ Сизминъ, пришедъ въ караульную сердитъ и пьянъ, и указывая на образъ Пресвятыя Богоматери, держащую на руку сына своего Христа Спасителя нашего, говорилъ: охъ де Вышній Творецъ, долготерпѣливъ ты, а къ тому и показанныя отъ оного іеремонаха непотребныя, хульныя и бранныя слова говорилъ-же.

А показанный солдатъ Сизминъ, въ допросѣ сказалъ, въ 1730 де году, въ которомъ мѣсяцѣ и числѣ не знаетъ, потому что грамотѣ и писать не умѣетъ и не ученъ, будучи у кабацкихъ головъ, напився до пьяна, и пошелъ въ квартиру свою и на дорогѣ де встрѣтясь съ нимъ монастырскій слуга, который съ монастырскихъ служителей сбираетъ подушныя деньги, говорилъ ему, Сизмину,

Digitized by Google

для чего онъ не платитъ съ себя подушныхъ денегъ, а всегда бываетъ пьянъ, и билъ его, Сизмина, палкою жестоко и онъ, Сизминъ, пришедъ въ караульную палату, и сидя на скамьѣ, сердясь на онаго слугу за бой его, въ томъ своемъ пьянствѣ, смотря и указывая рукою на образъ Пресвятыя Богоматери, держащую на руку сына своего, Христа Спасителя нашего, слова такія: ахъ, Вышній Творецъ, долготерпѣливъ ты, а къ тому и непотребныя и весьма мерзкія, скверныя, хульныя и бранныя слова всѣ ему, Христу Господу Спасителю нашему, о которыхъ означенный іеромонахъ въ своеручномъ письмѣ показалъ, которыя, при допросѣ ему. Сизмину, объявлены, говорилъ онъ, ни съ какой злобы и противности, но съ онаго пьянства, что помянутый монастырскій слугъ билъ его напрасно, и за тотъ его бой тому слугѣ Господъ Богъ долготерпѣніемъ своимъ ничего не отмстилъ и его, Сизмина, отъ него слуги не оборонилъ; а отъ роду ему, Сизмину, двадцатый годъ, а на исповѣди онъ не бывалъ, и святыхъ таинъ не пріобщался, разсуждая, что молодъ, и откладывалъ до старости своей; а въ сотворшаго де Господа Бога онъ вѣруетъ и Пресвятую Его Богоматерь и угодниковъ ихъ всѣхъ почитаетъ и противности Святѣй церкви никакой ни въ чемъ не имѣлъ и не имѣетъ, и напередъ того никогда никаковыя хулы на Всемогущаго Бога и Пресвятой Богородицѣ и угодникамъ ихъ не произносилъ и въ вышепоказанныхъ своихъ продерзостяхъ, непотребныхъ и весьма мерзкихъ и сквернымъ богохульныхъ словахъ, приноситъ всеблагому Господу Богу чисто-совѣстное истинное свое покаяніе, а Вашему И. Величеству о томъ своемъ великоважномъ прегрѣшеніи, не тая ничего, сущую свою вину; и для исправленія, по христіанской должности, отосланъ былъ въ Святѣйшій Синодъ.

А въ указѣ изъ Св. Синода показано, что оный богохульникъ Спасскаго училищнаго монастыря, что за иконнымъ рядомъ, архимандритомъ Софроніемъ христіанской вѣры наставленъ и Св. Таинъ пріобщенъ.

А въ уложеніи 157 году, въ I главѣ въ 1-мъ пунктѣ напечатано: «будетъ кто иновѣрцы, какія ни будь вѣры, или и русской человѣкъ, возложитъ хулу на Господа Бога и Спаса нашего Іисуса Христа, или на родшую Его Пречистую Владычицу нашу Богородицу и Приснодѣву Марію, или на честный крестъ, или на святыхъ его угодниковъ, и про то сыскивать всякими сыски накрѣпко; да будетъ сыщется про то допряма, и того богохульника, обличивъ, казнить-сжечь».

А въ Морскомъ воинскомъ уставѣ напечатано:

Глава I.

«Кто будетъ чернокнижникъ или идолопоклонникъ.

Хотя всѣмъ христіанамъ надлежитъ христіански честно жить и въ нелицемѣрномъ страсѣ Божіемъ содержать себя; однако-жъ воинскіе люди сіе съ вящею ревностію уважать и внимать имѣютъ, понеже оныхъ Богъ въ такое состояніе опредѣлилъ (въ которомъ несравнительно чаще другихъ смертнымъ страхомъ себя подвергать должность имѣютъ неотложно), исполняя службу своего государя и отечества; и понеже всякое благословеніе, побѣда и благополучіе отъ единаго Бога всемогущаго, яко отъ истиннаго начала всѣхъ благихъ и праведнаго Побѣдодавца происходитъ и оному токмо молитися и на него надежду полагати надлежитъ во всякихъ дѣлахъ и предпріятіяхъ, того ради, чрезъ сіе, всѣ идолопоклонства, чародѣйства съ великимъ подтвержде-

Digitized by Google

ніемъ запрещаются; и ежели кто такой найдется, или сему подобный, суевѣрный, или богохулительный, оный, по состояніи дѣла, въ жестокомъ заключеніи въ желѣзахъ и кошками наказанъ, или весьма сожженъ имѣетъ быть.

Толкованіе:

Наказаніе сожженія есть обыкновенная казнь чернокнижцамъ и тѣмъ, которые чрезъ отраву вредъ какой учинятъ, или во оныхъ письмахъ или словахъ хула имени Божія или отверженіе отъ онаго найдется; а ежели во оныхъ письмахъ или словахъ хулы имени Божію и отверженія отъ онаго нѣтъ, но точію суевѣрныя бредни, то надлежитъ, по изобрѣтенію дѣла, того наказать, другими вышепомянутыми наказаніями, и при томъ церковнымъ публичнымъ покаяніемъ.

А кто имени Божію хуленіе приноситъ и оное презираетъ и службу Божію поноситъ и ругается слову Божію и св. таинствамъ, а весьма въ томъ обличенъ будетъ, хотя сіе въ пьянствѣ, или трезвомъ умѣ учинится, тогда ему языкъ раскаленнымъ желѣзомъ прожженъ и потомъ отсѣчена глава да будетъ.

Кто пресвятую Матерь Божію Дѣву Марію, и святыхъ, и преданія и уставы каѳолическія церкви ругательными словами поноситъ, оный имѣетъ, по состоянію его особы и хуленія, тѣлеснымъ наказаніемъ, или живота лишенъ быть, по силѣ хуленія.

А ежели слова онаго ругателя никакого богохуленія въ себѣ не содержатъ и токмо изъ легкомыслія произошли, а учинится то единожды, тогда имѣетъ преступитель, ежели офицеръ, вычетомъ жалованья, по важности преступленія, наказанъ быть, а рядовой кошками жестоко битъ быть; а ежели-жъ то повторитъ, то наказаніе умножено быть имѣетъ и къ тому публично церковное покаяніе принести долженъ, а въ третьи аркибузированъ (растрѣлянъ) быть имѣетъ. И по приговору юстицъ-коллегіи велѣно онаго богохульника Сизмина, по силѣ уложеннаго и военнаго устава первыхъ пунктовъ, казнить смертію сжечь.

А понеже, по имянному указу дяди Вашего И. Величества, блаженныя и вѣчно-достойныя памяти Его И. Величества Петра Великаго, 720 году, февраля 16 дня велѣно, которые всякихъ чиновъ люди въ какихъ дѣлахъ въ первыхъ своихъ допросахъ сказывали вины свои, то тѣ ставить въ повинныя, а которые съ улики и съ розыску, тѣхъ въ дѣло и въ повинныя не ставить. Того ради Сенатъ Вашему И. Величеству всеподданнѣйше доноситъ, не соизволите-ли Ваше И. Величество, означеннаго Сизмина отъ смертной казни свободить, а послать его въ ссылку въ Охотскъ, понеже, хотя на него, Сизмина, іеромонахъ Петръ Иваницкій показалъ, что де онъ, Сизминъ, то учинялъ пьянъ, только не весьма, а свидѣтели два человѣка сказали, что онъ, Сизминъ, то учинилъ, будучи пьянъ-же, но онъ, Сизминъ, въ первомъ своемъ допросѣ, безъ всякаго запирательства, объявилъ, что онъ то чинилъ ни съ какой злобы и противности, но съ совершеннаго своего пьянства и въ томъ своемъ погрѣшеніи приносилъ покаяніе, а Вашему И. Величеству вину; а отъ роду себѣ показалъ двадцатый годъ и грамотѣ не умѣетъ и не ученъ, и потомъ онъ, Сизминъ, въ Спасскомъ училищномъ монастырѣ, архимандритомъ въ познаніи христіанской вѣры наставленъ и исповѣданъ и Св. таинъ пріобщенъ.

И о томъ Вашему И. Величеству Сенатъ всеподданнѣйше доноситъ и

Digitized by Google

требуетъ Вашего И. Величества указу. Андрей Ушаковъ, Василій Новосильцевъ, кн. Алексѣй Шаховской, Семенъ Сукинъ.

Быть по сему. Іюня 5 дня 1732 г. (ib., л. 472—475.)

№ 78.

Журналъ іюня 6 дня.

Въ Кабинетѣ Ея И. В-ва засѣдали опредѣленные гг. министры.

Ходили къ Ея И. В-ву съ докладами по иностраннымъ дѣламъ.

Сего числа генералъ-фельдмаршалъ графъ фонъ Минихъ отдалъ для записки докладъ военной коллегіи, подписанный вчерашняго числа собственною Ея И. В-ва рукою — о бытіи изъ полковниковъ комендантами въ Тобольску Сухареву, въ крѣпости Св. Анны Заезерскому, — который по записаніи отданъ ему же сего же числа.

Подписали письма и отправлены сего же числа:

1) въ Москву къ генералу Салтыкову — объ опредѣленіи, по требованію провіантской комиссіи, для понужденія въ отправленіи изъ Москвы вѣдомостей, отъ гвардіи офицера съ командою; 2) къ генералу Ушакову — объ отсылкѣ къ разсмотрѣнію и для докладу дѣла о Петрѣ Мировичѣ и его самого.

Приказано поданное изъ Сената доношеніе объ отпускѣ адмиралтейскихъ служителей въ домы 15 человѣкъ, которые въ указные два года не дожили здѣсь нѣкоторыхъ дней, а иные по мѣсяцу, по два и по три, — такихъ отпускать ли, и ири томъ объявить, что по тому доношенію указъ требовать не для чего, понеже какъ то доношеніе отъ Сената подано, такъ и въ Сенатъ изъ адмиралтейской коллегіи представлено, — тому прошло не малое время, изъ чего можно надѣяться, что для того отпуску срочное время имъ уже приспѣло, а инымъ прошло, — дабы учинено было по указу [1]).

Отдана въ Кабинетъ челобитная Гдовскихъ и Кобыльскихъ дворцовыхъ волостей выборныхъ Исака Осипова съ товарищи, которые были во владѣньи за Семеномъ Мавринымъ, чтобъ изъ-за него, тако же и лишнія, деревни приписать ко дворцу попрежнему; и приказано по тому челобитью взять справки изъ Сената и изъ дворцовой канцеляріи.

Журналъ іюня 7 дня.

Въ Кабинетѣ Ея И. В-ва гг. министры не были.

Прислано въ Кабинетъ отъ Его Сіятельства оберъ-камергера сенатское доношеніе, подписанное вчерашняго іюня 6 числа, резолюція

1) Съ тѣмъ приказомъ отдано канцеляристу Петру Петровскому.

Digitized by Google

за собственною Ея И. В-ва руки подписаніемъ, о содержаніи здѣсь мекленбургскихъ полковъ, тѣхъ, кои сначала прибыли, и о жалованьи[1]).

И то доношеніе съ резолюціею объявлено гг. министрамъ, и по записаніи въ книгу, отослано въ Сенатъ сего же числа.

Журналъ іюня 8 дня.

Въ Кабинетѣ Ея И. В-ва засѣдали опредѣленные гг. министры.

Ходили къ Ея И. В-ву съ иностранными дѣлами, а по кабинетнымъ докладу не было.

Пришедъ въ Кабинетъ дежурный генералъ-адъютантъ и генералъ-майоръ князь Шаховской отдалъ записку и объявилъ на словахъ, что Ея И. В-во изволила указать въ Кабинетѣ объявить чтобъ писали въ Москву къ генералу и генералу-губернатору Чернышеву, что Ея И. В-ву извѣстно учинилось, что онъ строитъ мосты такіе, какихъ прежде не было, а гдѣ надлежитъ быть мостамъ, то-бъ были такіе, какъ и прежде бывали, а ежели гдѣ будутъ сдѣланы новоманерные мосты, то изъ казны денегъ плачено не будетъ.

И по тому Ея И. В-ва указу въ показанной силѣ объ оныхъ мостахъ писано отъ министровъ къ Московскому генералу-губернатору Чернышеву сего числа.

Да послано письмо же имяннымъ же Ея В-ва указомъ къ генералу Салтыкову объ опредѣленіи людей Долгоруковыхъ годныхъ къ дворцовымъ и конюшеннымъ дѣламъ, тако же въ солдаты и на волю.

Генералъ-фельдмаршалъ и военной коллегіи президентъ графъ фонъ Минихъ принесъ реестръ оной коллегіи.

И при томъ 21 патентъ, подписанный сего числа собственною Ея И. В-ва рукою на чины: генерала Левашова и прочихъ бригадира и штабовъ 20 человѣкъ, которые, по записаніи въ книгу, отосланы въ военную коллегію.

Сего числа вятскій подъячій подалъ доношеніе въ запечатанномъ пакетѣ, подписанномъ въ Кабинетъ Ея И. В-ва, и сказалъ, что отдалъ ему для подачи кунгурецъ, посадскій человѣкъ, а о чемъ писано, и откуда, онъ не знаетъ; и по распечатаніи онаго явилось доношеніе города Кунгура посадскаго человѣка Конона Носкова, который былъ въ счетчикахъ въ Казани, и показываетъ, что доносилъ онъ на счетчика же, кунгурца же Акинфьева, который его подзывалъ у счетчика же драгуна Енгалычева красть казну, и за то казанскій секретарь Аврамовъ билъ его, Носкова, а потомъ оное дѣло слѣдо-

1) VIII, № 6092.

Digitized by Google

вано, а его держатъ напрасно нападками, и чтобъ оное дѣло и его приключившихся по тому дѣлу взять предъ Ея В-во. Того ради гг. министры, смотря онаго доношенія, приказали для надлежащаго разсмотрѣнія отослать то доношеніе въ Сенатъ, которое и послано 9-го числа.

Полученo доношеніе изъ Сибирской комиссіи о разсмотрѣніи дѣлъ, апрѣля съ 27 іюня по 1 число.

Журналъ іюня 9 дня.

Въ Кабинетѣ Ея И. В-ва былъ дѣйств. тайн. сов. и кавалеръ князь Алексѣй Михайловичъ Черкасской.

Ходилъ къ Ея И. В-ву, токмо кабинетныхъ дѣлъ въ отправленіи сего числа не было.

Журналъ іюня 10 дня.

Въ Кабинетѣ Ея И. В-ва засѣдали опредѣленные гг. министры.

Ходили къ Ея И. В-ву для подписанія указовъ, которые Ея В-во собственною своею рукою изволила подписать:

1) въ Митаву въ камергеру князю Голицыну — о курляндскихъ маетностяхъ, которымъ турбацію чинятъ съ польской стороны; 2) въ Сенатъ — о строеніи въ Петербургѣ на данныхъ мѣстахъ строенія и отдѣлкѣ береговъ [1]).

Доношеній получено:

1) изъ Синода и при томъ реестръ и репорты о интересныхъ и челобитчиковыхъ дѣлахъ, здѣшнихъ и московскихъ, съ подчиненными Синоду, мая мѣсяца; 2) генерала-директора барона фонъ Розена — о приписаніи къ дворцовой Дудоровой мызѣ Ольсуфьева мызы Коеровой, да объ опредѣленіи въ мызу Ямсковицкую крейсъ-гауптманомъ эстляндца Польмана.

Приложеніе къ журналу 10 іюня.

Всеподданнѣйшее доношеніе въ Кабинетъ барона фонъ Розена о приписке къ дворцовой Дудоровой мызѣ смежной Коеровой мызы и объ опредѣленіи въ Ямсковицкую мызу крейсъ-гауптманомъ эстляндца Польмана.

Въ Кабинетъ Ея И. В-ва, всеподданнѣйшее доношеніе.

I.

По указу Ея И. В-ва былъ я, для всякаго усмотрѣнія, въ Ингерманландскихъ дворцовыхъ мызахъ и, по усмотрѣнію моему, явилось дворцовой Дудоровой мызѣ и селу Красному утѣсненіе въ лѣсахъ и въ сѣнокосахъ, отъ имѣю-

1) VIII, № 6091.

Digitized by Google

щейся въ смежности Коеровой мызы, которая прежде была къ дворцовой же Карлинской мызѣ, а потомъ за покойнымъ оберъ-гофмейстеромъ Васильемъ Олсуфьевымъ, а нынѣ за полковникомъ Винцомъ; того ради указомъ Ея И. В-ва не повелѣно-ль будетъ оную Коеровую мызу взять къ дворцовой Дудоровой мызѣ, а вмѣсто той надлежащее число, что, по данной, оному Винцу владѣть показано, отдать изъ другихъ дворцовыхъ Копорскихъ деревень, которыя имѣются въ остаткѣ за отдачею лейбъ-гвардіи майору Альбрехту мызы Котельской, изъ чего Дудоровскимъ крестьянамъ возымѣется немалый способъ.

II.

Въ вышеписанныхъ же дворцовыхъ мызахъ, для лучшаго въ мызницкомъ порядкѣ установленія, указомъ Ея И. В-ва не повелѣно-ль будетъ опредѣлить одного знающаго мызное дѣло, изъ эстляндцевъ или лифляндцевъ, и отдать ему въ особое смотрѣніе одну мызу Ямсковицкую, а другія, хотя бъ и съ нынѣшними управительми были, однако, подъ его жъ надзираніемъ, отъ котораго по показательствамъ, всѣ Копорскія и Ямбургскія мызы могутъ быть приведены въ лучшее состояніе; а къ тому дѣлу явился и желаетъ быть эстлянецъ Рейнгольдъ Вильгельмъ Польманъ, который господарское дѣло весьма знаетъ; а за свои труды требуетъ денегъ по 200 рублевъ, а ежели отдана будетъ ему, для содержанія про свой домашній расходъ скота и живности, изъ малыхъ дворцовыхъ одна подоклая мыза на аренду, то требуетъ по 100 рублевъ въ годъ; а чинъ желаетъ крейсъ-гауптмана.

О семъ всенижайше доноситъ и требуетъ Ея И. В-ва повелительнаго указу генералъ-директоръ баронъ фонъ Розенъ. Іюня ** дня 1732 году. (Арх. М. Ю., кн. 10/1087, л. 171.)

№ 79.

Журналъ іюня 11 дня.

Въ Кабинетѣ Ея И. В-ва засѣдали опредѣленные гг. министры до полудня и послѣ полудня.

Отдали сего числа поданные сенатскіе репорты о рѣшеніи дѣлъ: 1) іюня съ 5 по 10 число; 2) московскій — мая съ 22 по 27 число.

Еще полученъ репортъ же отъ г. генерала Салтыкова, о полученіи на доношенія его 3-хъ резолюцій о дѣлахъ: Лаговчиной, Урусова и о сержантахъ.

Журналъ іюня 12 дня.

Въ Кабинетѣ Ея И. В-ва засѣдали опредѣленные гг. министры.

Ходили къ Ея И. В-ву съ докладами и для подписанія указовъ, которые Ея В-во собственною своею рукою изволила подписать:

1) указъ въ Сенатъ — о дачѣ въ кадетской корпусъ Восковицкой мызы, которая была за адмираломъ.

Digitized by Google

На сенатскихъ докладѣхъ резолюціи:

2) объ отпускѣ въ полкъ гвардіи подпоручика Давыдова, который былъ на линіи при Наумовѣ; 3) объ отдачѣ адмиралтейскихъ Сестрорѣцкихъ пороховыхъ заводовъ въ артиллерію и о счетѣ ихъ особой комиссіи [1]).

Брали съ собою же доношеніе г. генерала Салтыкова объ отдачѣ отписнаго, послѣ Долгорукаго, села Пелгоры лапдрату Григорію Муравьеву попрежнему, какъ онъ прежде того онымъ селомъ по именному указу пожалованъ былъ; и пришедъ, гг. министры въ Кабинетъ отдали то доношеніе попрежнему, и при томъ приказали записать, что по тому доношенію докладывано и отказано.

Да сверхъ того приказали учинить слѣдующее:

1) о Коеровой мызѣ, о которой сего іюня 10 дня генералъ-директоръ баронъ фонъ Розенъ подалъ о приписаніи ее къ Дудоровой мызѣ доношеніе, изготовить указъ, чтобъ оную приписали къ помянутой дворцовой Дудоровой мызѣ, а изъ Сената взять справку: оная Коерова мыза Василью Олсуфьеву въ которомъ году и по какому указу дана, и сколько въ ней людей, земли и деревень; 2) взять вѣдомость изъ коллегіи иностранныхъ дѣлъ, почему собирается въ казну въ Малой Россіи съ казановъ, и куфъ, и другихъ какихъ поборовъ; 3) поданную сего числа челобитную Рижскаго депутата Каспарія о прибавкѣ Рижскимъ жителямъ въ долгахъ сроку, за понесеніемъ имъ тягости отъ прошедшей войны, еще на 12 лѣтъ, отдать въ Сенатъ съ такимъ приказомъ, чтобъ, по оному прошенію разсмотря и подписавъ справку, учинить представленіе по надлежащему порядку; 4) послано письмо въ сибирскую комиссію къ Шереметеву объ обожданіи взысканіемъ на Иванѣ Давыдовѣ штрафа, покамѣстъ по челобитной его рѣшеніе будетъ.

Сего числа записана челобитная вице-адмирала графа Николая Головина, на которой подписана резолюція собственною Ея И. В-ва рукою, о пожалованіи ему, изъ украинскихъ, послѣ Меньшикова, села Ивановскаго съ селы и слободами, а оная челобитная съ резолюціею отдана въ Сенатъ на прошедшей недѣлѣ, а нынѣ по записаніи отдана попрежнему въ Сенатъ.

---

1) VIII, № 6093.

Digitized by Google

Приложенія къ журналу 12 іюня.

I. Именной указъ Сенату объ отдачѣ Восковицкой мызы съ деревнями, крестьянами и землею, новоучреждаемому кадетскому корпусу.

Указъ Нашему Сенату.

Понеже Восковицкая мыза и при ней 17 деревень, по отказнымъ книгамъ 713 года 84 двора, была во владѣніи блаж. памяти за Государынею Царицею Марѳою Матвѣевною, а по кончинѣ Ея В-ва какъ оная мыза, такъ и прочія дворцовыя волости, которыя были за Ея В-вомъ, отданы генералу-адмиралу графу Апраксину, по его жизнь, и въ 728 г., по смерти онаго генерала-адмирала и по духовной его, помянутыя волости приписаны ко дворцу Нашему, по прежнему, а вышеозначенной Восковицкой мызы и понынѣ къ дворцовымъ волостямъ никуда не приписано, — того ради указали Мы помянутую Восковицкую мызу съ деревнями и въ нихъ крестьянъ съ землею и со всѣми угодьи, что къ ней припадлежитъ, отдать въ новоучрежденный кадетскій корпусъ, для содержанія экономіи, по силѣ апробованнаго отъ Насъ кадетскаго штата. И повелѣваемъ Нашему Сенату учинить о томъ по сему Нашему указу. Анна. Іюня 12 дня 1732 г. (Арх. Сен., кн. 35, л. 481.)

II. Высочайше утвержденный докладъ Сената объ отправленіи въ полкъ бывшаго при Закамской линіи подпоручика кн. Давыдова.

Ея И. В-ву, Самодержицѣ Всероссійской, всеподданнѣйшее доношеніе изъ Сената.

Въ 1731 г., по указу Вашего И. В-ва, отправленъ былъ къ строенію Закамской линіи и крѣпостей и набору лапдмилицкихъ полковъ, къ тайн. сов. Наумову, лейбъ-гвардіи Преображенскаго полка подпоручикъ князь Давыдовъ, которому велѣно быть при немъ и смотрѣть, чтобъ то дѣло линіи и крѣпостей, тако жъ выборъ и поселеніе полковъ могло слѣдовать во всемъ съ добрымъ порядкомъ и поспѣшеніемъ.

А въ нынѣшнемъ 1732 г., по указамъ же Вашего И. В-ва, велѣно: по 1-му, имъ, тайн. сов. Наумову и подпоручику князю Давыдову, быть въ С.-Петербургъ съ потребными вѣдомостьми, чтобъ еще нынѣшнимъ зимнимъ путемъ къ положенному на нихъ дѣлу назадъ возвратиться могли; по 2-му, съ потребными о строеніи той линіи и крѣпостей вѣдомостьми велѣно быть въ С.-Петербургъ одному вышеписанному князю Давыдову, который въ С.-Петербургъ пріѣхалъ и вѣдомости, присланныя съ нимъ отъ тайн. сов. Наумова, въ Сенатъ подалъ, а потомъ и тайн. сов. Наумовъ былъ въ С.-Петербургѣ, которому по указу Вашего И. В-ва велѣно линію и крѣпости дѣлать и что до строенія того припадлежитъ, о томъ ему, Наумову, писать прямо въ военную коллегію, по которому Вашего И. В-ва указу онъ, Наумовъ, къ тому дѣлу изъ С.-Петербурга отправленъ, а подпоручикъ князь Давыдовъ и нынѣ обрѣтается въ С.-Петербургѣ.

А понеже, для такого жъ отправленія, какъ оный князь Давыдовъ, посланы были на Украйну къ ген.-майорамъ Тараканову и Дебринію л.-гв. ка-

Digitized by Google

питаны Преображенскаго — князь Репнинъ, Измайловскаго — Толстой и отъ тѣхъ дѣлъ взяты.

Того ради Вашему И. В-ву Сенатъ всеподданнѣйше доноситъ, — не соизволитъ-ли Ваше В-во указать онаго подпоручика князя Давыдова отослать въ полкъ, по прежнему, понеже строеніемъ Закамская линія и крѣпости поручено въ диспозицію военной коллегіи, которая можетъ впредь, по усмотрѣнію тамошнихъ дѣлъ, ежели потребно будетъ, послать для такого жъ смотрѣнія другаго.

И о томъ у Вашего И. В-ва проситъ указа.

Андрей Ушаковъ, графъ М. Головкинъ, Василій Новосильцевъ, Семенъ Сукинъ.

«Быть по сему». Іюня 12 дня 1732 г. (ib., л. 486 и сл.)

III. Высочайшая резолюція на прошеніи вице-адмирала Николая Головина о пожалованіи ему села Ивановскаго съ деревнями и слободами.

Подано іюня 3 дня 1732 г.

Всепресвѣтлѣйшая, Державнѣйшая, Великая Государыня Императрица Анна Іоанновна, Самодержица Всероссійская.

Вашему И. В-ву извѣстно, что я посланъ былъ въ Швецію на резиденцію, въ характерѣ чрезвычайнаго посланника, и былъ я при томъ дворѣ близко 7 лѣтъ, а въ бытность мою тамо переводилось ко мнѣ опредѣленнаго Вашего И. В-ва годоваго жалованья по 6000 руб., а я по векселю получалъ первые два года съ утратою по пяти, даже до шестисотъ, рублевъ на каждый годъ, а потомъ послѣдніе годы отъ 6000 р. получалъ только по 4300 р. каждый годъ, больше или меньше, не поравну; и какъ отъ такого недовольнаго тамъ жалованья, такожъ и отъ недоплаты за фестейны, которые чинены мною по указамъ, и отъ утраты отъ вексельнаго низкаго курса учинились мнѣ великіе убытки и раззореніе, ибо, для содержанія данной мнѣ чести и характера отъ Вашего И. В-ва, я принужденъ былъ всякій годъ въ житьѣ моемъ прибавливать изъ собственнаго моего иждивенія по 2 и по 3 тысячи рублей на всякій годъ, а всего я во всю бытность мою тамъ прожилъ собственныхъ моихъ денегъ 10,000 рублей, да нынѣ, сверхъ той суммы, имѣю на мнѣ долгу голландскаго купца Людовика Гови 4700 ефимковъ, которую сумму я принужденъ былъ употребить на расплату моихъ долговъ при отъѣздѣ моемъ изъ Стокгольма. И понеже я уже прежде сего былъ раззоренъ нападками отъ князя Меньшикова, тѣмъ, что изъ лучшихъ моихъ собственныхъ и приданыхъ деревень бѣжали изъ нихъ съ 4000 душъ крестьянъ за него, князя Меншикова, въ Сѣвскій, въ Рыльскій, въ Путивльскій уѣзды, въ село Ивановское съ деревнями, и въ присутствіи онаго села Ивановскаго и понынѣ оные бѣглые крестьяне съ 4000 душъ, или больше, тамъ живутъ; и хотя, по многимъ моимъ и жены моей прошеніямъ, изъ Сената и изъ юстицъ-коллегіи указы къ губернаторамъ и къ воеводамъ многократно были посланы, но тѣмъ указамъ управители того села Ивановскаго съ деревнями и крестьяне были противны и присыльныхъ отъ губернаторовъ, бивъ, выгоняли изъ села вонъ, въ чемъ свидѣтельствуюсь Вашего И. В-ва Сенатъ и юстицъ-коллегію;

Digitized by Google

и ежели бы тѣ бѣглые крестьяне, по онымъ Вашего И. В-ва указамъ, мнѣ отданы были и тогда бы надлежало было мнѣ, по указамъ Вашего И. В-ва и по правамъ государственнымъ, съ него, князя Меншикова, взять, по малой мѣрѣ, пожилыхъ лѣтъ 100,000 руб., или и больше, ибо оный, вѣдая, тѣхъ бѣглыхъ крестьянъ за собою держалъ и тѣхъ велѣлъ за собою писать во всѣхъ переписныхъ книгахъ своими; и попеже я принужденъ былъ за тѣхъ бѣглыхъ крестьямъ во все то время, близко 30 лѣтъ, всѣ подати Вашего И. В-ва за нихъ платить, а свои доходы потерять, и отъ такихъ убытковъ и недостатка немалую бѣдность сносить былъ принужденъ.

Всемилостивѣйшая Государыня Императрица, прошу всеподданнѣйше Вашего И. В-ва, да повелитъ державство Ваше, за вѣрную мою службу и за такую мнѣ долговременно претерпѣвшую обиду и раззореніе отъ онаго князя Меншикова и за надлежащіе пожилые годы, пожаловать мнѣ ту его вышепоказанную князя Меншикова деревню, село Ивановское, съ присутствіемъ къ нему селъ и деревень и слободъ, вѣчно мнѣ и дѣтямъ моимъ во владѣніе, за которую Вашего И. В-ва высокую милость долженствую со всею моею фамиліею во всѣ дни живота моего о дражайшемъ Вашего И. В-ва здравіи вѣчно Бога молить; а что въ оном селѣ Ивановскомъ и въ присутствующихъ къ нему селахъ и деревняхъ и слободкахъ наличныхъ оставшихъ крестьянъ мужеска пола душъ и что съ нихъ было доходовъ, о томъ при семъ моемъ всенижайшемъ прошеніи предлагаю реестръ.

Вашего И. В-ва нижайшій рабъ, отъ корабельнаго флота вице-адмиралъ, генералъ-инспекторъ надъ флотомъ и адмиралтействомъ, кавалеръ ордена Св. Александра Невскаго графъ Николай, Ѳедоровъ сынъ, Головинъ. 1732 г. апрѣля ** дня. Къ сему прошенію Николай графъ Головинъ руку приложилъ. «Жалуемъ по его прошенію». Анна. (ib., л. 466 и об.; приложеніе, л. 467 и сл.)

№ 80.

Журналъ іюня 13 дня.

Въ Кабинетѣ Ея И. В-ва засѣдалъ дѣйств. тайн. сов. и вице-канцлеръ и кавалеръ графъ Андрей Ивановичъ Остерманъ.

Ходилъ къ Ея И. В-ву съ докладами по дѣламъ иностранной коллегіи.

Пришедъ въ Кабинетъ, отдалъ записку, данную ему отъ дежурнаго генерала-адъютанта и генерала-майора князя Шаховскаго и при ней челобитную вдовы графини Настасьи Матвѣевой, о дачѣ ей послѣ мужа изъ недвижимаго имѣнія четвертой части, а во оной запискѣ написано слѣдующее:

Ея И. В-ву сего іюня 12 дня подала челобитную вдова графиня Настасья Матвѣева о дачѣ ей изъ вотчинъ, послѣ мужа ея, четвертаго жеребья, о чемъ пространно значитъ въ той челобитной, которую челобитную Ея И. В-во указать изволила отдать въ Кабинетъ, а

Digitized by Google

изъ Кабинета отослать въ Сенатъ, чтобъ по той челобитной вотчинной коллегіи учинить разсмотрѣніе, и со мнѣніемъ подать въ Правительствующій Сенатъ, а въ Сенатѣ рѣшеніе учинить, какъ Ея И. В-ва указы повелѣваютъ, а ежели въ Сенатѣ зачѣмъ рѣшить невозможно, то доложить Ея И. В-ву.

И приказалъ оную челобитную съ тѣмъ Ея И. В-ва именнымъ указомъ для исполненія отдать въ Сенатъ, которая, какъ челобитная, такъ и записка съ онымъ указомъ отдана чрезъ секретаря Невѣжина.

Журналъ іюня 14 дня.

Въ Кабинетѣ Ея И. В-ва гг. министры не были, за присутствіемъ въ комиссіяхъ своихъ.

Сего числа отъ генерала-фельдмаршала графа фонъ Миниха, чрезъ генералсъ-адъютанта его Маслова, присланъ для записки указъ, данный ему, генералу-фельдмаршалу, вчерашняго 13 числа, за подписаніемъ собственной Ея И. В-ва руки — объ отдачѣ князь Алексѣя Долгорукаго дому для содержаніи аптеки и гардемариновъ въ адмиралтейство [1]).

Приложеніе къ журналу 14 іюня.

Именной указъ геп.-фельдмаршалу гр. фонъ Миниху объ отдачѣ въ вѣдомство адмиралтейской коллегіи дома бывшаго кн. Алексѣя Долгорукова для гардемариновъ и аптеки.

Указъ Нашему генералъ-фельдмаршалу графу фонъ Миниху.

Указали Мы, имѣющійся на Васильевскомъ острову описной на Насъ бывшаго князь Алексѣя Долгорукова дворъ со всѣмъ строеніемъ и въ немъ уборами для гардемариновъ и аптеки и прочаго отдать въ Нашу адмиралтейскую коллегію. И повелѣваемъ о томъ учинить по сему Нашему указу. Анна. Іюня 13 дня 1732 г. (Арх. Сен., кн. 56, л. 19.)

№ 81.

Журналъ іюня 15 дня.

Въ Кабинетѣ Ея И. В-ва засѣдали опредѣленные гг. министры.

Ходили къ Ея И. В-ву съ иностранными дѣлами и съ докладами.

Сего числа Ея И. В-во изволила подписать собственною своею рукою резолюцію на запискѣ портовой таможни объ отпускѣ возвратно

1) По записаніи отданъ ему-жъ, Маслову.

Digitized by Google

изъ Петербурга, безъ пошлинъ съ товаровъ, взятаго подъ караулъ иноземца Гиндриха Георга Герде, котораго съ тѣми же товарами отпустить велѣно; и оная записка съ тѣмъ Ея В-ва подписаніемъ отдана въ Кабинетѣ коммерцъ-коллегіи вице-президенту Исаеву, и приказано отпустить сего числа.

Приказано отдать въ Сенатъ два доношенія съ слѣдующимъ приказомъ:

1) поданное изъ Сената доношеніе о прибавкѣ къ прежде-поданному гражданскому штату о монетной конторѣ на опредѣленныхъ нынѣ пробирнаго и машиннаго и прочихъ учениковъ и на чинъ вардейна прибавочнаго жалованья, и при томъ отдать подлинный штатъ, дабы по оной конторѣ, переправя по нынѣшнему мнѣнію, подали другой, понеже и тотъ прежней штатъ еще не конфирмованъ, чего ради и доношенія о томъ особливаго подавать не надлежитъ; 2) присланное изъ Москвы изъ сибирской комиссіи доношеніе съ росписаніемъ о требованіи опредѣленнымъ въ ту комиссію къ дѣламъ приказнымъ служителямъ къ данному въ зачетъ на генварскую треть жалованья о прибавкѣ, и впредь о дачѣ противъ каморъ- и ревизіонъ-коллегіи служителей, — отдать въ Сенатъ же, чтобъ по тому доношенію, разсмотря, надлежащее рѣшеніе учинено было въ Сенатѣ.

И оныя доношенія съ помянутыми приказами, отданы въ Сенатъ чрезъ секретаря Патокина сего же числа.

Сего же числа доношеній получено:

1) отъ генерала графа фонъ Вейсбаха, и при томъ репорты, о ландмилицкихъ полкахъ прежнихъ и о наборѣ новыхъ, и о работникахъ при линіи; 2) его же — объ отправленіи капитана-поручика Замыцкаго съ командою и съ колодникомъ, и о дачѣ ему на счетъ Кабинета денегъ; 3) доношеніе воинскаго инспектора князя Урусова, и при томъ репорты о смотрѣніи имъ въ Нижнемъ 2-го баталіона Вятскаго полку; 4) доношеніе изъ соляной конторы, и при томъ репортъ, о вступившихъ и рѣшенныхъ въ маѣ мѣсяцѣ дѣлахъ.

Журналъ іюня 18 дня.

Въ Кабинетѣ Ея И. В-ва былъ дѣйств. тайн. сов. и кавалеръ князь Алексѣй Михайловичъ Черкасской.

Отданы въ Кабинетъ поданные сего числа два репорта сенатскихъ о рѣшеніи дѣлъ:

1) здѣшній — іюня съ 12 по 18 число; 2) московскій — мая съ 29 іюня по 3 число.

Подано письмо отъ генерала г. Ушакова о принятіи малороссіянина Мировича съ дѣломъ, для слѣдствія и докладу.

Digitized by Google

Журналъ іюня 19 дня.

Въ Кабинетѣ Ея И. В-ва засѣдалъ помянутый же дѣйств. тайн. сов. и кавалеръ до полудня и послѣ полудня.

Ходилъ къ Ея И. В-ву съ докладами и для подписанія указовъ, которые Ея В-во изволила подписать:

1) въ Сенатъ — о приписаніи изъ-за Олсуфьева Коеровой мызы къ дворцовой Дудоровой мызѣ, и о крейсъ-гауптманѣ эстляндцѣ Рейнгольдѣ Вильгельмѣ Польманѣ; 2) въ дворцовую канцелярію — о томъ же, и о жалованьѣ, и о мызѣ оному гауптману; 3) грамота на пожалованный дворъ вице-президенту фонъ Кейзерлингу.

На разныхъ докладѣхъ резолюціи:

4) о строеніи Царицынской линіи по представленію сенатскому и военной коллегіи, и объ осмотрѣ для того новыхъ мѣстъ; 5) о выводѣ изъ Персіи 8 полковъ и о комплетованіи изъ нихъ тамошнихъ 16 полковъ и о содержаніи по выводѣ пѣхотныхъ, сверхъ штата, до указу особливо[1]); 6) о зачетѣ Федору Солодовникову въ доимку за взятое у него дворовое строеніе 2890 руб.

Приложенія къ журналу 19 іюня.

I. Именной указъ Сенату о приписке къ дворцовой Дудоровой мызѣ смежной съ нею Коеровой мызы и о назначеніи эстляндца Польмана крейсъ-гауптманомъ въ Ямсковицкую мызу.

Указъ Нашему Сенату.

Указали Мы, по доношенію опредѣленнаго къ дворцовымъ волостямъ генерала-директора барона фонъ Розена — 1) къ дворцовой Нашей Дудоровой мызѣ, для уполненія оной въ лѣсахъ и сѣнокосахъ, приписать смежную къ ней Коерову мызу, которая была за Васильемъ Олсуфьевымъ; 2) для лучшаго въ мызницкомъ порядкѣ установленія, опредѣлить въ Ямсковицкую мызу эстляндца Рейнгольда Вильгельма Польмана крейсъ-гауптманомъ. И повелѣваемъ Нашему Сенату учинить о томъ по сему Нашему указу. Анна. Іюня 19 дня 1732 г. (Арх. Сен., кн. 35, л. 505.)

II. Высочайше утвержденный докладъ Сената и военной коллегіи объ исправленіи старой и устройствѣ новой Царицынской линіи.

Ея И. В-ву, Самодержицѣ Всероссійской, всеподданнѣйшее доношеніе изъ Сената.

Въ доношеніи въ Сенатъ изъ военной коллегіи написано:

1) VIII, № 6097.

Digitized by Google

Въ ту коллегію, обрѣтающійся у починки Царицынской липіи инженеръ-майоръ фонъ Любрасъ вѣдомостью объявилъ, что де оная линія состоитъ въ великой худобѣ и наружная крутость рва почти вся отвалилась, тако жъ и бермъ и внутренная крутость во многихъ мѣстахъ отвалилась же, отчего и валъ во многихъ мѣстахъ въ ровъ осыпался, и палисадъ, поставленный прислономъ, для укрѣпленія крутости, весь огнилъ; а которыя рухлыя и обвальныя мѣста — все надлежитъ отрывать и сызнова поднять, а крутость укрѣплять дерномъ или лѣсомъ, а въ самыхъ худыхъ и обвальныхъ мѣстахъ имѣется въ разныхъ мѣстахъ длиною 29 верстъ; а у рѣчки Калтыбани и Асакарки надлежитъ сдѣлать новые фельдшанцы пятиугольники, полигонъ 60-ти саженъ, для очищенія линій луги и рѣчки при оныхъ мѣстахъ, понеже Асакарская крѣпость весьма мала, токмо редутъ полигонъ 12 сажень и дефензіи отъ него довольной не имѣется, а при Калтыбани нынѣ фельдшанца не имѣется, а фельдшанцъ Донской крѣпости, четыреугольникъ съ полубастіонами, весьма малъ и линія отъ него никакой дефензіи не имѣетъ, понеже положенъ внутрь линіи, чего ради, вмѣсто онаго фельдшанца, надлежитъ другой, новый сдѣлать четырехъ или пятиугольникъ, полигоны смотря по ситуаціи; а Грачевская и Мечетная крѣпости, или фельдшанцы, хотя въ прошломъ 730 г. и починены, токмо нынѣ уже зачинаютъ осыпаться, понеже оныя сдѣланы въ іюлѣ и въ августѣ мѣсяцахъ, въ самыя жары, отчего и дернъ не сросся, тако же оныя весьма малы, чего ради, вмѣсто оныхъ, надлежитъ сдѣлать другіе, новые фельдшанцы, пятиугольники, полигоны 50-ти и 60-ти сажень; а ежели въ другихъ мѣстахъ прибавить фельдшанцевъ, то воды и лѣсу взять будетъ негдѣ, ибо и нынѣ, которые стоятъ на караулахъ, возятъ воду въ бочкахъ верстъ по 5-ти. И для того по вышепоказанной многой худобѣ, Царицынская линія требуетъ весьма многой починки и великой работы.

А сего мая 12 дня канцелярія отъ артиллеріи и фортификаціи меморіаломъ объявляетъ: понеже де изъ карты и чертежей, каковы имѣются при канцеляріи отъ артиллеріи и фортификаціи, тако жъ и инженеръ-майора фонъ Любраса вѣдомостей и изъ прочихъ его, майора, и другихъ инженерныхъ офицеровъ напредь сего присланныхъ въ оную канцелярію представленій усмотрѣно, что помянутая Царицынская линія съ начала зачатіемъ оную строить никогда въ совершенство была не приведена, но токмо земля изъ рва выметана, которая и понынѣ лежитъ безъ всякаго основанія, и по разнымъ мѣстамъ, по исчисленію, по означенной линіи на 29 верстахъ развалилась и ровъ съ натуральною землею осыпался, къ тому жъ валъ зачатъ дѣлать въ толстотѣ не въ надлежащую препорцію, и ведена оная линія чрезъ безводныя и песчаныя мѣста, и въ близости отъ нея дерну не имѣется, чего ради къ укрѣпленію оной линіи дернъ привозится изъ дальнихъ мѣстъ, который, за дальнимъ разстояніемъ, отъ бывающихъ тамо въ работное время жаровъ, осыпаетъ и разсыпается еще до привоза къ линіи; хотя же оная какъ прежде починивана, такъ и впредь починиваться будетъ, однако жъ, тѣмъ укрѣплена и въ совершенное состояніе приведена никоторымъ образомъ быть не можетъ, а токмо чрезъ то Вашего И. В-ву интересу отъ времени до времени не малая трата причиняться будетъ, ибо почти повсягодная оной липіи починка на долгое время въ настоящей твердости состоитъ, но паки вскорѣ послѣ починки разваливается; и тако, вышепоказанныхъ ради неспособностей, по разсужденію канцеляріи артиллеріи и фортификаціи, оную старую линію весьма надлежитъ

Digitized by Google

оставить; а понеже и ниже оной старой линіи, по рѣкамъ Дону и Волгѣ, по осмотру помянутаго майора фонъ Любраса въ прошломъ 730 г. въ сентябрѣ мѣсяцѣ (который осмотръ былъ по указу отъ покойнаго генер.-фельдмаршала князя Голицына съ тремя полковниками и съ царицынскими обыватели и донскими казаками, знающими тамошнія мѣста и степи) къ строенію новой линіи удобнѣйшаго мѣста не сыскалось, ибо въ рѣчкѣ Карповкѣ, которая пала въ Донъ, хотя вода и имѣется, и потребный бы дернъ по ней сыскать можно, токмо разстояніемъ между рѣками Дономъ и Волгою далѣе отстоитъ и степныхъ и безводныхъ мѣстъ больше имѣется, и ежели по оной рѣчкѣ Карповкѣ линію вести, то разстояніемъ будетъ больше 50-ти верстъ; а промежъ верховья рѣчки Карповки и рѣчки Олшанки, отъ № 8 до № 9, разстояніемъ 30 верстъ и великая степь, гдѣ воды ничего не имѣется, и земля весьма песчана и глиновата, такъ что и трава на ней мало вырастаетъ, а въ рѣчкѣ Олшанкѣ, кромѣ водополья, воды не бываетъ, разстояніемъ по ней отъ верховья до Волги 25 верстъ; итого неугодныхъ и весьма къ строенію линіи неспособныхъ мѣстъ на 55 верстъ, а всего разстояніемъ отъ Волги до Дона по вышеписаннымъ рѣчкамъ на 105 верстъ. Буде же выше старой линіи, по рѣчкамъ Ловлѣ и Камышенкѣ, вести линію, то тако-жъ разстояніемъ будетъ весьма далече, понеже хотя оная рѣчка Ловля впала въ Донъ и не въ дальнемъ разстояніи отъ линіи, но вершина весьма отдалилась, а Камышенка рѣчка пала въ Волгу подъ мѣстечкомъ Дмитревымъ, что̀ на Камышенкѣ, разстояніемъ отъ Царицына 180 верстъ, а всего разстоянія линіи на оныхъ мѣстахъ имѣетъ быть болѣе 400 верстъ; къ тому-жъ земли отъ россійской стороны много отойдетъ и городъ Царицынъ останется далеко за линіею къ непріятельской сторонѣ, и потому и оныя мѣста весьма неспособны, хотя же бы и надлежало по инженернымъ регуламъ новую линію строить по рѣкамъ Мечетнѣ, Паншинѣ и Асакаркѣ, на здѣшней сторонѣ тѣхъ рѣчекъ, которыя рѣчки могли-бъ служить вмѣсто рва, но понеже по рѣчкамъ Паншинѣ и Асакаркѣ отъ береговъ мѣста низки и отлоги въ гору на версту и болѣе, а ежели линію построить за тѣми низкими мѣстами, на высокихъ мѣстахъ, то отъ воды будетъ отдаленіе, къ тому жъ около той рѣчки имѣются долины и бояраки глубокіе и кривые, въ которыхъ непріятель, во время прихода своего къ той линіи, способно можетъ закрытіе имѣть и кормы и воду отнять, и для того и на оныхъ мѣстахъ, за неудобностію ихъ, по здѣшнюю сторону рѣчекъ, новой линіи строить не способно-жъ; а изъ вышеписанной карты довольно усмотрѣно, что отъ кубанской стороны, по вышепоказаннымъ рѣчкамъ Мечетнѣ, Паншинѣ и Асакаркѣ кряжъ лежитъ прямѣе и выше и къ рѣчкамъ ближе, на которыхъ мѣстахъ, ежели построить новую линію, то 1) непріятель въ приходъ свой закрытія имѣть не будетъ; 2) способные къ довольствію лошадей и къ рѣзанію на линію дерна луга, такожъ и вода, останутся въ закрытіи отъ непріятеля линіею въ россійской сторонѣ; того ради, по мнѣнію канцеляріи отъ артиллеріи и фортификаціи, вмѣсто помянутой старой линіи (ежели оную, вышепоказанныхъ ради неспособностей, повелѣно будетъ оставить), надлежитъ построить новую линію, въ надлежащую препорцію профиля, при показанныхъ рѣчкахъ съ кубанской стороны, противъ поданныхъ отъ помянутаго инженеръ-майора фонъ Любраса и апробованныхъ въ канцеляріи отъ артиллеріи и фортификаціи плана и профилей, у которыхъ профилей скарпы и крутости надлежитъ укрѣпить дерномъ, и вести оную линію слѣдующими мѣстами, какъ назначено въ картѣ, а именно:

Digitized by Google

1) отъ Царицына до литеры В старую приводить въ совершенство, отъ той литеры В до рѣчки Мечетни, до литеры G, гдѣ драгунскій лагерь бываетъ, отъ литеры G, по рѣчкѣ Мечетнѣ до № 1, отъ № 1 степью до рѣчки Паншина, гдѣ ближе прилегаетъ, до № 2, отъ № 2 по рѣкѣ Паншинѣ до № 3, противъ Грачевской крѣпости, отъ № 3 до устья боярака Калтыбана, до № 4, отъ № 4 до рѣчки Асакарки, до № 5, отъ № 5, подлѣ Асакарки, чрезъ старую линію Донца, кряжа къ Дону, до № 6, гдѣ непріятельскіе набѣги часто бываютъ и тамъ болѣе пристанища имѣютъ; а какъ оное мѣсто линіею застроится, то луга и прочія удобныя мѣста отъ непріятельскихъ набѣговъ имѣютъ быть въ закрытіи и останутся въ безопасности въ россійской сторонѣ; отъ № 6 чрезъ луга къ Дону, гдѣ впала Асакарка, до № 7; 2) по той новой линіи построить малые фельдшанцы 4-хъ и 5-ти угольные, гдѣ какъ ситуація мѣста допуститъ, у которыхъ надлежитъ быть наружнымъ полигонамъ 60-ти или 70-ти сажень, а именно: 1) фельшанецъ отъ Царицына на поворотѣ отъ старой линіи у литеры В; 2) у рѣчки Мечетни у литеры G, на которой сторонѣ той рѣчки пристойнѣе; 3) у № 1; 4) между перваго и втораго нумеровъ на степи, на которой отъ Мечетни до Паншины положена одна крѣпость; а ежели оное мѣсто отъ рѣчки Паншины отстоитъ въ отдаленіи, то на оной степи построить двѣ крѣпости; 5) при рѣчкѣ Паншинѣ у № 2; 6) при устьѣ боярака Калтыбана, на которой сторонѣ онаго боярака пристойнѣе жъ, у № 4; 7) у рѣчки Асакарки у № 5; 8) у конца кряжа, у № 6; 3) въ срединѣ линіи противъ старой Грачевской крѣпости, у № 3, сдѣлать крѣпость, по профилю большаго фельдшанца, а наружнымъ полигонамъ оной крѣпости быть по 120 саженъ; 4) въ томъ мѣстѣ, гдѣ пресѣкаетъ старую линію, между № 5 и 6, построить редутъ; 5) между помянутыми фельдшанцы построить реданты въ дистанціи, одинъ отъ другаго отъ 90 до 120 саженъ, по разсмотрѣнію будущаго при строеніи оной линіи и крѣпостей помянутаго инженеръ-майора, чтобъ фузейная стрѣльба достигать могла, а болѣе бъ между ними разстоянія 120 саж. не было; 6) а отъ кряжа № 6 до рѣки Дона лугомъ (который вешнею прибылою водою понимаетъ и стоитъ не малое время) по валу, тако жъ и во рву, ставить полисадъ и укрѣплять оный полисадъ такъ, чтобъ онаго тою прибылою водою не вымывало, а внутреннюю крутость рва укрѣплять сваями и укладывать пластинами, дабы прибылою жъ водою той крутости и берма не обмыло; 7) близъ крѣпостей, кои по той линіи построены будутъ, у которыхъ надлежитъ, сдѣлать выходы такимъ образомъ, чтобъ были въ оборонѣ отъ тѣхъ крѣпостей и фельдшанцовъ, и закрыть оные выходы редантами со фланки, рвомъ и полисадомъ; 8) по всей той линіи и по крѣпостямъ садить живой плетень на бермѣ изъ терновника и шиповника и прочаго къ тому способнаго лѣса, такъ часто, чтобъ одинъ съ другимъ сплестися и вмѣсто полисада служить могъ; 9) при устьѣ рѣчки Асакарки, гдѣ оная впадаетъ въ Донъ, надлежитъ, для очищенія крѣпость построить о 4 или 5 полигонахъ, въ препорцію наружныхъ полигоновъ, каждаго по 120 саж., и для того означенному майору фонъ Любрасу надлежитъ къ строенію той крѣпости осмотрѣть пристойное мѣсто, гдѣ оной потребно быть, на луговой или на нагорной сторонѣ рѣки Дона, и ежели на вышеписанныхъ мѣстахъ вышепоказаннымъ образомъ въ надлежащемъ профилѣ новая линія съ крѣпостями, фельдшанцы, редутами, реданты и съ прочимъ всѣмъ укрѣпленіемъ построены будутъ, то оное коштомъ (который потребенъ на починку и на совершенную достройку старой линіи

Digitized by Google

съ крѣпостями жъ и съ прочими жъ при ней принадлежностьми быть укрѣпленія) не превзойдетъ. И военной коллегіи оная канцелярія отъ артиллеріи и фортификаціи, сообща при ономъ о помянутой новой линіи планы и профили и вышерѣченную карту, требовала въ непродолжительномъ времени повелительнаго указа, дабы (ежели повелѣно будетъ противъ вышеписаннаго новую линію строить) возможно было, не упущая нынѣшняго къ работѣ способнаго времени, съ опредѣленными къ починкѣ старой линіи полками и съ наличными, тако жъ которые, по указу оной коллегіи, велѣно купить казанскому губернатору инструменты и припасы, въ работу той новой линіи вступить, и чтобъ отъ починки старой линіи напраснаго людямъ затрудненія и интересу Вашего И. В-ва убытка приключиться не могло; а сколько къ строенію той новой линіи, къ наличнымъ и опредѣленнымъ вновь, заготовить инструментовъ, матеріаловъ и припасовъ и на сколько по цѣнѣ, тако жъ лошадей, мастеровыхъ и работныхъ людей и прочаго и на заплату солдатамъ и драгунамъ заработныхъ денегъ надобно, о томъ акуратная смѣта въ оную коллегію подана будетъ впредь немедленно.

А по мнѣнію той коллегіи надлежитъ оную линію строить такимъ образомъ, какъ въ вышеписанномъ меморіалѣ показано.

А Сенатъ Вашему И. В-ву всеподданнѣйше доноситъ: 1) ежели военная коллегія заподлинно усмотрѣла, что та новая линія ведена быть имѣетъ такими удобными мѣстами, что впредь въ твердости безъ поврежденія состоять можетъ, какъ о томъ въ доношеніи своемъ объявляетъ, то о дѣлѣ той вновь линіи по показанному плану согласенъ; 2) но чтобъ та новая линія ведена была только до того мѣста, какъ показано на планѣ, отъ рѣчи Паншина, отъ 5-го №, до старой линіи, гдѣ показано дѣлать вновь крѣпостцу, а отъ того мѣста и крѣпостцы быть старой линіи и крѣпостцѣ, которая показана подъ литерою Е, и до самого Донскаго пролива, понеже оная линія по плану показана безъ поврежденія, и лишней работы и государственнаго убытка напраснаго не будетъ; 3) а что военная коллегія представляетъ, чтобъ перешедъ ту старую линію дѣлать вновь подлѣ рѣчки Асакарки до самого Дона, до Бѣляежской станицы, которой имѣетъ быть полъ 9 версты, и сдѣлать еще вновь двѣ крѣпостцы, какъ показано на планѣ, въ томъ нужды, кромѣ излишней работы и напраснаго кошта, не признавается; къ тому жъ отъ рѣки Дона низкимъ мѣстомъ близъ 5 верстъ, гдѣ всегда бываетъ полая вода, то линіи укрѣпить никакъ неможно, и по вся годы тою водою размывать и повреждать будетъ, и отъ всегдашняго убытка миновать неможно; будетъ же бы ту вновь линію дѣлать для того только, чтобъ во удовольствіе тамо обрѣтающимся полкамъ, или жителямъ, безопаснаго для пастьбы лошадей и скота мѣста прибавится, то однако жъ не великая въ томъ польза противъ государственнаго убытка быть разсуждается, понеже когда бъ и подлинно то мѣсто тамошнимъ жителямъ для пастьбы лошадей и скота потребно, то можно, какъ всегда отъ легкихъ непріятелей обыкновенно, защитить могутъ на долбами или рогатками; 4) также по сообщеннымъ изъ военной коллегіи чертежамъ показаны по той линіи строить крѣпости регулярныя, которыя подлежатъ къ оборонѣ отъ регулярныхъ войскъ, а не отъ такихъ, отъ которыхъ тамошнихъ легкихъ татарскихъ набѣговъ опасеніе имѣется,— того ради и въ томъ такожде лишній коштъ произойти можетъ; и для того разсуждается, чтобъ въ тѣхъ мѣстахъ сдѣлать не такія регулярныя, но какія къ оборонѣ

Digitized by Google

тамошнихъ непріятелей могутъ быть довольны безъ лишней работы и государственнаго убытка; 5) и хотя ту новую линію строить и соизволено будетъ, однако-жъ, дабы оную строить въ то время, какъ зачатыя уже въ прошломъ году Закамская и Украинская линіи отдѣланы будутъ, чтобъ тогда, прибавя къ полкамъ работныхъ людей, можно однимъ лѣтомъ отдѣлать, а, между тѣмъ, подлинно ли въ томъ мѣстѣ, гдѣ по плану назначено, удобнѣе ту линію дѣлать, или гдѣ въ другомъ мѣстѣ полезнѣе и способнѣе обыскаться можетъ, для того нынѣ послать нарочнаго изъ военной коллегіи, который бы могъ ситуацію тамошнихъ мѣстъ осмотрѣть и на планѣ акуратно показать, понеже въ доношеніи военной коллегіи показано, что то разсужденіе учинено только съ прежнихъ чертежей, такожъ и инженеръ-майора фонъ Любраса вѣдомостей и изъ его и изъ прочихъ инженерныхъ офицеровъ напредь сего присланныхъ представленій; а чтобъ полки, опредѣленные въ той линіи, въ нынѣшнее удобное время праздны не были,—прежнюю линію отъ Царицына до литеры В починивать и въ такое состояніе приводить, чтобъ впредь прочна быть могла, ибо о томъ мѣстѣ коллегія никакой отмѣны не представляетъ. И о вышеписаннонъ Сенатъ у Вашего И. В-ва проситъ всемилостивѣйшаго указа. Андрей Ушаковъ, Василій Новосильцевъ, князь Алексѣй Шаховской, Семенъ Сукинъ.

Въ докладѣ Прав. Сената.

1) Ежели военная коллегія заподлинно усмотрѣла, что Царицынская новая линія ведена быть имѣетъ такими удобными мѣстами, что впредь въ твердости безъ поврежденія состоять можетъ, какъ о томъ въ доношеніи своемъ объявляетъ, то о дѣлѣ той вновь линіи по показанному плану согласенъ.

2) Но чтобъ та новая линія ведена была только до того мѣста, какъ показано на планѣ, отъ рѣчки Паншина, отъ 5 №, до старой линіи, гдѣ показано дѣлать вновь крѣпостцу, а отъ того мѣста и крѣпостцы быть старой линіи и крѣпостцѣ, которая показана подъ литерою Е, и до самаго Донскаго пролива, понеже оная линія по плану показана безъ поврежденія и лишней работы и государственнаго убытка напрасnаго не будетъ.

Мнѣніе.

Для какихъ резоновъ новыми мѣстами линію вести, о томъ пространно показано въ доношеніи военной коллегіи, а чтобъ той линіи впредь въ твердости безъ поврежденія быть, въ томъ обнадежить невозможно, понеже никакая крѣпость и линія безъ поврежденія и починки не бываетъ, а особливо земляная работа; однако жъ на новопоказанномъ мѣстѣ, гдѣ линія строена будетъ по предложенному плану, дерномъ меньше починки будетъ, нежели прежней линіи, которая въ самомъ песчаномъ мѣстѣ дѣлана.

По рапортамъ и чертежамъ инженеръ-майора барона фонъ Любераса старая линія до залива Донца токмо на 400 саж. въ совершенство приведена, а достальная линія и сперва никогда дерномъ укрѣплена не была, но токмо земля на верху набросана, о чемъ довольно явствуетъ изъ профилей; а ежели старую линію дерномъ окладывать, то гораздо болѣе работы будетъ, нежели въ новой, гдѣ мочно способнѣе дернъ доставать; а

Digitized by Google

оная Донская крѣпость у литеры Е обрѣтается въ самомъ худомъ состояніи, и построена не въ удобномъ мѣстѣ, и впредь въ томъ мѣстѣ быть не подлежитъ, о чемъ видно по профилямъ на планахъ; и тако ежели отъ онаго мѣста вести старую линію, то надлежитъ оную строить чрезъ островъ Качалинъ до самаго рѣки Дона и для того, что оный заливъ Донецъ малый и непріятеля удержать не можетъ; а гдѣ линія кончится, то, для очищенія Дона, надлежитъ сдѣлать крѣпостцу, выбравъ удобное къ тому мѣсто на сей или на другой сторонѣ Дона, какъ о томъ въ поданномъ доношеніи со изъясненіемъ показано, что впредь еще разсмотрѣть надлежитъ, дабы линіи безъ резона не прибавливать и лишней бы работы не было.

3) А что военная коллегія представляетъ, чтобъ перешедъ ту старую линію, дѣлать вновь подлѣ рѣчки Асакарки до самаго Дона, до Бѣляежской станицы, которой имѣетъ быть полъ 9 версты, и сдѣлать еще вновь двѣ крѣпостцы, какъ показано на планѣ, въ томъ нужды, кромѣ излишней работы и напраснаго кошта, не признавается; къ тому жъ отъ рѣки Дона низкимъ мѣстомъ близъ 5 верстъ, гдѣ всегда бываетъ полая вода, то линіи укрѣпить никакъ неможно и по вся годы тою водою размывать и повреждать будетъ, и отъ всегдашняго убытка миновать неможно. Будетъ же бы ту вновь линію дѣлать для того только, чтобъ во удовольствіе тамо обрѣтающимся полкамъ или жителямъ безопаснаго для пастьбы лошадей и скота мѣста прибавится, то однакожъ не великая въ томъ польза противъ государственнаго убытка быть разсуждается, понеже когда бъ и подлинно то мѣсто тамошнимъ жителямъ для пастьбы лошадей и скота потребно, то можно, какъ всегда отъ легкихъ непріятелей защиту имѣть надолбами и рогатками и оныхъ, за разлитіемъ водъ, укрѣпить никакъ не можно, понеже водою по вся весны будетъ разносить, и отъ непріятелей на такой дальней дистанціи надолбами и рогатками закрыться невозможно; а изъ

Укрѣпить оную новую линію способнѣе и прочнѣе, нежели старую чрезъ степь, о чемъ показано въ поданномъ доношеніи; къ тому жъ въ томъ мѣстѣ, гдѣ новая линія ведена будетъ, по рѣкѣ Асакаркѣ имѣется калмыцкихъ и прочихъ степныхъ народовъ пристанище, а когда оною новою линіею тѣ мѣста закрыты будутъ, то онымъ непріятелямъ пристанища и опасности отъ нихъ не будетъ, и та новая линія строена быть имѣетъ не для пастьбы скота, но и больше ради пресѣченія оныхъ непріятельскихъ пристанищъ; тако жъ по той новой линіи на строеніе дерну можно доставать въ ближнихъ мѣстахъ довольно; а для выстройки старой линіи, чрезъ степь, надлежитъ возить изъ дальнихъ мѣстъ; буде же отъ оныхъ

Digitized by Google

пріятелей обыкновенно, защитить могутъ надолбами или рогатками.

4) Также по сообщеннымъ изъ военной коллегіи чертежамъ показаны по той линіи строить крѣпости регулярныя, которыя подлежатъ къ оборонѣ отъ регулярныхъ войскъ, а не отъ такихъ, отъ которыхъ тамошнихъ легкихъ татарскихъ набѣговъ опасеніе имѣется, того ради и въ томъ такожде лишній коштъ произойти можетъ, и для того разсуждается, чтобъ въ тѣхъ мѣстахъ сдѣлать не такія регулярныя, но какія къ оборонѣ тамошнихъ непріятелей могутъ быть довольны, безъ излишней работы и государственнаго убытка.

5) И хотя ту новую линію строить и соизволено будетъ, однакожъ, дабы оную строить въ то время, какъ зачатыя уже въ прошломъ году Закамская и Украинская линіи отдѣланы будутъ, чтобъ тогда, прибавя къ полкамъ работныхъ людей, можно однимъ лѣтомъ отдѣлать, а, между тѣмъ, подлинно ли въ томъ мѣстѣ, гдѣ по плану назначено, удобнѣе ту линію дѣлать, или гдѣ въ другомъ мѣстѣ полезнѣе и способнѣе обыскаться можетъ, для того нынѣ послать нарочнаго изъ военной коллегіи, который бы могъ ситуацію тамошнихъ мѣстъ осмотрѣть и на планѣ акуратно показать, понеже въ доношеніи военной коллегіи показано, что то разсужденіе учинено только съ прежнихъ чертежей, тако жъ и инженеръ-майора фонъ Любраса вѣдомостей и изъ его и изъ прочихъ инженерныхъ офицеровъ напредь сего присланныхъ представленій; а чтобъ полки, опредѣленные въ той линіи, въ нынѣшнее удобное время праздны не были, — прежнюю линію отъ Царицына до профиля можно видѣть, что оная новая линія къ строенію не великаго кошта требуетъ, а хотя и старую линію весть, однакожъ на такую дистанцію надлежитъ построить два фельдштанца, которые и прежде тамъ были.

А хотя которыя на оной линіи крѣпости строить на чертежѣ показаны фигурою регулярно, понеже безъ нужды не для чего было показать и регулярно, однако жъ можно изъ пропорціи полигоновъ видѣть, что оныя построены быть имѣютъ противъ пропорціи фельдшанцевъ, а не въ такую пропорцію, какъ противъ регулярнаго непріятеля строятся крѣпости.

Хотя оная линія довольно осматривана, а именно въ 729 г. чрезъ артиллеріи полковника Гарбера, въ 730 и 731 гг. чрезъ полковниковъ Грота, Лоранта, Домогатскаго, и инженеръ-маіора фонъ Любераса, и инженеръ-подпоручика Колобова, и чрезъ тамошнихъ обывателей и донскихъ казаковъ, — однакожъ, для увѣренія, ежели соизволено будетъ, можно оную линію еще нынѣ вновь осмотрѣть, а особливо старую линію отъ литеры Е чрезъ островъ Качалинъ, такожъ гдѣ новая ведена быть имѣетъ, отъ той литеры по рѣчкѣ Асакаркѣ до самаго Дона, которымъ дистанція почитай равная, къ чему опредѣлить, которые могутъ осмотрѣть, ежели тамъ обрѣтается генер.-лейт. князь Борятинской, а въ небытность его — ген.-майоръ Загряской, да изъ крѣпости Св. Анны полковникъ Дебриній, инженеръ-майоръ фонъ Люберасъ; а при томъ быть и Царицынскому коменданту и тамошнимъ жителямъ, кои тамошнія мѣста знаютъ, а между тѣмъ, старую линію отъ Царицына до ли-

Digitized by Google

теры В починивать и въ такое состояніе приводить, чтобъ впредь прочна быть могла, ибо о томъ мѣстѣ коллегія никакой отмѣны не представляетъ.

«О починкѣ старой линіи и объ осмотрѣ показаннымъ людямъ мѣстъ быть по онымъ сенатскому и военной коллегіи, въ послѣднемъ пунктѣ, представленіямъ; а фельдшанцы строить по разсмотрѣнію военной коллегіи.» Анна. Іюня 19 дня 1732 г. (ib., л. 488—497.)

теры В немедленно починивать надлежитъ, какъ о томъ въ доношеніи Прав. Сената написано.

Генералъ-фельдмаршалъ графъ Христоферъ фонъ Минних, Григорій Есиповъ, Степанъ Игнатьевъ, Алексѣй Волковъ.

III. Высочайшая резолюція на экстрактѣ изъ дѣла содержателя шелковой мануфактуры Ф. Солодовникова о зачетѣ взятаго у него въ Москвѣ строенія въ счетъ казенной недоимки.

Экстрактъ.

Шелковой мануфактуры содержатель Федоръ Солодовниковъ бьетъ челомъ:

Въ прошломъ 1724 г. въ маѣ мѣсяцѣ, по именному блаж. и вѣчнод. памяти Его И В-ва Петра Великаго указу, взятъ дворъ отца его, Зота Солодовникова, къ ново-построенному въ Москвѣ, за Нѣмецкою слободою, дворцу, а нынѣ съ того двора строеніе, именнымъ Ея И. В-ва указомъ, который объявилъ оберъ-гофмаршалъ графъ фонъ Левенвольдъ, полковникомъ Васильчиковымъ сломано и мѣсто того двора взято къ строенію Анненгофа.

А по росписи его, Солодовникова, показано: строеніе съ того двора перевезено къ строенію близъ госпитали, которое сгорѣло, а достальное перевезъ интендантъ Мошковъ, а колодезь, какъ стали ровнять передъ хоромами землю, засыпали, да подлѣ того двора было два пруда и двѣ плотины, да вкругъ пруда обрубъ, рыбы въ прудъ посажено было на 200 руб., въ саду яблоней и прочихъ деревъ на 350 руб., всего со всѣмъ строеніемъ по цѣнѣ на 4750 руб.

Олсуфьевъ въ письмѣ своемъ объявилъ: Его В-ва о помянутомъ дворѣ словесный приказъ былъ, чтобъ онъ свой дворъ продалъ, а сколько какого строенія, о томъ взять у него роспись, и за то строеніе Его В-во изволитъ указать выдать изъ казны 2000 руб.

А онъ, Солодовниковъ, просилъ, чтобъ выдать деньги, въ коликую цѣну сталъ въ постройкѣ, на что Его В-во изволилъ сказать, что тотъ дворъ не стоитъ тѣхъ денегъ.

Доимки на немъ, Солодовниковѣ, 4514 руб. и проситъ, чтобъ оную зачесть въ помянутый его дворъ, а достальные ему выдать.

«За вышепоказанное, взятое у Федора Солодовникова хоромное строеніе и за амбары съ сараи и прочее, озна-

Digitized by Google

ченную въ доношеніи Васильчикова цѣну 2890 руб. зачесть ему, Солодовникову, въ имѣющуюся на немъ казенную доимку, а достальныя взыскивать, по указамъ. Анна.

Іюня 19 дня 1732 г. (ib., л. 512 и об.; означенный экстрактъ былъ представленъ С. А. Салтыкову при доношеніи главной дворцовой канцеляріи, 18 ноября 1731 г., и другомъ, болѣе подробномъ, экстрактѣ, л. 506—511).

№ 82.

Журналъ іюня 20 дня.

Въ Кабинетѣ Ея И. В-ва засѣдалъ онъ же, дѣйств. тайн. сов. и кавалеръ.

Ходилъ къ Ея И. В-ву съ докладами и для подписанія указовъ, которые Ея В-во изволила подписать:

1) въ Сенатъ — объ отправленіи въ Бѣлогородскую губернію, для переписи въ слободахъ малороссіянъ и слободскихъ полковъ, гвардіи майора Хрущова съ офицерами[1]); 2) въ адмиралтейскую коллегію — о награжденіи вдовы Дуфусовой деньгами 1000 руб.; 3) резолюція на доношеніи соляной конторы — о бытіи опредѣленному отъ Сената въ коммерцію протоколисту Домашневу въ соляной конторѣ попрежнему.

Генералъ-майоръ и генералъ-адъютантъ князь Шаховской объявилъ словесно, что Ея И. В-во изволила помянутому, посылающемуся для переписи на Украйну, майору Хрущову дать инструкцію изъ Кабинета; того ради приказомъ присутствующаго министра вышеозначенный указъ для относу въ Сенатъ отданъ въ Кабинетѣ сенатскому оберъ-секретарю Ивану Кириллову, и при томъ приказано ему, чтобъ на основаніи прежнихъ состоявшихся о переписи указовъ, написавъ инструкцію, въ какой силѣ оной по тѣмъ и по сему указамъ быть надлежитъ, въ половину листа, и для разсмотрѣнія принесть въ Кабинетъ, кончая въ завтрашняго 21 числа іюня.

Сего числа получено репортовъ и писемъ:

1) репортъ отъ генерала г. Салтыкова о полученіи резолюціи объ отдачѣ каптенармусу Лакостову деревни; 2) письмо его жъ въ отвѣтствіе, что о долгахъ Долгоруковыхъ, сочиня, вѣдомости пришлетъ; 3) письмо его же, генерала, что для понужденія провіантской канцеляріи въ отправленіи въ комиссію вѣдомостей опредѣлилъ отъ гвардіи поручика съ командою; 4) репортъ генерала-лейтенанта Геннина о заводскомъ желѣзѣ и мѣди, которое сдѣлано послѣ отпуску 731 году, съ цѣною.

---

1) VIII, № 6099.

Digitized by Google

Приложеніе къ журналу 20 іюня.

Высочайшая резолюція на доношеніи соляной конторы о бытіи Герасиму Домашневу при дѣлахъ соляной конторы по прежнему.

Ея И. В-ву, Самодержицѣ Всероссійской, всеподданнѣйшее изъ соляной конторы доношеніе.

Прошлаго 1731 г. декабря 15 дня, Вашему И. В-ву изъ соляной конторы подано доношеніе и требовано въ соляную контору къ дѣламъ приказныхъ служителей 5 человѣкъ, въ томъ числѣ бывшаго бергъ-коллегіи, оставшаго за штатомъ, протоколиста Герасима Домашнева, которое доношеніе ко учиненію указа отослано въ Прав. Сенатъ; и по тому доношенію въ Прав. Сенатѣ опредѣлено и присланы, при указѣ, въ соляную контору протоколистъ Домашневъ, да подканцеляристъ одинъ, а достальныхъ, за обязаніемъ въ другихъ командахъ дѣлами, не прислано; и оный протоколистъ, съ генваря мѣсяца нынѣшняго 1732 г., опредѣленъ въ соляную контору и правитъ, за неимѣніемъ секретарей въ Москвѣ, секретарскую должность, того ради, что соляной конторы секретарь обрѣтается въ С.-Петербургѣ, у расхода Вашей И. В-ва казны соляной суммы, второй — при совѣтникѣ Боевѣ въ отлученіи, третій, за болѣзнію, съ начала марта мѣсяца у дѣлъ не обрѣтается; а въ минувшемъ маѣ мѣсяцѣ въ С.-Петербургѣ, въ Прав. Сенатѣ, по доношенію коммерцъ-коллегіи опредѣлено и въ Москву, въ Прав. Сенатъ, сообщено, чтобъ помянутому протоколисту Домашневу быть, по прежнему, коммерцъ-коллегіи въ конторѣ. И ежели онаго Домашнева изъ соляной конторы отъ дѣлъ отрѣшить, и оттого въ правленіи дѣлъ по соляной конторѣ учинится конечная остановка, ибо съ начала нынѣшняго года оный Домашневъ обрѣтается въ секретарской должности одинъ; — того ради Вашему И. В-ву соляная контора всенижайше доноситъ, дабы оному протоколисту, по прежнему, быть у дѣлъ въ соляной конторѣ и о томъ опредѣлить Вашего И. В-ва всемилостивѣйшимъ указомъ.

Петръ Стечкинъ.

Іюня 8 дня 1732 г.

«Вышеозначенному протоколисту Домашневу быть въ соляномъ конторѣ, по прежнему.» Анна. Подписано іюня 20 дня 1732 г. (Арх. Сен., кн. 35, л. 514 и об.)

№ 83.

Журналъ іюня 21 дня.

Въ Кабинетѣ Ея И. В-ва поутру рано былъ онъ же, дѣйств. тайн. сов. Дѣлъ никакихъ въ отправленіи не было, токмо получено писемъ:

1) Письмо отъ Московскаго генерала-губернатора Чернышева въ отвѣтствіе о московскихъ мостахъ; 2) доношеніе подполковника Рѣдькина о ворахъ и разбойникахъ, сколько у него, послѣ апрѣльскаго репорту, рѣшено и содержится.

Digitized by Google

Приложеніе къ журналу 21 іюня.

Письмо на имя министровъ Московскаго генералъ-губернатора Чернышева о новостроющихся мостахъ въ Москвѣ.

Высокорожденные и сіятельнѣйшіе господа, милостивые государи!

Вашего Сіятельства письмо изъ С.-Петербурга отъ 8 сего іюня я съ достойнымъ почтеніемъ получилъ, въ которомъ изволили объявить, что Ея И. В-ву извѣстно учинилось, что я въ Москвѣ строю мосты такіе, какихъ напредъ сего не было, изволила указать дабы, гдѣ надлежитъ быть мостамъ, строить такіе, какъ и прежде сего бывали. А ежели, гдѣ будутъ сдѣланы новоманерные мосты, то изъ казны Ея В-ва денежной заплаты не будетъ. На оное нижайше доношу: прежній москворецкій мостъ, который строенъ былъ въ давнихъ лѣтахъ, хотя погодно и починиванъ, однако, за ветхостью, ѣздъ по немъ былъ съ немалымъ трудомъ, и во время разлитія воды для перевозу бывалъ одинъ паромъ и тотъ гораздо ветхъ, въ чемъ людямъ было не безъ остановки и сбору казны умаленіе. А въ нынѣшнее время, по вскрытіи воды, для перевозу людей и лошадей сдѣланъ былъ паромъ на 2 бударахъ, который ходилъ на каналѣ понужденіемъ воды, а люди въ томъ труда и остановки не имѣли, который паромъ нѣкоторые не разсудя называли летучимъ. А по отбытіи воды сдѣланъ мостъ на 8 бударахъ обычайный отъ Москворѣцкихъ воротъ на Балчугъ прямо, гдѣ прежде бывалъ, а не новоманерные. И нынѣ съ помянутаго и другихъ мостовъ имѣется въ казну Ея И. В-ва сборъ немалый, изъ которыхъ употребляются на строеніе и починку оныхъ мостовъ, и за оными расходы и въ казнѣ остается немалое число. Правда, что нынѣ вновь строю и починиваю мосты въ разныхъ надлежащихъ мѣстахъ, безъ чего обойтиться неможно, хотя прежнихъ и многимъ лучше. однако жъ не дороже. А чтобъ оное опустить и не строить или худо строить и починивать, опасенъ, ибо и въ прошломъ году, какъ было Ея И. В-ва чрезъ Москву-рѣку шествіе и за худобу моста былъ на управителей Ея В-ва гнѣвъ. Того ради и я, опасаясь Ея И. В-ва гнѣва, имѣю смотрѣніе, чтобъ во всѣхъ мѣстахъ надлежащихъ мосты и перевозы были во всякой исправности и казнѣ-бъ умаленія не было и не причлось-бы къ моему несмотрѣнію, и въ бытность мою въ Москвѣ во всякихъ дѣлахъ за прилежное и многотрудное смотрѣніе уповаю на природную Ея И. В-ва являемую ко всѣмъ высокую милость, что я милостивымъ награжденіемъ оставленъ не буду.

Того ради Васъ, высокорожденныхъ и сіятельнѣйшихъ господъ, всепокорно прошу о вышеобъявленномъ во благополучное время Ея И. В-ву милостиво донесть. Высокорожденныхъ сіятельнѣйшихъ господъ, присутствующихъ въ Кабинетѣ Ея И. В-ва, милостивыхъ моихъ государей, нижайшій слуга

Григорій Чернышевъ.

Іюня 15 дня 1732 г. Въ докладѣ было іюля 3 дня (Арх. М. Ю., кн. 28/1105, л. 3.)

№ 84.

Журналъ іюня 22 дня.

Въ Кабинетѣ Ея И. В-ва засѣдалъ онъ же, дѣйств. тайн. сов. и кавалеръ до полудня и послѣ полудня.

Digitized by Google

Ходилъ къ Ея И. В-ву съ докладами, и сего числа Ея В-во изволила подписать резолюцію на вѣдомости полицеймейстерской канцеляріи о взятьѣ двора Семена Маврина за казенный долгъ.

Приложеніе къ журналу 22 іюня.

Высочайшая резолюція на вѣдомости полицеймейстерской канцеляріи о приписк‍ѣ двора Семена Маврина, за доимку, къ дворцовымъ строеніямъ.

Въ полицеймейстерской канцеляріи по справкѣ:

Въ прошломъ 726 г., по именному блаж. и вѣчнод. памяти Ея И. В-ва указу, велѣно камергеру Семену Маврину, для его нуждъ, выдать изъ полицейскихъ доходовъ взаимно 1000 руб., которые заплатить ему отъ того жъ времени въ 4 мѣсяца, а буде на тотъ срокъ не заплатять, то взять съ него процента на сто по 10 руб.

Да съ него жъ должно взять съ покупки двора у генерала-адъютанта Василья Ржевскаго, который велѣно ему купить по именному Ея В-ва указу 1727 г. марта 16 дня, пошлинъ 213 руб. 35 коп.

И о правежѣ тѣхъ денегъ, по съѣзду его, писано въ Московскую полицеймейстерскую канцелярію, откуда и рапортовано, что оный Мавринъ по сыску не явился и съѣхалъ въ Сибирь.

А потомъ ко взятью тѣхъ же денегъ съ прочею доимкою отосланы, въ означенномъ же 727 г. въ октябрѣ мѣсяцѣ, въ доимочную контору, а пошлинныя должны быть взятьемъ въ оной полиціи, понеже еще на оный дворъ данной не дано.

Секретарь Иванъ Баженовъ, канцеляристъ Иванъ Павловъ.

«За вышеозначенную доимку оный купленный дворъ взять и приписать къ прочимъ Нашимъ дворцовымъ строеніямъ. Анна. Іюня 22 дня 1732 г. (Арх. Сен., кн. 35, л. 515 и об.)

№ 85.

Журналъ іюня 23 дня.

Въ Кабинетѣ Ея И. В-ва засѣдалъ онъ же, дѣйств. тайн. сов., за инструкціею лейбъ-гвардіи майору Хрущову, отправляемому для переписи въ Бѣлогородскую губернію.

Того же числа призванъ изъ коммерцъ-коллегіи вице-президентъ Исаевъ и объявлено ему, чтобъ отъ коммерцъ-коллегіи привознымъ товарамъ голландскаго резидента досмотръ учинили у его двора, понеже оные товары къ нему отъ таможни отпущены; а впредь бы чинили досмотры при таможнѣ. Также и оному резиденту имъ объявить, ежели какіе товары впредь къ нему въ привозѣ будутъ, чтобъ къ досмотру отсылалъ онъ въ портовую таможню.

Digitized by Google

Журналъ іюня 24 дня.

Праздникъ рождества Іоанна Предтечи. До полудни въ Кабинетѣ присутствія не было, а послѣ полудни былъ онъ же, дѣйств. тайн. сов., для помянутой же инструкціи.

Журналъ іюня 25 дня.

Въ Кабинетѣ Ея И. В-ва былъ онъ-же, дѣйств. тайн. совѣтникъ.

Отдалъ поданные сего числа сенатскіе два репорта: 1) о рѣшеніи дѣлъ, іюня съ 19 по 24 число; 2) о томъ же Московскаго Сената — іюня съ 5 по 10 число.

Да сего же числа поданы изъ Сената три доклада.

Журналъ іюня 26 дня.

Въ Кабинетѣ Ея И. В-ва засѣдали опредѣленные гг. министры.

Ходили къ Ея И. В-ву съ докладами и для подписанія указовъ, которые Ея В-во собственною своею рукою изволила подписать:

Въ Сенатъ: 1) о пожалованіи Афанасія Татищева изъ Долгоруковой Ливенской деревни Колодезя; 2) о губернаторахъ и вице-губернаторахъ, — чтобъ имъ пріѣзжать, по перемѣнѣ изъ губерній, съ вѣдомостями въ Сенатъ и по коллегіямъ къ отвѣтствію, какъ и воеводамъ[1]); 3) о выкупѣ Василію Поспѣлову заложенныхъ имъ тестевыхъ и своихъ деревень, и впредь о непродажѣ и о незакладѣ; 4) въ Сибирскую губернію — объ отпускѣ въ Петербургъ шведскаго капитана Сейленберга, дать ему подводы и прогоны.

Резолюціи: 5) на сенатскомъ доношеніи — объ оставленіи Дубковъ, за неимѣніемъ въ нихъ нужды; 6) о бытіи за наслѣдниками Семена Маврина изъ Гдовскихъ деревень 77 дворамъ, сколькихъ онъ просилъ и ему дано; а излишнихъ — о приписаніи ко дворцу.

Приказано записать, что сочиненную въ Кабинетѣ, противъ посланнаго въ Сенатъ сего іюня 20 дня указу, инструкцію лейбъ-гвардіи Семеновскаго полку майору Хрущову, о переписи въ Бѣлгородской губерніи въ поселенныхъ слободахъ малороссіянъ и слободскихъ полковъ, сего числа Ея И. В-во слушать и пробовать соизволила, и указала оную инструкцію подписать въ Кабинетѣ имъ, гг. министрамъ, и отдать помянутому майору Хрущову.

1) VIII, № 6104.

Digitized by Google

Приложенія къ журналу 26 іюня.

I. Именной указъ Сенату о пожалованіи Афанасію Татищеву села Дубовики.

Указъ Нашему Сенату.

Пожаловали Мы поручика отъ гвардіи Афанасія Татищева отписною деревнею, послѣ князь Юрья Долгорукаго, въ Ливенскомъ уѣздѣ, въ Затруцкомъ стану, село Дубовики въ селѣ Упаломъ Колодезѣ, по переписи мужескихъ 51 душа, съ землею и со всѣми принадлежащими имъ угодьи, въ вѣчное потомственное владѣніе. И повелѣваемъ Нашему Сенату учинить о томъ по сему Нашему указу. Анна. Іюня 26 дня 1732 г. (Арх. Сен., кн. 35, л. 523.)

II. Именной указъ Сенату о запрещеніи Василію Поспѣлову продажи и заклада, какъ собственныхъ, такъ и тестя его деревень и о немедленномъ выкупѣ имъ проданной деревни.

Указъ Нашему Сенату.

Указали Мы Василью Поспѣлову объявить, чтобъ онъ тестя своего и собственныхъ своихъ деревень, безъ указа Нашего, не продавалъ и не закладывалъ, и которыя по нынѣ у него заложены, тако жъ и проданную подмосковную деревню выкупилъ неотмѣнно; и для того впредь на тѣ деревни крѣпостей не писать. И повелѣваемъ Нашему Сенату учинить о томъ по сему Нашему указу. Анна. Іюня 26 дня 1732 г. (ib., л. 516.)

III. Высочайше утвержденный докладъ Сената объ уничтоженіи гавани у Дубковъ, близъ Сестрорѣцкихъ заводовъ.

Ея И. В-ву, Самодержицѣ Всероссійской, всеподданнѣйшее доношеніе изъ Сената.

Въ Сенатъ адмиралтейская коллегія доноситъ: въ 1727 г. мая 28 дня, въ предложеніи въ опую коллегію бывшаго князя Меншикова объявлено, — блаж.-де памяти Его И. В-во, племянникъ Вашего В-ва, Петръ Второй указалъ какъ дальніе, такъ и средніе Дубки и въ оныхъ каменный домъ и прочее строеніе, для поклажи надлежащихъ къ Сестрорѣцкимъ заводамъ матеріаловъ на магазейнъ, принять въ вѣдомство адмиралтейское, а изъ онаго дома, двери, панели и полы взять и взяты въ С.-Петербургъ, въ строющійся Вашего И. В-ва домъ на Преображенскомъ островѣ, а вмѣсто оныхъ сдѣлать, и сдѣланы, простые.

И по тому именному указу показанные Дубки и въ оныхъ каменный домъ и прочее строеніе, для поклажи надлежащихъ къ Сестрорѣцкимъ заводамъ матеріаловъ, на магазейны, по описи, отъ ген.-майора Сенявина къ Сестрорѣцкимъ заводамъ въ томъ же 727 г. приняты.

А марта отъ 4 дня сего 1732 г. контора Сестрорѣцкихъ заводовъ коллегіи доносила: имѣющуюся-де при большихъ дальнихъ Дубкахъ гавань и къ ней для безопаснаго проѣзда маяки, отъ великихъ большихъ морскихъ осенніхъ погодъ, водою разбило и каменье разбросало и осталось въ гавенномъ фундаментѣ каменья по малому числу, съ водою вровень, и пристанища и за-

Digitized by Google

щищенія отъ погодъ никакого не имѣется, да и проѣзжать къ тѣмъ Дубкамъ въ бывшую гавань, за неимѣніемъ маяковъ, отъ лежащихъ подъ водою камней, весьма трудно; и хотя оная съ того 1727 г. артиллерными и заводскими служители, по возможности, и починивана, точію, за ветхостію въ томъ строеніи лѣсовъ, отъ великихъ морскихъ погодъ не устояла; и для того требовано, дабы объявленную Дубковскую гавань и къ ней маяки сдѣлать, по прежнему, вновь, ибо де оная къ пріѣзду во время погодъ и штормовъ всякаго чина людямъ, для охраненія, весьма запотребна и пробыть безъ ней невозможно. А понеже на содержаніе и починку оной гавани особой суммы къ адмиралтейству не опредѣлено, къ тому жъ въ оной, для адмиралтейства, и нужды не касается, а принадлежитъ болѣе къ пользѣ для пріѣзда, во время погодъ и штормовъ, партикулярнымъ людямъ, и для содержанія и починки оной гавани съ прочими къ ней принадлежностями въ вѣдѣніе куда повелѣно будетъ отдать?

А Сенатъ Вашему И. В-ву всеподданнѣйше доноситъ, не соизволитъ-ли Ваше И. В-во указать оную гавань съ прочими къ ней принадлежностями отдать въ дворцовое вѣдомство, понеже адмиралтейская коллегія представляетъ, что въ опой нужды до адмиралтейства не касается, и о томъ у Вашего И. В-ва требуетъ указа.

Андрей Ушаковъ, графъ М. Головкинъ, Василій Новосильцевъ, князь Алексѣй Шаховской, Семенъ Сукинъ.

«За неимѣніемъ въ нихъ нужды, оставить». Анна. Іюня 26 дня 1832 г. (ib., л. 521 сл.)

IV. Высочайшая резолюція на докладъ Сената объ отдачѣ наслѣдникамъ Семена Маврина пожалованныхъ ему 77-ми дворовъ и о приписке остальныхъ его деревень къ дворцовой канцеляріи, по прежнему. Копія.

Понеже въ прошломъ 1725 г., блаженныя и вѣчно-достойныя памяти Ея И. В-ву билъ челомъ Семенъ Мавринъ, чтобъ... (далѣе, какъ на стр. 127—128.)

«По симъ вѣдомостямъ изъ оныхъ деревень отдать наслѣдникамъ Семена Маврина въ одномъ мѣстѣ по наличности 77 дворовъ, о коликомъ числѣ онъ и самъ просилъ и указомъ ему пожаловано; а сверхъ того излишнія деревни и крестьянъ, сколько ихъ затѣмъ въ оныхъ деревняхъ явится, приписать въ вѣдомство дворцовой Нашей канцеляріи, по прежнему». Анна. Іюня 26 дня 1732 г. (ib., л. 519—520; доношеніе въ Кабинетъ изъ С.-Петербургской дворцовой канцеляріи, отъ 7 іюня 1732 г., л. 517 и сл.)

№ 86.

Журналъ іюня 27 дня.

Въ Кабинетѣ Ея И. В-ва засѣдали опредѣленные гг. министры.

Ходили къ Ея И. В-ву съ дѣлами иностранной коллегіи, и для того съ вице-канцлеромъ были той коллегіи члены, а по кабинетнымъ дѣламъ докладовъ не было.

Digitized by Google

Токмо гг. министры, по вчерашнему, записанному въ журналъ, Ея И. В-ва указу, подписали инструкцію лейбъ-гвардіи майору Хрущову о переписи въ Бѣлгородской губерніи малороссіянъ и слободскимъ полковъ [1]).

Полученъ репортъ изъ адмиралтейской коллегіи о выдачѣ, по указу, въ награжденіе вдовѣ Дуфусовой 1000 руб.

Журналъ іюня 29 дня.

Праздникъ Петра и Павла и въ сей день гг. министры въ Кабинетѣ были по утру и пополудни, а дѣлъ никакихъ не было.

Журналъ іюня 30 дня.

Въ Кабинетѣ Ея И. В-ва послѣ полудня былъ дѣйств. тайн. сов. князь Алексѣй Михайловичъ Черкасской.

Приказалъ взять изъ Сената вѣдомости:

1) о слѣдствіи по дѣламъ Нелединскаго-Мелецкаго — что учинено; 2) о перепискѣ дворовъ и пожитковъ Меньшикова въ С.-Петербургѣ и въ Ораніенбаумѣ и въ Рапенбургѣ, — кто у той описи были, и гдѣ нынѣ тѣ описи, и кому пожитки отданы [2]).

Журналъ іюля 1 дня.

Въ Кабинетѣ Ея И. В-ва засѣдали опредѣленные гг. министры.

Ходили къ Ея И. В-ву съ докладами, и сего числа Ея В-во изволила подписать резолюцію на докладѣ генерала-фельдмаршала графа фонъ Миниха о дачѣ на учрежденіе кирасирскаго полку къ прежнимъ еще 40000 руб. изъ коммисаріата.

Сего числа доношеній получено:

1) изъ военной коллегіи, и при томъ табель, о людяхъ и лошадяхъ армейскихъ и гарнизонныхъ полковъ, кромѣ низовыхъ; 2) съ Украйны генерала графа фонъ Вейсбама — о посыланномъ отъ него въ Крымъ прапорщикѣ Головачевѣ, и при томъ отъ хана листъ, и переводъ и прапорщикова сказка; 3) изъ Риги — генерала Лесія о репортованіи на указъ, чтобъ о строеніи на конную гвардію конюшенъ отставить, — исполнять онъ будетъ.

1) VIII, № 6105.

2) О семъ послано письмо въ Сенатъ съ сержантомъ Мансуровымъ того-же числа.

Digitized by Google

Приложенія къ журналу 1 іюля.

I. Высочайшая резолюція на докладѣ ген.-фельдмаршала фонъ Миниха о дачѣ на учрежденіе кирасирскаго полка 40 т. р., въ добавленіе къ прежде-отпущеннымъ суммамъ.

Ея И. В-ву всеподданнѣйшій докладъ.

По именному Вашего И. В-ва указу велѣно учредить мнѣ полкъ кирасирскій и къ учрежденію онаго на поставку лошадей, ружья, мундира и амуниціи, на принятіе чужестранныхъ оберъ- и унтеръ-офицеровъ и берейтеровъ потребныя деньги изъ коммисаріата, или во всякомъ случаѣ изъ казны Вашего И. В-ва платить и въ то число напередъ 100,000 руб. выдать.

И по силѣ онаго Вашего И. В-ва указа, на учрежденіе онаго полка 100,000 р., изъ коммиссаріата отпущено, на которые оный полкъ и учреждается; и на покупку нѣмецкихъ лошадей, и на довольствіе оныхъ въ пути фуражемъ, и на прочіе путевые припасы, и на покупу жъ въ Берлинѣ и въ прочихъ мѣстахъ всякихъ мундирныхъ и амуничныхъ вещей, которыхъ здѣсь достать невозможно, въ томъ числѣ кирасовъ, трубъ и палашей, немалая сумма чрезъ векселя переведена и еще перевесть надлежитъ; на подрядъ къ строенію мундира прусскихъ суконъ нѣсколько тысячъ дать договорено-сь; для вышеписанныхъ лошадей здѣсь при С.-Петербургѣ 10 конюшенъ сдѣлать подряжено, понеже въ Ингерманландіи и въ Выборгскомъ и Кексгольмскомъ уѣздахъ тѣхъ конюшенъ, по указу Прав. Сената, до зимняго времени, нѣкоторыхъ ради неспособностей, строить не велѣно, также на весь оный полкъ оружіе, мундирныя и амуничныя вещи и прочіе полковые припасы, по всемилостивѣйше апробованнымъ отъ Вашего И. В-ва моделямъ, всѣ сдѣлать и подрядить надлежитъ въ Москвѣ и въ прочихъ россійскихъ городахъ вновь. И тако на все вышеписанное принятой денежной казны (хотя еще нѣсколько и въ остаткѣ имѣется) будетъ недовольно и къ совершенному учрежденію тою суммою оный полкъ привести неможно, да и познать нынѣ сколько на конечное того полка учрежденіе денежной казны потребно, пока изъ чужихъ краевъ лошади переведены и прочія знатныя вещи вывезены будутъ, никакъ невозможно. А понеже, чрезъ добрые, неусыпными Вашего И. В-ва трудами, введенія и порядки, въ коммиссаріатѣ денежной казны болѣе милліона нынѣ имѣется, того ради всеподданнѣйше Вашего И. В-ва прошу на таковое онаго полка учрежденіе всемилостивѣйше указать еще къ преждеданнымъ изъ коммиссаріата жъ 40,000 руб. отпустить, дабы всѣ надлежащія по векселямъ деньги въ чужіе краи на покупку помянутыхъ лошадей, кирасовъ, трубъ, палашей и прочаго можно было переслать и, за неимѣніемъ той казны, въ учрежденіи онаго, яко перваго и во образъ другимъ, полка ни малой остановки не учинилось; а что на всѣ онаго полка учрежденія суммы издержано будетъ, о томъ покажетъ счетъ по совершенномъ того полка учрежденіи.

Фельдмаршалъ-генералъ графъ Христофоръ фонъ Минних.

Іюня 25 дня 1732 г.

«По сему докладу вышеозначенную на учрежденіе кирасирскаго полка сумму сорокъ тысячъ рублевъ отпустить изъ коммиссаріата.» Анна. Подписана резолюція іюля 1 дня 1732 г. (Арх. Сен., кн. 36, л. 1—2.)

Digitized by Google

II. Письмо С. А. Салтыкова къ министрамъ о полученіи указа относительно распредѣленія людей, оставшихся послѣ кн. В. и Ю. Долгорукихъ[1]).

Получено іюля 1 дня 1732 г.

Милостивые Государи мои Андрей Ивановичъ, князь Алексѣй Михайловичъ.

Вашего сіятельства, милостивыхъ государей моихъ, письмо изъ С.-Петербурга, отъ 8 дня сего іюня 14 числа я получилъ, въ которомъ изволите писать, что Ея И. В-во, всемилостивѣйшая государыня, изволила указать, по присланному отъ меня въ Кабинетъ Ея И. В-ва доношенію оставшихъ послѣ кн. Василія и кн. Юрія Долгорукихъ людей, разсмотря, которые потребны къ дворцовымъ и конюшеннымъ дѣламъ, тѣхъ опредѣлить по моему разсмотрѣнію, а оставшихъ затѣмъ крѣпостныхъ ихъ людей годныхъ въ службу опредѣлить въ солдаты; а которые и за онымъ опредѣленіемъ, за старостію и болѣзнями, негодны въ службу останутся, тѣхъ отпустить на прежнія-жъ жилища, кто гдѣ въ подушной переписи написанъ; а не написаннымъ въ ту перепись дать свободу съ платежемъ подушныхъ денегъ. А сколько куда написано будетъ, о томъ въ Кабинетъ Ея И. В-ва прислать извѣстіе. И потому Ея И. В-ва указу означенныхъ князь Василія и князь Юрія Долгорукихъ людей я пересмотрю и по смотру моему, кто куда опредѣленъ будетъ о томъ въ Кабинетъ Ея И. В-ва отправлю вѣдомость немедленно.

Вашихъ сіятельствъ, милостивыхъ государей моихъ, покорный слуга Семенъ Салтыковъ.

Въ Москвѣ іюня 22 дня 1732 г. (Арх. М. Ю., кн. 35/1112, л. 70.)

№ 87.

Журналъ іюля 2 дня.

Въ Кабинетѣ Ея И. В-ва былъ г. вице-канцлеръ.

Отданы поданные сего числа изъ Сената 2 репорта о рѣшеніи дѣлъ:

1) іюня съ 26 сего іюля 1 число; 2) московскій — іюня съ 12 по 17 число.

Приказалъ послать въ коммерцъ-коллегію, чтобъ завтра, то есть 3 числа іюля, были въ Кабинетѣ вице-президентъ и совѣтникъ.

Журналъ іюля 3 дня.

Въ Кабинетѣ Ея И. В-ва засѣдали опредѣленные гг. министры

Призванъ изъ коммерцъ-коллегіи совѣтникъ Свеленгреберъ, которому отъ гг. министровъ объявлено, что, какъ извѣстно есть, что по посланному указу о мѣрѣ холстовъ по столу и о положеніи то-

1) Въ журналъ не значится; ср. выше, журналъ 8 іюня. Прим. редактора.

Digitized by Google

варовъ въ новый гостинный дворъ дѣйствительно не исполняется, тако же происходитъ жалоба отъ иностранныхъ купцовъ о задержкѣ кораблей за справою записки торгу; на что онъ, совѣтникъ, доносилъ, что о вышеписанномъ изъ коммерцъ-коллегіи въ портовую таможню указъ посланъ, а о задержкѣ кораблей жалобъ у нихъ не было, а во ономъ де новомъ гостиномъ дворѣ лавки сдѣланы для торгу, а не ради складки, какъ дѣлаются амбары, зачѣмъ оные купцы объявляютъ утѣсненіе. Того ради приказано ему въ оной коллегіи объявить, дабы по вышеписанному указу, какъ о мѣрѣ холстовъ по столу, такъ и о складкѣ на гостинный дворъ товаровъ, конечно, исполнено было, безъ всякаго отлагательства, чего оной коллегіи прилежное смотрѣніе имѣть неотмѣнно, а за неудобностью сдѣланныхъ въ немъ лавокъ, промежныя стѣнки для удобной складки, кто похотятъ, велѣть выломать, тако же призвать въ коллегію опредѣленныхъ отъ иноземцевъ бургомистровъ или комиссаровъ, которымъ объявить, чтобъ, какая имъ бываетъ задержка, о томъ бы они доносили въ коммерцъ-коллегіи, которой опредѣленныхъ въ портовой таможнѣ управителей и кого надлежитъ понуждать, и велѣть ихъ отправлять и справки производить безъ всякаго замедленія.

Полученъ изъ военной коллегіи репортъ о сборѣ рекрутъ доимочныхъ и новаго наряду сего іюля по 1 число.

Ходили къ Ея И. В-ву съ докладами сенатскими по предложенію морской комиссіи, которые Ея В-во апробовать и собственною своею рукою изволила подписать:

1) о строеніи на адмиралтейскихъ и морскихъ служителей мундира по новымъ образцамъ, съ убавкою суммы [1]); 2) о пробѣ корабельныхъ лѣсовъ худыхъ мѣстъ, не срубя оныхъ, на корени [2]).

При вышеозначенномъ докладѣ носили къ Ея И. В-ву принесенный изъ комиссіи вышеобъявленный новый адмиралтейскій мундиръ, котораго Ея В-во изволила смотрѣть, и потомъ отосланъ попрежнему въ комиссію [3]).

Гг. министры, пришедъ отъ Ея И. В-ва въ Кабинетъ и отдавъ нижепоказанныя доношенія и репорты, приказали записать слѣдующее:

1) по двумъ военной коллегіи репортамъ, поданнымъ сего іюля 1 и 3-го числъ, о сборѣ по іюль мѣсяцъ рекрутъ, да по табелямъ о полевыхъ и гарнизонныхъ полкахъ, тако же и по отвѣтствію іюня 21 дня генерала-губернатора Московскаго, Чернышева, о новоманер-

1) VIII, № 6110.
2) ib. № 6114.
3) ib., № 6115.

Digitized by Google

ныхъ мостахъ — Ея И. В-ву докладывано, о чемъ изволитъ быть извѣстна; 2) къ написаннымъ въ докладѣ сенатскомъ въ Новгородъ въ губернаторы кандидатамъ прибавить еще нѣсколько персонъ, выбравъ изъ списковъ генералитетскаго и статскихъ чиновъ, и доложить впредь; 3) отъ Ея И. В-ва отданъ синодскій докладъ [1]) объ опредѣленіи къ Петропавловскому собору протопопа, священниковъ и протодьякона и дьяконовъ, съ церковники, искусныхъ людей, и о дачѣ имъ жалованья: денегъ по 3000 руб., да хлѣба по 2000 чети на годъ. Да особливо отдана же роспись за рукою Смоленскаго епископа о достройкѣ Смоленской соборной церкви, съ показаніемъ матеріаловъ съ цѣною, чтобъ по 1-му синодскому докладу разсмотрѣть, и объ окладахъ опредѣлить, изъ какой суммы давать надлежитъ; по 2-му — о Смоленской церкви по той росписи разсмотрѣть же, и о суммѣ представить, изъ какой достраивать. И по тому Ея И. В-ва указу гг. министры приказали къ разсмотрѣнію того взять въ Кабинетъ вѣдомости: по 1-му — о сборѣ въ С. Петербургѣ съ вѣнечныхъ памятей 10-ти лѣтъ, сколько въ которомъ году, по нынѣшній годъ, въ сборѣ было; по 2-му — въ Смоленску таможня отдана ли на ратушу, и изъ какого окладу и сверхъ отданнаго окладу, сколько прибрано и нынѣ на лицо; 4) отдана же записка деревнямъ князь Василія Долгорукаго, съ показаніемъ въ нихъ числа душъ; приказано, справясь, приписать къ нимъ дворовое число, о которыхъ здѣсь извѣстіе имѣется; 5) отписныя у Маврина излишне, сверхъ дачи, деревни росписать на 2 статьи по 100 дворовъ, и что за тѣмъ останется, и доложить; 6) генерала-майора князь Михайла Щербатаго опредѣлить губернаторомъ въ Архангельской городъ, и о томъ написать указъ, а Шувалову, пріискавъ иное мѣсто, доложить; 7) писать къ Семену Андреевичу, что Ея И. В-во изволила указать генералу-майору г. Салтыкову объявить, чтобъ онъ безъ всякой отговорки ѣхалъ въ С.-Петербургъ немедленно, и явился здѣсь, по полученіи сего, кончая три недѣли, понеже Ея В-во изволитъ объ немъ опредѣленіе учинить къ его пользѣ и авантажу.

Журналъ іюля 4 дня.

Въ Кабинетѣ Ея И. В-ва засѣдали опредѣленные гг. министры.

Ходили къ Ея И. В-ву съ дѣлами иностранной коллегіи.

Приказали требовать изъ Сената нижеслѣдующихъ вѣдомостей:

1) по денежному двору о Нелединскомъ, о чемъ съ московскаго репорту изъ Сената справка прислана, — писать изъ Сената же въ

1) Пол. собр. пост. и распор. по вѣд. прав. испов.. т. VII, стр. 509.

Digitized by Google

Москву о присылкѣ извѣстія, что опредѣленная комиссія учинила и въ Сенатѣ что учинено; 2) по прежней запискѣ — вѣдомость о пожиткахъ и дворахъ князя Меньшикова; 3) по посланному при семъ извѣстію о московскихъ кабацкихъ доходахъ — сдѣлать экстрактъ, какимъ образомъ и когда и по которымъ окладамъ изъ Верховнаго Тайнаго Совѣта и изъ Правительствующаго Сената отдано, и съ тѣмъ экстрактомъ и оное извѣстіе принесть; 4) вѣдомость о Тимофеѣ Кирилловѣ, сынѣ Кутузовѣ, до котораго было въ Сенатѣ дѣло, — въ которомъ году и изъ какого ранга и за что онъ штрафованъ былъ униженіемъ чина, и по какому указу въ ландмилицкіе полки штабъ-офицеромъ написанъ; 5) изъ военной коллегіи объ ономъ же Кутузовѣ,— въ которомъ году и откуда и изъ какого чина онъ присланъ, и что въ указѣ написано, и какимъ чиномъ въ ландмилицкіе полки сперва опредѣленъ, а потомъ въ повышеніе произведенъ, даже до нынѣшняго настоящаго ранга,— въ которыхъ годѣхъ, и отъ кого, и по какому указу.

Получены доношенія изъ Москвы отъ генерала г. Салтыкова:

1) о наигрышныхъ князь Юрія Долгорукаго на лекаря Лештока (Лестока) 500 руб., въ коихъ онъ запирается; 2) о состояніи караулу въ Галицкой деревнѣ у князь Михайла Долгорукаго, и при томъ репортъ поручика Дурново.

Сего же числа, послѣ полудня, Ея И. В-во изволила отдать указъ въ Сенатъ за подписаніемъ собственныя своего Величества руки,— о посылкѣ указу къ отправленному въ Бѣлгородскую губерберніо для переписи малороссіянъ и слободскихъ полковъ майору Хрущову объ объявленіи въ губерніяхъ, ежели кто пожелаетъ вновь такія же слободы селить, и при томъ изволила указать оный указъ, объявя министрамъ, отослать въ Сенатъ сего же числа, по которому Ея И. В-ва изустному указу и исполнено [1]).

Журналъ іюля 6 дня.

Въ Кабинетѣ Ея И. В-ва засѣдали опредѣленные гг. министры.

Дѣйств. стат. сов. баронъ Строгановъ объявилъ въ Кабинетѣ челобитную его съ подписаніемъ на ней резолюціи собственною Ея И. В-ва рукою,— о выдачѣ имъ за соль въ Нижнемъ въ зачетъ денегъ четвертой доли, и о судѣ подрядчиковъ ихъ въ соляной конторѣ, и о свидѣтельствѣ по прошенію ихъ [2]).

---

1) VIII, № 6112.
2) VIII, № 6119.

Digitized by Google

Ходили къ Ея И. В-ву съ докладами, и сего числа Ея В-во изволила подписать резолюцію на докладѣ сенатскомъ о взятьѣ пѣвчему Томилову съ Палехина наслѣдниковъ данныхъ за деревню денегъ съ пошлинами.

Да при томъ гг. министры приказали записать, что по докладу ихъ сего числа Ея И. В-во изволила указать учинить слѣдующее:

1) по челобитью Рижскаго жителя Велса, который былъ отъ купцовъ стряпчимъ, писать изъ Кабинета къ губернатору, ежели объ немъ купцы въ стряпчіе требовать будутъ и въ томъ никакого препятствія и подозрѣнія не явится, то его опредѣлить по разсмотрѣнію; 2) о взятой ко дворцу Ревельской мызѣ Гроссаусъ, которую требуетъ наслѣдникъ Шаренбергъ о возвращеніи,— учинить договоръ съ челобитчикомъ, что возьметъ; и на чемъ поставлено будетъ, о томъ представить, при чемъ быть и оберъ-гофмаршалу; 3) о Тимофеѣ Кутузовѣ — по взятой изъ военной коллегіи справкѣ и по репорту генерала графа фонъ Вейсбаха,— писать генералу-фельдмаршалу изъ военной коллегіи къ помянутому генералу графу фонъ Вейсбаху, чтобъ прислалъ подлинную справку, въ какой рангъ онъ, Кутузовъ, въ ландмилицкіе полки присланъ, и потомъ въ которыхъ годѣхъ и отъ кого и по какимъ указамъ въ повышеніе чиновъ опредѣленъ, и нынѣ въ какомъ рангѣ состоитъ, и въ которомъ полку [1]); 4) по доношенію изъ Москвы генерала г. Салтыкова о наигрышныхъ князь Юрія Долгорукаго на лекаря Лештока деньгахъ 500 руб.,— его, лекаря, допросить.

По ихъ же, гг. министровъ, приказу, послана въ Сенатъ записка, чтобъ немедленно, справясь, съ гарнизоннымъ майоромъ Колударовымъ съ дѣлами въ краткую вѣдомость о дворахъ и пожиткахъ князя Меньшикова, объявя только, кто который домъ, кто серебро, или пожитки, и кто деревни описывалъ, и гдѣ тѣ описи, и оставшіе гдѣ за разборомъ пожитки у кого въ сохраненіи имѣются, а какіе тѣ пожитки именно, того за множествомъ не писать; и для того помянутому майору приказано явиться въ Сенатѣ.

Сего же числа послѣ полудня былъ въ Кабинетѣ дѣйств. тайн. сов. князь Алексѣй Михайловичъ Черкасской.

Отдалъ сенатскій докладъ съ подписаніемъ на немъ собственною Ея И. В-ва рукою — о дачѣ диплома на дворянство Троицкаго монастыря приказному Ивану Черкесову, — который по записаніи отосланъ въ Сенатъ.

---

1) О семъ выписавъ ему, фельдмаршалу, сообщено сего-же числа.

Digitized by Google

Да при томъ подписанъ собственною же Ея В-ва рукою помянутый Черкесову дипломъ.

Получено доношеніе отъ генерала графа фонъ Вейсбаха о запорожскомъ кошевомъ, и о посылкѣ въ Запорожье поручика Бѣлина; и при томъ кошевого письмо и Бѣлина доѣздъ.

Приложенія къ журналу 6 іюля.

I. Высочайше утвержденный докладъ Сената по дѣлу Ильи Томилова съ наслѣдниками Палехина о деньгахъ за деревню и пошлинахъ.

Ея Императорскому В-ву, Самодержицѣ Всероссійской, всеподданнѣйшее доношеніе изъ Сената.

Въ прошломъ 1718 г., по именному указу дяди Вашего И. В-ва, блаж. и вѣчнодост. памяти Его И. В-ва Петра Великаго, дана бывшему оберъ-секретарю Палехину, послѣ дьяка Воронова, въ Ямбургскомъ уѣздѣ деревня Сырковица, въ которой людей мужеска и женска пола 48 человѣкъ, съ пашнею, и съ лѣсы, и сѣнными покосы, и со всѣми угодьи.

Въ 1727 г. оный Палехинъ ту деревню продалъ дома Вашего И. В-ва пѣвчему Ильѣ Томилову за 400 руб., а въ купчей очистку той деревни написалъ на себя, и на жену, и на дѣтей своихъ, а буде учинятся убытки, то означенныя деньги, и съ убытки, взять на немъ, Палехинѣ, и на женѣ его и на дѣтяхъ.

Въ 1728 г. оный Палехинъ умре, а по смерти того Палехина остались жена его, да братъ двоюродный, копіистъ Никифоръ Палехинъ.

Въ томъ же 1728 г., по именному указу племянника Вашего И. В-ва, блаж. памяти Его И. В-ва Петра II, та деревня у него, Томилова, взята и возвращена означеннаго дьяка Воронова наслѣдникамъ.

Въ 1729 г. оный Томиловъ билъ челомъ, чтобъ вмѣсто той деревни дать ему изъ оставшихъ того Палехина деревень въ Московскомъ уѣздѣ сельцо Старое Усово, или тому Ямбургскому недвижимому имѣнію быть за нимъ, Томиловымъ, понеже де купилъ онъ до состоявшагося о томъ указа.

А въ томъ же 1729 г. вышепомянутые, Палехина жена и братъ его двоюродный Никифоръ Палехинъ, достальное Тимофѣево недвижимое имѣніе, Палехина, въ Московскомъ и въ Трубчевскомъ уѣздахъ межъ себя раздѣлили полюбовно, а по раздѣлу досталось женѣ Палехина, на четвертую часть, въ въ Московскомъ уѣздѣ сельцо Старое Усово, а Никифору Палехину, на три части, въ Трубчевскомъ уѣздѣ, да дворы Московскіе и С.-Петербургскіе, ему жъ платить всякіе казенные и партикулярные долги.

А нынѣ Вашему И. В-ву бьетъ челомъ вышепомянутый пѣвчій Томиловъ: за оную де деревню Палехину далъ онъ, и съ убытки, съ 500 руб., да пристройки и распашки и на ссуду крестьянамъ истратилъ близъ 200 руб., и чтобъ, для многолѣтняго Вашего И. В-ва и всей Вашего В-ва фамиліи здравія, за службу его при дворѣ Вашего И. В-ва, наградить его оставшими въ Москвѣ, за отдачею, съ лавокъ Меньшикова и дьяка Ступина доходы и вышеписанную Ямбургскую деревню возвратить ему, Томилову, по прежнему, какъ и другимъ

Digitized by Google

возвращено, или всемилостивѣйше пожаловать вмѣсто того оное его, Палехина, подмосковное сельцо Старое Усово.

А по справкѣ:

Съ оставшихъ, за роздачею, лавокъ доходу: съ Меншиковскихъ — 621 руб. 52 ¼ коп.; съ Ступинскихъ — 207 руб. 5 коп.; Итого 828 руб. 57 ¼ коп.

(Сбоку написано: «И съ тѣхъ же лавокъ дохода на 338 руб. 55 коп. просить дома Вашего И. В-ва каморъ-лакей Яковъ Масальской [1]), и о томъ Вашему И. В-ву поданъ докладъ въ 731 г. февраля 14 дня).

А понеже та деревня Палехину пожалована по именному указу дяди Вашего В-ва, блаж. и вѣчнод. памяти Его И. В-ва Петра Великаго, и оный Палехинъ тое деревню продалъ ему, Томилову, а потомъ отъ него, Томилова, взята и отдана наслѣдникамъ Воронова именнымъ же указомъ, и затѣмъ возвращеніемъ оной деревни данныя его деньги долговременно пропадаютъ, а Сенатъ по тому его, Томилова, челобитью собою рѣшенія учинить не можетъ, а состоитъ оное изъ особливой Вашего И. В-ва высокой милости, — того ради всеподданнѣйше требуетъ о томъ Вашего И. В-ва всемилостивѣйшаго указа.

Андрей Ушаковъ, князь Ю. Трубецкой, графъ М. Головкинъ, Василій Новосильцевъ, Семенъ Сукинъ; оберъ-секретарь Аврамъ Сверчковъ.

«По сему докладу помянутому Томилову взять съ наслѣдниковъ Палехина данныя за тое деревню деньги и платежныя имъ у крѣпостныхъ дѣлъ и въ вотчинной коллегіи пошлины, а въ прочемъ отказать». Анна Іюля 6 дня 1732 г. (Арх. Сен., кн. 36, л. 19—20.)

II. Высочайше утвержденный докладъ Сената о дачѣ диплома на дворянство Ивану Черкесову.

Ея И. В-ву, Самодержицѣ Всероссійской, всеподданнѣйшее доношеніе изъ Сената.

По указа Вашего И. В-ва, за подписаніемъ собственныя Вашего В-ва руки, велѣно горскихъ черкесъ шляхтича Ивана Федорова сына Черкесова написать въ дворянскій списокъ и деревни ему покупать и владѣть позволить другимъ не въ образецъ и быть ему при Троицкомъ Сергѣевѣ монастырѣ для управленія монастырскихъ дѣлъ въ приказныхъ, по чиновному списку съ окладомъ.

А нынѣ оный Черкесовъ бьетъ челомъ, чтобъ на пожалованное его дворянство пожаловать ему дипломъ. Того ради у Вашего И. В-ва Сенатъ всеподданнѣйше требуетъ указу, оному Черкесову на дворянство дипломъ давать-ли. Андрей Ушаковъ, гр. М. Головкинъ, Василій Новосильцевъ, кн. А. Шаховской, Семенъ Сукинъ.

Дать. Іюля 6 дня 1732 г. (ib., л. 21.)

---

1) См. выше стр. 76. Прим. редактора.

Digitized by Google

№ 88.

Журналъ іюля 8 дня.

Въ Кабинетѣ Ея И. В-ва засѣдали опредѣленные гг. министры. Ходили къ Ея И. В-ву, токмо никакихъ указовъ не подписано.

Присланный изъ Сената секретарь Баскаковъ подалъ имъ, гг. министрамъ, учиненный въ Сенатѣ протоколъ, и при томъ докладъ Ея И. В-ву о расходѣ денегъ, по требованію генерала-фельдмаршала и кавалера графа фонъ Миниха, на строеніе Ладожскаго канала, чтобъ нынѣ его оканчивать по прежнему его представленію на однѣ сборныя при каналѣ пошлинныя и прибыльныя деньги, и къ тому придать ладожскіе таможенные и кабацкіе доходы; и при томъ оный секретарь доносилъ, что прислали-де его съ тѣмъ гг. сенаторы, дабы оные протоколъ и докладъ они, гг. министры, подписали, то-де и они при томъ подпишутъ же; и оныхъ протокола и доклада смотря, приказали отдать въ Сенатъ [1]) съ такимъ объявленіемъ, что понеже прежній докладъ, который для подписки присыланъ былъ изъ Сената, взятъ попрежнему въ Сенатъ для дополненія, а по вопросу оный секретарь сказалъ, что какая дополнка учинена, передъ прежнимъ, онъ не вѣдаетъ, къ тому же и вѣдомости не всѣ собраны, которыя для обстоятельнаго представленія Ея В-ву потребны, и оныя надлежитъ всѣ, собравъ, слушать, а по слушаніи со оныхъ надлежащее мнѣніе отъ нихъ, гг. министровъ, представлено будетъ въ Сенатѣ.

Приказано послать въ Сенатъ, чтобъ подали вѣдомость о всѣхъ ингерманландскихъ деревняхъ, по прежнему приказу, немедленно, да особливо краткое извѣстіе, кто въ Ингерманландіи, и въ которомъ году, послѣднюю перепись чинилъ, и гдѣ нынѣ переписныя книги имѣются.

Отдали поданную челобитную суконнаго фабриканта Ивана Дубровскаго, который держалъ фабрику и деревни съ генераломъ-майоромъ Корчминымъ; и приказано изъ коммерцъ-коллегіи взять перечневую краткую вѣдомость, за что у него та фабрика отнята, и деревни въ то же ли время взяты, или по особливому дѣлу, и не послано ли о тѣхъ деревняхъ для какого слѣдствія указу, и что учинено.

Сего же числа получено доношеніе генерала-лейтенанта Геннина, — и при томъ вѣдомость объ отправленной мѣди и желѣзѣ съ цѣною, и о требованіи, чтобъ тѣ заводы вѣдать въ Кабинетѣ.

---

1) Отданъ ему, Баскакову, сего-же числа.

Digitized by Google

Да его же генерала-лейтенанта присланное въ Кабинетъ доношеніе о неотбираніи отъ него, съ заводовъ сибирскимъ, гарнизонныхъ, драгунской, да пѣхотной, ротъ, отдано, для разсмотрѣнія и надлежащаго рѣшенія, въ военную коллегію, и что учинено будетъ, о томъ приказано репортовать [1]).

Сего же числа гг. министры приказали записать, что вчерашняго числа были они въ Правительствующемъ Сенатѣ, и будучи тамъ, предложили имянную роспись нижеозначеннымъ персонамъ, при которой внизу приписали, что Ея И. В-во указала вышеписаннымъ персонамъ присутствовать, купно съ Сенатомъ, при слушаніи вотчинной главы, и оный объявленный указъ закрѣпили своими руками; а въ той росписи написаны имена: тайные сов-ки: князь Голицынъ, Александръ Нарышкинъ; дѣйств. ст. сов-ки: Степанъ Игнатьевъ, Алексѣй Волковъ; шаутбенахтъ Василій Дмитріевъ-Мамоновъ; капитанъ-командоръ Иванъ Козловъ; полковники: Иванъ Бахметевъ, Аврамъ Шамардинъ, Михайло Философовъ; совѣтникъ Василій Аничковъ; асессоръ Иванъ Неѣловъ.

Приложенія къ журналу 8 іюля.

I. Объявленное кабинетъ-министрами въ Сенатѣ высочайшее повелѣніе о назначеніи нижеуказанныхъ лицъ къ присутствію, вмѣстѣ съ Сенатомъ, при чтеніи доклада о вотчинахъ.

Тайные совѣтники: князь Голицынъ, Александръ Нарышкинъ; дѣйствит. стат. совѣтники: Степанъ Игнатьевъ, Алексѣй Волковъ; шаутбенахтъ — Василій Дмитріевъ-Мамоновъ; капитанъ-командоръ Иванъ Козловъ; полковники: Иванъ Бахметевъ, Аврамъ Шамардинъ, Михайло Философовъ; совѣтникъ Василій Аничковъ; асессоръ Иванъ Неѣловъ.

Ея И. В-во указала вышеписаннымъ персонамъ присутствовать, купно съ Сенатомъ, при слушаніи вотчинной главы.

Андрей Остерманъ, князь Алексѣй Черкасской.

Подписанъ іюля 8 дня 1732 г. (Арх. Сен., кн. 36, л. 26 и об.)

II. Именной указъ Сенату о пожалованіи князя Алексѣя Шаховскаго деревнями съ 1023 душъ крестьянъ [2]).

Указъ Нашему Сенату.

Пожаловали Мы Нашего ген.-майора, ген.-адъютанта и конной гвардіи подполковника князя Шаховскаго, по его челобитью, деревнями, а именно изъ отписныхъ князь Василья Долгорукаго: въ Шлютельбургскомъ уѣздѣ мызу Гор-

1) Отданъ въ военную коллегію іюля 10 дня.

2) Въ журналѣ не значится. Примѣчаніе редактора.

Digitized by Google

скую, да мызу Шапки съ деревнями, да 13 деревень, въ нихъ всѣхъ мужеска пола 235 душъ, въ Новгородскомъ уѣздѣ, въ Водской пятинѣ, усадище Полгоры съ деревнями — 300, въ Тульскомъ, село Студенцы съ деревнями — 378, въ Московскомъ уѣздѣ село Покровское — 110, всего 1023 души, со всѣми къ нимъ принадлежностями, въ вѣчное и потомственное владѣніе. И повелѣваемъ Нашему Сенату объ отдачѣ ему, князю Шаховскому, помянутыхъ деревень учинить по сему Нашему указу. Данъ въ С.-Петербургѣ іюля 8 дня 1732 г. Анна. (ib., л. 23.)

III. Именной указъ Сенату о пожалованіи Ивану Брылкину 100 крестьянскихъ дворовъ, Аннѣ Юшковой 129 дворовъ[1]).

Указъ Нашему Сенату.

Пожаловали Мы Нашему камеръ-юнкеру Ивану Брылкину деревни во Гдовскомъ уѣздѣ, изъ деревень, что̀ даны были Семену Маврину, изъ оставшихъ за отдачею наслѣдникамъ его, Маврина, по росписанію вторую часть, а именно въ губахъ: въ Черемской 8, въ Гдовской 29, въ Вѣтвеницкой 6, въ Куневской 31, изъ Рудницкой 26, итого 100 дворовъ, со всѣми къ нимъ принадлежностьми, въ вѣчное ему и потомкамъ его владѣніе; да подполковника Афанасья Юшкова женѣ его, Аннѣ Ѳедоровой дочери, изъ такихъ же оставшихъ за отдачею наслѣдникамъ его, Маврина, деревень, по росписанію третью часть, въ Гдовскомъ же уѣздѣ, изъ Рудницкой губы 91, въ Кобыльскомъ, изъ Ременской губы 9, итого 100, да затѣмъ, что за росписаніемъ трехъ частей осталось въ Ременской же 29, всего 129 дворовъ, по тому жъ въ вѣчное и потомственное ея владѣніе. И повелѣваемъ Нашему Сенату объ отдачѣ онымъ Брылкину и Юшковой помянутыхъ деревень учинить по сему Нашему указу. Данъ въ С.-Петербургѣ іюля 8 дня 1732 г. Анна. (ib., л. 25 и об.)

№ 89.

Журналъ іюля 9 дня.

Въ Кабинетѣ Ея И. В-ва засѣдали опредѣленные гг. министры.

Отдали поданные сего числа Сенатскія два репорта о рѣшеніи дѣлъ:

1) здѣшній — сего іюля съ 3 по 9 число; 2) московскій — іюня съ 19 по 24 число.

Подписали письмо къ Акинфу Демидову, указомъ Ея И. В-ва, о немедленномъ его въ Петербургъ пріѣздѣ.

То письмо отправлено къ нему съ присланнымъ отъ генерала-лейтенанта Геннина артиллерскимъ поручикомъ Лазаревымъ, который поѣхалъ 10 числа съ указами къ нему, Геннину, изъ Сената и изъ военной коллегіи.

---

1) Въ журналѣ не значится. Примѣчаніе редактора.

Digitized by Google

Журналъ іюля 10 дня.

Въ Кабинетѣ Ея И. В-ва засѣдали опредѣленные гг. министры до полудня и послѣ полудня.

Ходили къ Ея И. В-ву съ докладами, токмо отложены до другого дня.

Приказано учинить слѣдующее:

1) Взять изъ Сената вѣдомость о Восковицкой мызѣ, которая была за государыней царицею, потомъ за адмираломъ, а нынѣ отдана къ кадетскому корпусу, — кто ее межевалъ, и сколько земли и прочаго отмежевано; 2) изъ полученныхъ, при доношеніи генерала графа фонъ Вейсбаха сего іюля 6 дня, писемъ о запорожцахъ и о посыланномъ туда поручикѣ Бѣлинѣ учиненъ экстрактъ и отданъ въ коллегію иностранныхъ дѣлъ; 3) получены изъ Глухова отъ генерала Нарышкина и отъ секундъ-маіора Воейкова, чрезъ нарочнаго, присланнаго гвардіи унтеръ-офицера доношенія и экстракты изслѣдованія по дѣлу полковника Танскаго, да особливо по челобитью Мировича, а понеже оныя дѣла напредъ сего разсматриваны въ тайной канцеляріи у генерала г. Ушакова, того ради и оныя присланныя доношенія и экстракты, тако же и полученное же марта 18 дня объ немъ же, Танскомъ, слѣдствіе, на которое и указомъ ко оному генералу Нарышкину изъ Кабинета писано, — для разсмотрѣнія отдано въ помянутую тайную канцелярію генералу Ушакову; и принялъ канцеляристъ его Хрущовъ. 4) полученное сего іюля 8 дня доношеніе генералалейтенанта Геннина о требованіи, чтобы сибирскихъ гарнизонныхъ, драгунской и пѣхотной, ротъ у него не отбирать, — отдано въ военную коллегію съ такимъ приказомъ, чтобъ по тому доношенію разсмотря, надлежащее рѣшеніе учинить, и что учинено будетъ, о томъ для вѣдома прислать въ Кабинетъ извѣстіе[1]).

Журналъ іюля 11 дня.

Въ Кабинетѣ Ея И. В-ва засѣдали опредѣленные гг. министры.

Ходили къ Ея И. В-ву съ докладами и съ иностранными дѣлами и для подписанія указовъ, которые Ея В-во собственною своею рукою изволила подписать:

1) въ Сенатъ — о бытіи у города (Архангельска) губернаторомъ князю Щербатову, вмѣсто Шувалова; 2) въ Сенатъ же — о посылкѣ при томъ для напечатанія и публикаціи указовъ о почтѣ въ Эстляндіи и Лифляндіи, и о прибавкѣ прогоновъ; 3) при ономъ при-

1) Отдано секретарю Пирогову.

Digitized by Google

ложенный указъ — въ какой силѣ напечатать объ Эстляндіи[1]); 4) въ такой же силѣ — о Лифляндіи.

Сего же числа получено доношеніе изъ Синода и при томъ репорты о рѣшенныхъ и нерѣшенныхъ дѣлахъ и изъ синодальнаго вѣдомства — здѣшніе іюня, а московскіе — мая мѣсяцевъ.

Приложеніе къ журналу 11 іюля.

Именной указъ Сенату о бытіи въ Архангельскѣ губернаторомъ кн. Щербатову, вмѣсто ген.-майора Шувалова.

Указъ Нашему Сенату.

Указали Мы генер.-майору князь Михайлу Щербатому быть губернаторомъ въ Архангелогородской губерніи, вмѣсто отправленнаго туда губернаромъ же ген.-майора Шувалова. И повелѣваемъ Нашему Сенату объ отправленіи его, Щербатова, въ оную губернію учинить по сему Нашему указу. Анна. Іюля 11 дня 1732 г. (Арх. Сен., кн. 36, л. 27.)

№ 90.

Журналъ іюля 13 дня.

Въ Кабинетѣ Ея И. В-ва засѣдали опредѣленные гг. министры.

Ходили къ Ея И. В-ву съ докладами и для подписанія указовъ, которые Ея В-во изволила подписать:

1) въ Сенатъ — о перепискѣ въ Ингерманландіи дворовъ и мужеска и женска полу душъ[2]); 2) къ рижскому губернатору Лесію — объ опредѣленіи рижскаго жителя Вельса къ приходящимъ кораблямъ въ стряпчіе.

На докладахъ сенатскихъ резолюцій:

3) о порученіи Украинской линіи и крѣпости и селеній полковъ въ вѣдѣніе военной коллегіи[3]); 4) по требованіи морской комиссіи объ отдачѣ мѣста Новой Голландіи подъ строеніе сараевъ[4]); 5) о счетѣ партикулярной верфи и о разсмотрѣніи оной состоянія въ особой комиссіи капитану Хрущову и прочимъ; 6) о представленіи являющихся по указамъ отставныхъ офицеровъ и недорослей на смотръ въ Кабинетѣ[5]); 7) на челобитной лейбъ-гвардіи капитана Замыцкаго — объ отставкѣ его отъ военной службы съ повышеніемъ, и объ опредѣленіи къ дѣламъ[6]).

---

1) VIII, № 6124.
2) ib., № 6126.
3) ib., № 6129.
4) ib., № 6128.
5) ib, № 6127.
6) Сію челобитную съ резолюціею объявилъ онъ, Замыцкій, самъ.

Digitized by Google

Потомъ гг. министры отдали поданное изъ Синода доношеніе объ отдачѣ Кексгольмскаго уѣзда въ Валаамскій монастырь оставшей за раздачею деревни попрежнему, — и объявили, что оное доношеніе въ докладѣ было, а приказали въ дополненіе взять изъ Сената справку, какую деревню и сколько дворовъ требуютъ, и кто нынѣ ею владѣетъ.

Получены доношенія изъ Москвы:

1) генерала г. Салтыкова и при томъ репорты капитана Шипова о содержаніи Александра Румянцова; 2) отъ генерала-губернатора Чернышева объ опредѣленіи къ нему въ губернію губернатора, вице-губернатора и совѣтниковъ.

Оныя доношенія гг. министры, съ вышеозначенными докладами, къ Ея И. В-ву брали и потомъ, отдавъ, объявили, что по онымъ Ея В-ву докладывано.

Приложенія къ журналу 15 іюля.

I. Высочайше утвержденный докладъ Сената объ учрежденіи, при партикулярной верфи, особой комиссіи для провѣрки счетовъ и осмотра судовъ, согласно заключенію морской комиссіи.

Ея И. В-ву, Самодержицѣ Всероссійской, всеподданнѣйшее доношеніе изъ Сената.

Въ Сенатъ воинская морская комиссія доноситъ: по поданнымъ изъ конторы партикулярной верфи вѣдомостямъ та комиссія усмотрѣли, что хотя какимъ образомъ о должности ея поступать, о томъ отчасти указы имѣетъ, а какое по тѣмъ указамъ исполненіе чинилось и чинится, тако жъ опредѣленные при оной мастеровые люди и прочіе служители всѣ-ль въ должностяхъ своихъ исправны и впредь содержать потребны, о томъ, чрезъ требованія, отъ той конторы исправныхъ вѣдомостей не получено, безъ которыхъ и разсмотрѣнія учинить невозможно; еще съ опредѣленныхъ на содержаніе той верфи доходовъ въ приходѣ съ 715 по сей 1732 г. показано 380,661 руб. 39 $^{3}/_{4}$ коп., а расхода и остатка каждаго года та контора показать не могла, затѣмъ, якобы многихъ счетовъ не окончено; а какія суда и матеріалы на лицо при той верфи обрѣтаются, тѣ въ какомъ подлинно состояніи находятся, о томъ не объявлено и порядочно-ль оные содержатся — неизвѣстно. Того ради комиссія за потребно разсудили, для подлиннаго той верфи во всемъ ея состояніи и отправленіяхъ разсмотрѣнія, опредѣлить отъ флота капитана Хрущова и съ нимъ капитанъ-лейтенанта Толбугина, ластовыхъ судовъ мастера Соловьева, которымъ обще той верфи съ командиромъ велѣть: 1) всѣхъ обрѣтающихся въ вѣдомствѣ при той верфи служителей и мастеровыхъ людей, и Охтенскихъ слободъ плотниковъ и ихъ всѣхъ дѣтей мужеска пола, взявъ имъ отъ той конторы списки, пересмотрѣть персонально и собственныхъ той верфи мастеровыхъ людей экземиновать, кто изъ нихъ исправны въ своихъ должностяхъ и кто неисправны, и чѣмъ; тако жъ разсмотрѣть въ какомъ порядкѣ конторы партикулярной верфи, по должности ея, отправленія чинились, и въ чемъ упу-

Digitized by Google

щено, и отчего то учинено, и впредь, по обстоятельству бывшаго дѣйства, какимъ образомъ къ лучшему что исправлять потребно, и о томъ въ комиссію со обстоятельствомъ рапортовать; 2) обрѣтающихся при той же верфи всякаго званія суда, тако жъ магазейны и въ нихъ матеріалы и лѣса осмотрѣть и разобрать, сколько чего годнаго и негоднаго, каждое особливо, и учиня подлинныя описи подать въ комиссію, и о томъ имъ и указъ изъ комиссіи данъ; а въ адмиралтейскую коллегію, для опредѣленія о томъ въ контору партикулярной верфи указомъ, послана промеморія, дабы по тому комиссія могла о томъ подлинно разсмотрѣть и надлежащее о той верфи опредѣленіе учинить; 3) а понеже, какъ выше показано, что съ 715 по сей 1732 г., было при оной въ приходѣ опредѣленныхъ съ перевозовъ и съ откуповъ доходовъ не малая сумма, которые держаны въ расходъ на покупки всякихъ матеріаловъ, и на строенія, и на жалованье опредѣленнымъ служителямъ при той верфи, а по скольку на что въ каждомъ году денегъ и матеріаловъ порознь въ расходѣ и что отъ года въ годъ оставалось ли, о томъ та контора объявила, что вѣдомости учинить не можетъ, понеже де счетовъ многихъ лѣтъ не окончано, и въ томъ не безъ сомнѣнія есть, оттого что чрезъ такіе многіе годы о расходахъ счета не было, — того ради комиссія разсуждаетъ, чтобъ оную партикулярную верфь счесть и для того учредить особливую комиссію.

Сенатъ съ тѣмъ комисскимъ разсужденіемъ согласенъ, токмо въ ту комиссію надлежитъ опредѣлить изъ морскихъ офицеровъ, къ тому дѣлу способныхъ, по разсмотрѣнію той комиссіи, а вмѣсто вышеписаннаго капитана Хрущова велѣно оной комиссіи опредѣлить другаго, понеже онъ по указу Вашего И. В-ва опредѣленъ въ комиссію съ генер-майоромъ и Вашего И. В-ва съ генералъ-адъютантомъ и гвардіи подполковникомъ княземъ Шаховскимъ къ счету бывшаго адмирала Сиверса.

И о томъ у Вашего И. В-ва Сенатъ всеподданнѣйше требуетъ указа.

Андрей Ушаковъ, графъ М. Головкинъ, Василій Новосильцевъ, Семенъ Сукинъ.

«Быть по мнѣнію комисскому». Подписана резолюція іюля 13 дня 1732 г. (Арх. Сен., кн. 36, л. 35—36 и об.)

II. Всеподданнѣйшее доношеніе Московскаго генерала-губернатора Гр. Чернышева объ опредѣленіи въ губернію губернатора, вице-губернатора и совѣтниковъ, съ представленіемъ списка кандидатовъ.

Ея И. В-ву, Самодержицѣ Всероссійской, всеподданнѣйшее доношеніе.

Въ губернаторской инструкціи, въ 20 пунктѣ, напечатано: всѣ какъ денежные сборы, такъ и прочія правленія положено на губернаторы, которые-бъ о всѣхъ дѣлахъ своей губерніи были свѣдомы и по полученнымъ указамъ на воеводахъ исправленія взыскивали. А въ Московской губернской канцеляріи, когда было правленіе одной Московской провинціи, но и въ то время были при генералъ-губернаторахъ губернаторъ и вице-губернаторъ и присутствовали штабъ-офицеры; а въ провинціальныхъ городахъ и нынѣ при воеводахъ имѣются товарищи, токмо въ Московской губерніи нынѣ въ правленіи со мною одинъ вице-губернаторъ. А оная губернія передъ другими числомъ людей и дѣлами

Digitized by Google

превосходительнѣе, то для за множествомъ дѣлъ, что во оной губернаментской канцеляріи, однимъ вице-губернаторомъ, по указамъ, во объявленныхъ дѣлахъ, а наипаче въ сочиненіи о всей губерніи исправныхъ счетовъ и о взысканіи всякихъ доимокъ исправиться невозможно, дабы какого упущенія не могло произойти. И для лучшаго и осмотрительнаго въ дѣлахъ исправленія поданными отъ меня въ Пр. Сенатъ, минувшихъ октября 1,27—1731 г., да мая 17 сего 732 г. доношеніями требовано въ прибавокъ губернатора и вице-губернатора, да въ совѣтники 2-хъ, токмо по тѣмъ доношеніямъ понынѣ резолюціи не получено.

Того ради Вашего И. В-ва всеподданнѣйше прошу, для лучшаго и осмотрительнаго оной губерніи въ дѣлахъ исправленія, опредѣлить ко мнѣ въ помощь губернатора и вице-губернатора, да 2-хъ совѣтниковъ изъ ниже поименованныхъ кандидатовъ, или изъ другихъ, кого Ваше И. В-во всемилостивѣйше указать изволите, а безъ помощниковъ въ дѣлахъ исправиться неможно.

Реестръ кандидатамъ:

Тайный совѣтникъ Степанъ Вельяминовъ, оберъ-гофмейстеръ Матвѣй Олсуфьевъ, генералъ-майоръ Петръ Измайловъ, бригадиръ Федоръ Полибинъ, полковникъ Иванъ Тормасовъ. Іюля 6 дня 1732 г. Генералъ Григорій Чернышевъ. (Арх. М. Ю., кн. 28/1105, л. 4.)

№ 91.

Журналъ іюля 14 дня.

Въ Кабинетѣ Ея И. В-ва гг. министры не были, а присутствовали въ Сенатѣ.

Журналъ іюля 15 дня.

Гг. министры въ Кабинетѣ не были-жъ, а присутствовали въ своихъ комиссіяхъ.

Журналъ іюля 16 дня.

Въ Кабинетѣ Ея И. В-ва засѣдали опредѣленные гг. министры, въ томъ числѣ былъ и государственный канцлеръ и кавалеръ графъ Гаврило Ивановичъ Головкинъ.

Отданы поданные сего числа одинъ докладъ, да сенатскіе 2 репорта о рѣшеніи дѣлъ: 1) здѣшній — сего іюля съ 11 по 15 число; 2) московскій — іюня съ 26 іюля по 1 число.

И при томъ печатные по два указа о эстляндскихъ и лифляндскихъ почтахъ, да объ отдачѣ партикулярнымъ провіанта въ магазейны.

Сего числа пополудни во 2-мъ часу Ея И. В-во изволила возымѣть шествіе изъ С.-Петербурга въ Петергофъ, куда того же числа къ вечеру благополучно придти изволила.

Digitized by Google

Приложеніе къ журналу 16 іюля.

Именной указъ Сенату о разрѣшеніи Василію Поспѣлову продажи нѣкоторыхъ его деревень и о подачѣ вѣдомости о всѣхъ пожалованныхъ ему деревняхъ[1]).

Указъ Нашему Сенату.

Хотя прежнимъ Нашимъ указомъ, состоявшимся нынѣшняго 1732 г. іюня 26 дня, велѣно объявить Василью Поспѣлову, чтобъ онъ тестя своего и своихъ собственныхъ деревень безъ указа не продавалъ и не закладывалъ, и которыя заложены и проданную подмосковную деревни выкупалъ, и для того на тѣ деревни крѣпостей не писать, а нынѣ указали Мы деревень, которыя пожалованы ему, Василью, и тестю его, генералу Мамонову, по прежнему Нашему указу, не продавать и не закладывать, и которыя изъ тѣхъ пожалованныхъ заложены, тѣ велѣть ему выкупить, а прочія деревни, которыя за нимъ, Васильемъ, кромѣ пожалованныхъ, есть, пожаловали Мы указали изъ онаго запрещенія выключить, также и проданной имъ, Васильемъ, подмосковной деревнѣ пожаловали указали быть за тайнымъ нашимъ совѣтникомъ графомъ Головкинымъ по его, Васильевой, купчей; а какія за нимъ, Васильемъ, есть деревни, пожалованныя ему, Василью, и тестю его, о томъ прислать обстоятельную вѣдомость,— когда которая пожалована, и сколько въ дачахъ земли, и крестьянскихъ дворовъ, и мужеска пола душъ. И повелѣваемъ Нашему Сенату учинить о томъ по сему Нашему указу. Анна. Іюля 16 дня 1732 г. (Арх. Сен., кн. 36, л. 39).

№ 92.

Журналъ іюля 17 дня.

Въ Кабинетѣ Ея И. В-ва засѣдали опредѣленные гг. министры, прежніе, кромѣ — канцлера.

Приказано изготовить указъ въ Сенатъ о бытіи генералу-майору Шувалову въ транжаментѣ, вмѣсто Стрекалова.

Былъ смотръ представленнымъ изъ Сената герольдмейстерскимъ товарищемъ Петромъ Чертковымъ отставнымъ отъ гвардіи и прочихъ полковъ штабъ, оберъ- и унтеръ-офицерамъ 74 человѣкамъ, Александру Бредихину и прочимъ, которые съ 725 по 730 годъ отставлены по именнымъ указамъ, тако же и по смотрамъ военной коллегіи и генераловъ-фельдмаршаловъ, за старостью и болѣзнями, и за долговременную службу и за раны, чего ради, по даннымъ имъ указамъ, къ дѣламъ опредѣлять ихъ не велѣно, развѣ особливымъ указомъ, когда повелѣно будетъ; которые нынѣ, по публикованнымъ указамъ, явились въ Сенатъ, и по учиненной на докладѣ сего іюля 13 дня резолюціи велѣно представлять ихъ въ Кабинетѣ; а по тому

1) Въ журналѣ не значится; ср. выше, стр. 322. Прим. редактора.

Digitized by Google

смотру написано къ статскимъ дѣламъ 28, въ военную коллегію, для опредѣленія въ полевые и ландмилицкіе полки 19, а прочіе 27 человѣкъ отставлены попрежнему, понеже по смотру явились они весьма стары и дряхлы, а другіе больны и ранены, зачѣмъ въ воинской службѣ и у дѣлъ быть имъ неможно; а что о которомъ порознь учинено, и то подписываны подъ имянами ихъ на реестрѣ, а указъ объ нихъ ниже сего подъ № . . .

Сего же числа получены изъ Москвы отъ генерала г. Салтыкова 2 письма въ отвѣтствіе: 1) о генералѣ-майорѣ Салтыковѣ — что онъ въ Петербургъ поѣдетъ немедленно; 2) о людѣхъ Долгорукаго Захарѣ Комаровскомъ съ сыномъ, которыхъ требуетъ Афанасій Татищевъ.

Журналъ іюля 19 дня.

Въ Кабинетѣ Ея И. В-ва засѣдали гг. министры и генералитетъ для иностранныхъ дѣлъ:

А имянно:

Государственный канцлеръ графъ Гаврило Ивановичъ Головкинъ, генералъ-фельдмаршалъ графъ фонъ Минихъ; дѣйств. тайн. сов-ки: князь Дмитрій Михайловичъ Голицынъ, вице-канцлеръ графъ Андрей Ивановичъ Остерманъ, князь Алексѣй Михайловичъ Черкасской, фонъ Минихъ.

При нихъ былъ изъ коллегіи иностранныхъ дѣлъ членъ тайн. сов. Василій Степановъ съ оберъ-секретаремъ Юрьевымъ, и отправляли дѣла по иностранной коллегіи.

Сего же числа получено доношеній:

1) отъ генерала-майора и воинскаго инспектора Кейта, и при томъ репорты о людѣхъ и мундирахъ по смотру его; 2) репортъ генерала Левашова о состояніи Гилянской команды.

Семь доношеній генерала г. Салтыкова по посланному къ нему указу и по челобитью разныхъ челобитчиковъ, которые просятъ о деревняхъ и о долгахъ на князь Василія и князь Юрія Долгорукихъ, на что онъ, генералъ, мнѣніе свое о каждомъ дѣлѣ объявлялъ:

1) по челобитью князь Сергія Долгорукаго объ отдачѣ ему дядиной Нижегородской деревни Пунери, которою владѣлъ онъ, князь Сергѣй; 2) по челобитью князь Василія Одоевскаго, о невзысканіи на немъ съ проданной отъ него Долгорукому деревни пошлинъ 400 руб., которые при запискѣ взяты съ Воронецкаго; 3) по челобитью князь Александра Долгорукаго объ отдачѣ заемныхъ, изъ дому отца его, князь Юріемъ Долгорукимъ, по роспискамъ людей его,

Digitized by Google

денегъ 2200 руб.; 4) по челобитью его же, князь Александра, объ отдачѣ ему села Веденятина, которое отдалъ дядя его, князь Василій Долгорукій, ему во владѣнье, по письму; 5) по челобитью вдовы Истленьевой, объ отдачѣ ей купленной Тульской деревни, которую выкупилъ князь Василій Долгорукій неправильно; 6) по челобитью помянутаго же князь Александра Долгорукаго объ отдачѣ ему отписанныхъ въ Ломовской дяди его вышеозначенной деревнѣ собственныхъ его лошадей; 7) по челобитью князь Якова Лобанова-Ростовскаго о возвращеніи отъ князь Василія Долгорукаго ихъ двора, который заложилъ Брюсовой женѣ.

Приложеніе къ журналу 19 іюля.

Именной указъ Сенату о приписке къ дворцовой канцеляріи деревень оставшихся послѣ смерти Анисьи Толстой во владѣніи ея племянницы Акулины Неѣловой[1]).

Указъ Нашему Сенату.

Понеже по указу блаж. памяти Дяди Нашего Государя, Его И. В-ва Петра Великаго, дѣвицѣ Анисьѣ Толстой дано было крестьянъ въ Выборгскомъ уѣздѣ, въ Кивиныванской киркѣ, 25 дворовъ, а справкою показано, что по отказу оныхъ явилось слишкомъ 200 дворовъ, и понеже послѣ смерти помянутой Толстой тѣми деревнями нынѣ владѣетъ племянница ея, бывшаго полковника Неѣлова жена, Акулина Васильева дочь, сверхъ указнаго числа не малымъ излишествомъ, и того ради оныя деревни всѣ, что за нею, Толстой, было отказано, со всѣмъ взять на Насъ и приписать къ Нашей дворцовой канцеляріи, а племянницѣ ея, помянутой Акулинѣ, довольно будетъ и того, что ей за тѣ 25 дворовъ, которые указомъ даны были теткѣ ея, изъ Нашей казны выданы будутъ деньги. О чемъ повелѣваемъ Нашему Сенату ей объявить и о вышеписанномъ учинить по сему Нашему указу. Данъ въ Петергофѣ іюля 18 дня 1732 года. Анна. (Арх. Сен., кн. 36, л. 40.)

№ 93.

Журналъ іюля 20 дня.

Въ Кабинетѣ Ея И. В-ва засѣдали опредѣленные гг. министры.

Сбирались въ Петергофъ къ Ея И. В-ву съ докладами и для подписанія указовъ, которые отобрали особливо.

Да получено 3 доношенія:

1) изъ Риги генерала и рижскаго губернатора Лесія — о полученіи указу о пріуготовленіи коннаго полку одному эскадрону до эстляндской границы фуража; 2) отъ него же — объ учиненіи репор-

1) Въ журналѣ не значится. Прим. редактора

Digitized by Google

тиціи, сколько кавалеріи лошадей въ Лифляндіи на фуражѣ обывателямъ можно будетъ содержать; 3) генерала-лейтенанта и генерала-инспектора Гохмута, и при томъ репорты о людѣхъ, ружьѣ и мундирахъ, по смотру его въ Ригѣ полевыхъ и гарнизонныхъ полковъ.

Приказано изъ онаго генерала-инспекторскаго осмотру выписать краткую вѣдомость, приписавъ противъ каждаго пункта изъ инструкціи инспекторской, а потомъ что учинили,

Журналъ іюля 21 дня.

Гг. министры ѣздили въ Петергофъ къ Ея И. В-ву.

И въ то прибытіе отъ Ея И. В-ва отдана записка, въ которой написано слѣдующее:

Слышали мы, что англійскіе купцы Вульфъ и Шифнеръ съ коммерцъ-коллегіею учинили контрактъ, что имъ на 6 лѣтъ взять 10000 бочекъ поташу; и о томъ взять вѣдомость, для чего та коллегія сдѣлала, понеже оный Вульфъ по своему обѣщанію, ежели по указу ему повелѣно будетъ, каждый годъ по пяти и по шести тысячъ бочекъ, то брать повиненъ, и при томъ куда надлежитъ, чтобъ на будущій годъ и впредь сколько можно поташъ дѣлали, — послать указы.

Также извѣстны мы, что вейдашъ кому былъ отданъ,—то контрактъ уже нынѣшняго года окончался, а для нѣкоторыхъ интригъ еще не додано ему 900 бочекъ, и о томъ освѣдомиться, для чего то учинено.

Съ компанейщиками что сдѣлано, и получена ли вѣдомость, что спеціи и питье, которое при отдачѣ имъ было казенное, куда употреблено.

Взять вѣдомость: здѣшнія наши деревни, которыя даны были генералу-адмиралу Апраксину, по смерти его отданы адмиралу Сиверсу, — по какому указу.

Учредить комиссію, которой велѣть, чтобъ о старинныхъ всего государства доходахъ собрали вѣдомости, о чемъ и проектъ уже вамъ отданъ.

Ульяна Сенявина велите считать.

Съ Нелединскимъ что дѣлается, и зачато ли его дѣло.

И по вышеозначенной запискѣ, для собранія о томъ вѣдомостей, учинены пункты того же числа, которые слѣдующаго 22 числа ввечеру посланы въ С.-Петербургъ съ секретаремъ Козловымъ, а въ нихъ написано:

1) Шифнеръ и Вульфъ, какъ требовали поташъ, какое представ-

Digitized by Google

леніе отъ нихъ учинено — взять копію; также съ контракту, каковъ съ ними учиненъ о поташѣ, взять копію; 2) по учиненіи того контракту какіе указы посланы на заводы о заготовкѣ поташа — взять копію; 3) смальчугъ — котораго году и кому отданъ, и какой учиненъ контрактъ, взять копію; 4) по тому договору, смальчугъ весь ли въ отдачѣ, сколько по договору надлежало принять; буде не весь отданъ, то сколько не отдано, и для чего, — взять вѣдомость изъ коммерцъ-коллегіи; 5) адмиралу Сиверсу — какія деревни здѣшнія, которыя прежде были за генераломъ-адмираломъ Апраксинымъ, и въ которомъ году и по какому указу отданы; 6) котораго числа состоялся указъ о счетѣ Ульяна Сенявина, и куда посланъ, и кому велѣно считать, и по тому указу что учинено — взять вѣдомость; 7) о счетѣ Нелединскаго взять отвѣтъ изъ Сената, присланный дополня къ тому, — когда писано въ Москву о извѣстіи того дѣла, и въ какой силѣ писано; 8) при отдачѣ компанейщикамъ питейныхъ сборовъ въ Москвѣ, — что учинено о питьяхъ и спеціяхъ, которыя были при томъ наличныя, и о присылкѣ о томъ извѣстія, когда писано въ Москву, и въ какой силѣ; — взять вѣдомость; 9) котораго числа указъ посланъ въ таможню изъ коммерцъ-коллегіи о мѣрѣ холстовъ по столу, и котораго числа зачали мѣрить по столу и у сколькихъ русскихъ купцовъ, сколько числомъ холста, по столамъ, смѣрено.

Изъ оныхъ пунктовъ, для немедленнаго сочиненія тѣхъ вѣдомостей и копій и подачи въ Кабинетъ, выписавъ, отдано по пріѣздѣ въ С.-Петербургъ іюля 23 дня поутру; что касается до Сената, — то сенатскому секретарю Патокину, а принадлежащіе до коммерцъ-коллегіи, — то оной коллегіи секретарю же Балбекову.

Приложеніе къ журналу 21 іюля.

Высочайшая резолюція на прошеніи Анны Крамеровой о сложеніи съ нея доимочной за два года аренды[1]).

Всепресвѣтлѣйшая, Державнѣйшая, Великая Государыня Императрица Анна Іоанновна, Самодержица Всероссійская.

Блаж. и вѣчнод. памяти Его И. В-во Петръ Второй, за многолѣтнюю мою вѣрную службу, на пропитаніе мое, пожаловалъ меня арендою Ювалской пильной мельницы при Нарвѣ, токмо съ такимъ опредѣленіемъ, чтобъ мнѣ за тое мельницу въ казну Императорскаго Величества платить по 2000 руб. на годъ; но, по вящему моему несчастію, не могла я въ первыхъ двухъ годахъ по всемилостивѣйшему намѣренію пожалованное мнѣ пропитаніе, ниже над-

1) Въ журналѣ не значится. Прим. редактора.

Digitized by Google

лежащія арендныя деньги по 2000 руб. на годъ съ той мельницы выбрать, но принуждена была еще собственное свое, многими трудами нажитое имѣніе на тое мельницу употребить, понеже назадъ тому нынѣ три года какъ оная мельница мнѣ пожалована и въ то время была она не въ употребляемомъ состояніи и мельничное строеніе весьма было раззорено и развалилось, и для того была я принуждена, съ великими и несносными убытками, потребные къ строенію вещи и матеріалы въ самомъ дорогомъ времени доставать и оное строеніе съ основанія вновь построить; и какъ тому строенію въ работѣ вящшая была нужда, тогда С.-Петербургскою канцеляріею отъ строеній мастера плотники и работные люди, которые къ той мельницѣ принадлежали наслѣдственно, всѣ отняты, отчего не токмо во всемъ томъ строеніи на нѣсколько время остановка учинилась, но и мнѣ, нижайшей, чрезвычайные великіе убытки приключены, понеже принуждена была искусныхъ мастеровыхъ и работныхъ людей вновь пріискивать; и видя они, что въ нихъ мнѣ великая имѣлась нужда, того ради принуждена была имъ цѣну вчетверо платить; и хотя я то строеніе съ великими убытками въ состояніе привела, то однако-жъ, отъ воспослѣдующаго на то сухаго лѣта, оная мельница, за низкою водою, многое время стояла праздна; и за такими несчастливыми обстояніи въ первыхъ двухъ арендныхъ годѣхъ съ той мельницы самые малые были доходы, а которые малые доходы и собраны и оные издержаны на строеніе и мастеровымъ и работнымъ людямъ въ дачу, о чемъ доказать могу счетами своими, и того ради мнѣ, бѣдной, невозможно за тѣ первые, весьма несчастливые, два года аренду въ казну Вашего И. В-ва заплатить.

Всемилостивѣйшая Государыня Императрица, припадая къ стопамъ Вашего И. В-ва, со всеглубочайшею покорностію прошу, чтобъ о бѣдномъ моемъ состояніи милостиво призрить и, по высочайшей Вашего И. В-ва въ свѣтѣ прославленной милости, отъ платежа означенныхъ должныхъ 4000 руб. арендныхъ денегъ за тѣ показанные два первые несчастливые года, для вышепоказанныхъ истинныхъ обстоятельствъ, меня всемилостивѣйше освободить; и хотя съ той мельницы напередъ того доходы въ 4000 руб. на годъ числены и для того аренда на годъ по 2000 руб. съ меня положена, а понеже работные люди мнѣ гораздо дороже стали, къ тому жъ послѣ того разныя другія пильныя мельницы въ близости къ той мельницѣ построены, которыя вновь построенныя мельницы съ досками великіе жъ торги имѣютъ, и для того доходовъ съ той моей мельницы многое число убыло, а я тое мельницу содержу въ добромъ настоящемъ состояніи, а однако-жъ какъ сіе, такъ и вышеписанное все во всевысочайшую Вашего И. В-ва милость всеподданнѣйше предаю, и что Ваше И. В-во какъ за прошедшіе, такъ и на предбудущіе годы аренды всемилостивѣйше положить соизволите, оное въ казну Вашего И. В-ва платить готова, и за всевысочайшее Вашего И. В-ва благополучіе и многолѣтнее здравіе и благословенное правительство Бога непрестанно молить буду должна.

Вашего И. В-ва всенижайшая раба Анна Краморова. Іюля ** дня 1732 г.

«По просьбѣ ея помянутую доимочную за два года аренду 4000 руб. ей, Краморшѣ, жалуемъ отпущаемъ, а впредь настоящее по 2000 платить ей безъ всякой отговорки; что жъ она объ отнятіи у нее работныхъ людей упоминаетъ, и о томъ подать извѣстіе, — кто у нее ихъ отнялъ и по какому указу. Анна. Въ Петергофѣ, іюля 20 дня

Digitized by Google

1732 г. (Арх. Сен , кн. 36, л. 42 сл.; означенная резолюція была послана въ Сенатъ при такомъ «объявленіи»: «въ Высокоучрежденный Прав. Сенатъ. Сего іюля 21 дня, Ея И. В-во указала поданную челобитную отъ Анны Крамеровой, на которой подписанъ собственный Ея И. В-ва рукою указъ, отослать въ Пр. Сенатъ, которая челобитная при семъ и послана. Ген.-адъютантъ Ушаковъ, 22 Іюня 1732 г., ib.)

№ 94.

Журналъ іюля 22 дня.

Будучи въ Петергофѣ, послѣ полудни Ея И. В-во изволила подписать слѣдующіе указы:

Въ Сенатъ:

1) о бытіи генералу-майору Шувалову въ крѣпости Св. Анны вмѣсто Стрекалова; 2) объ увольненіи генерала Левашова изъ Персіи, и объ отправленіи туда вмѣсто его генерала-лейтенанта Лефорта, а вмѣсто Шафирова генерала-майора Бибикова, да секретаря Веселовскаго асессоромъ.

Резолюціи:

3) по докладу морской комиссіи — о переводѣ изъ Астрахани, изъ трехъ, одного офицера въ Тавровъ, на мѣсто Пушкина.

По докладамъ гонерала-фельдмаршала графа фонъ Миниха:

4) объ отдачѣ бывшаго Меньшикова саду кадетамъ; 5) о экзекуціи драгунскихъ полковъ поручикомъ Абрамовскому и Мили, по кригсъ-рехту, за взятки и пропускъ чрезъ форпосты; 6) объ учрежденіи ему, генералу-фельдмаршалу, въ 733 году одного кирасирскаго полку.

Приложенія къ журналу 22 іюля.

I. Именной указъ Сенату о назначеніи ген.-майора Ивана Шувалова комендантомъ крѣпости Св. Анны, вмѣсто ген.-майора Стрекалова.

Указъ Нашему Сенату.

Указали Мы ген.-майору Ивану Шувалову быть въ крѣпости Святыя Анны для содержанія команды и у пограничныхъ дѣлъ, вмѣсто генерала жъ майора Стрекалова, и для того велѣть ему ѣхать въ оную крѣпость немедленно, а Стрекалову явиться въ военной коллегіи. И повелѣваемъ Нашему Сенату учинить о томъ по сему Нашему указу. Анна.

Іюля 22 дня 1732 г. (Арх. Сен., кн. 36, л. 44.)

Digitized by Google

II. Именной указъ Сенату о назначеніи, вмѣсто генерала Левашова, ген.-лейтенанта Лефорта командиромъ низоваго корпуса и объ отправленіи въ помощь къ нему ген.-майора Бибикова и Веселовскаго, съ пожалованіемъ послѣдняго въ асессоры.

Указъ Нашему Сенату.

Указали Мы генерала Левашова изъ персидской команды увольнить, а на его мѣсто командиромъ въ низовый корпусъ послать генер.-лейт. Лефорта, котораго безъ всякаго замедленія туда отправить и велѣть ему команду генерала Левашова принять, а ему, ген. Левашову, по отдачѣ той команды, ѣхать къ Намъ; а для вспоможенія ему, ген.-лейт. Лефорту, въ министерскихъ дѣлахъ отправить туда жъ ген.-майора Бибикова, которому велѣть при немъ быть такъ, какъ былъ при генер. Левашовѣ дѣйств. ст. сов. баронъ Шафировъ; еще жъ быть при нихъ, для канцелярскихъ дѣлъ, секретарю Веселовскому, котораго всемилостивѣйше жалуемъ чиномъ асессора. И Нашему Сенату учинить по сему Нашему указу. Анна. Іюля 22 дня 1732 г. (ib., л. 45.)

№ 95.

Журналъ іюля 23 дня.

Гг. министры пріѣхали изъ Петергофа въ С.-Петербургъ въ самой вечеръ.

Журналъ іюля 24 дня.

Въ Кабинетѣ Ея И. В-ва засѣдали опредѣленные гг. министры.

Отдали поданные Ея И. В-ву вчерашняго числа сенатскіе, одинъ докладъ о каналѣ, да о рѣшеніи дѣлъ 2 репорта:

1) здѣшній — сего іюля съ 17 по 22 число; 2) московскій — іюля же съ 3 по 8 число.

Былъ въ Кабинетѣ генералъ и генералъ-адъютантъ господинъ Ушаковъ, которому отданы къ дежурству пароли и лозунги на будущій августъ мѣсяцъ, за подписаніемъ Ея И. В-ва собственной руки, которые вчерашняго числа прислалъ въ Кабинетъ генералъ-фельдграфъ фонъ Минихъ.

Въ Кабинетъ Ея И. В-ва призваны изъ коммерцъ-коллегіи президентъ тайнн. сов. Нарышкинъ, вице-президентъ Исаевъ, совѣтники Свеленгреберъ и Гарцынъ, которымъ, противъ данной сего іюля 21 дня отъ Ея И. В-ва вышеозначенной записки, объявлено, чтобъ въ завтрешняго 25 числа іюля подали обстоятельныя вѣдомости[1]):

1) о поташѣ, сколько и какимъ образомъ сперва иноземецъ

1) Подали 25 числа.

Digitized by Google

Меэръ требовалъ его принимать, и потомъ англичане Шифнеръ и Вульфъ въ представленіи своемъ о томъ написали, и въ какой силѣ объ ономъ контрактъ заключенъ: тако же и о умноженіи поташа, по приказу изъ Кабинета, на заводы указы посланы; 2) за тѣми поташными заводами, какія деревни и сколько душъ имѣется, и какимъ образомъ поташъ дѣлается, работою ли крестьянскою или съ платежемъ денегъ, и во что на заводахъ становится, выложа всѣ расходы и матеріалы купленные, и изъ тѣхъ деревень получаемые, объявя при томъ, по чему и наймомъ остановится; 3) тако же особливую вѣдомость объ отдачѣ вейдаша или смальчуга, по силѣ вышеозначеннаго 2-го пункта; 4) онымъ же президенту съ товарищи объявлено, что при дворѣ Ея И. В-ва происходитъ жалоба отъ иностранныхъ купцовъ о задержаніи кораблей, тако же извѣстно учинилось, что по данному указу о мѣрѣ холстовъ не исполняется; о чемъ, какъ о холстахъ, такъ и о жалобахъ и напредъ сего іюля 3 дня въ ту коллегію, чрезъ помянутаго совѣтника Свеленгребера, изъ Кабинета накрѣпко подтверждено, чтобъ коммерцъ-коллегіи въ томъ смотрѣніе имѣть, и о задержкахъ опредѣленныхъ бургомистровъ спрашивать, дабы они доносили и тѣ жалобы представляли въ коллегіи, которой опредѣленныхъ въ портовой таможнѣ управителей и кого надлежитъ понуждать, и велѣть ихъ отправлять и оправки производить безъ всякаго замедленія. На что оные президентъ съ товарищи отвѣтствовали, что о мѣрѣ холстовъ по столу отъ той коллегіи накрѣпко подтверждено, чтобъ, конечно, въ томъ купцовъ принуждали, какъ состоявшійся о томъ указъ повелѣваетъ, а о задержкѣ кораблей и товаровъ по вышеозначенному приказу опредѣленнымъ отъ иностранныхъ купцовъ бургомистрамъ подтвержено же, токмо въ той коллегіи никакихъ жалобъ отъ нихъ не было. Того ради гг. министры приказали имъ съ нижеписаннымъ подтвержденіемъ, чтобъ оная коллегія, какъ о мѣрѣ холстовъ по данному указу, такъ и о незадержкѣ кораблей и о недопущеніи о томъ жалобъ, всемѣрное смотрѣніе имѣла, съ предосторожностью, — опасаясь того, ежели по вышеписанному исполнено не будетъ, тяжкаго отвѣту; и для того, призвавъ въ коллегію помянутыхъ бургомистровъ, спрашивать, какія здѣсь иностраннымъ купцамъ обиды происходятъ, и для чего они въ коллегію тѣхъ жалобъ не представляли; и ежели при томъ на кого какія жалобы покажутъ, о томъ слѣдовать, и надлежащее по указамъ удовольствіе чинить безъ всякаго продолженія; буде же оные бургомистры никакихъ жалобъ и обидъ не объявятъ, въ томъ въ общее оправданіе велѣть имъ подписаться, что никакихъ жалобъ не имѣютъ, и о томъ обо всемъ донести въ Кабинетъ.

Digitized by Google

Гг. министры приказали занисать имянной Ея И. В-ва указъ въ нижеозначенной силѣ:

„Ея И. В-во изволила указать, по состоявшемуся сего іюля 22 дня Ея В-ва указу, опредѣленнымъ въ Персію генералитету ѣхать: изъ Риги генералу-лейтенанту Лефорту чрезъ С.-Петербургъ, а генералу-майору Бибикову изъ Бѣлагорода прямо къ Астрахани. Сей Ея И. В-ва указъ объявили нижеподписавшіеся гг. министры іюля 23 дня 1732 г.“

И оный указъ, за подписаніемъ рукъ ихъ [1]), отданъ въ Сенатъ чрезъ оберъ-секретаря Сверчкова сего же 24 дня іюля.

И при томъ гг. министры у него, Сверчкова, требовали извѣстія по прежнему приказу и по посланнымъ изъ Сената въ Москву запросамъ присланы-ль изъ Москвы вѣдомости: 1) объ отдачѣ компанейщикамъ спецій и питья; 2) о дѣлѣ Нелединскаго; 3) о Мелперовыхъ деревняхъ [2]).

На что онъ, Сверчковъ, отвѣтствовалъ, о присылкѣ де о томъ вѣдомостей въ Москву они писали, токмо оныхъ еще не получено.

Того ради приказали ему о немедленной тѣхъ вѣдомостей сюда присылкѣ писать въ Москву сего числа на почтѣ съ крѣпкимъ подтвержденіемъ; ему же приказано о счетѣ генерала-майора Сенявина, противъ даннаго запросу, учинить вѣдомость, и подать немедленно; а кому велѣно считать, — тѣхъ призвать въ Сенатъ и спросить: оный счетъ они начали-ль, или зачѣмъ не начинали [3]).

Журналъ іюля 25 дня.

Въ Кабинетѣ Ея И. В-ва засѣдали опредѣленные гг. министры.

Разсматривали поданныя, сего числа изъ Сената и изъ коммерцъ-коллегіи, противъ данныхъ сего іюля 21, 23 и 24 чиселъ записокъ, вѣдомости, а именно: 1) о поташѣ; 2) о смальчугѣ; 3) о мѣрѣ холстовъ; 4) о Синявинѣ; 5) о Нелединскомъ; 6) о деревняхъ Сиверсовыхъ.

Приходилъ въ Кабинетъ изъ коммерцъ-коллегіи совѣтникъ Свеленгреберъ, и противъ вчерашняго приказу доносилъ, что опредѣленные отъ иностранныхъ купеческихъ компаній бургомистры въ ту коллегію, сего числа, призываны и о жалобахъ въ задержкѣ кораблей спрашиваны; на что они отвѣтствовали, что никакихъ жалобъ

---

1) Именно, за подписью „А. Остермана, кн. Алексѣя Черкасскаго“ (см. Арх. Сен., кн. 36, л. 46). Прим. редактора.

2) Сіи пункты требуются по вышеозначенной же іюля 21 дня запискѣ.

3) По оной же запискѣ.

Digitized by Google

не имѣютъ; чего ради объявлено имъ отъ коллегіи, чтобъ они въ томъ подписались; на что они просили сроку, что о томъ посовѣтовавъ, подпишутся послѣ; и для того приказано ему, совѣтнику, какъ они подпищутся, дабы въ то время въ Кабинетъ репортовали.

Ему же, Свеленгреберу, отданъ въ коммерцъ-коллегію именной Ея И. В-ва указъ [1]), за подписаніемъ гг. министровъ, подписанный сего числа, въ которомъ написано, что Ея И. В-во изволила указать коммерцъ-коллегіи накрѣпко подтвердить, чтобы оная имѣла всемѣрное прилежное стараніе, дабы здѣшняго россійскаго поташу на заводѣхъ умножить, и какъ на предбудущій годъ, такъ и впредь дѣлать не токмо по 2000 бочекъ, но и сколько возможно больше, и коммерцъ-коллегіи имѣть о томъ надлежащее радѣніе и учинить по сему Ея И. В-ва указу [2]).

И о томъ ему, совѣтнику, такъ и секретарю Балбекову, чтобы въ томъ коллегія стараніе крѣпкое имѣла, и на словахъ подтверждено.

Былъ смотръ представленнымъ отъ Сената герольдмейстерскимъ товарищемъ Чертковымъ шляхетскимъ недорослямъ 42 человѣкамъ, и при томъ смотрѣ съ гг. министрами присутствовалъ генералъ и гвардіи подполковникъ г. Ушаковъ; и по тому смотру, на поданномъ именномъ спискѣ, отмѣчено въ гвардію 22, въ военную коллегію для опредѣленія въ драгуны и солдаты 12, за малолѣтствомъ въ кадеты 4; да по объявленіямъ ихъ о болѣзняхъ освидѣтельствовать докторомъ 4-хъ, итого 42 человѣка; да въ томъ же спискѣ о нѣсколькихъ человѣкахъ показано, что они, записавшись, въ герольдмейстерскую контору не ходятъ; о тѣхъ приказано оному Черткову, чтобъ ихъ послалъ сыскивать, и собравъ, по тому же представить къ смотру.

Приказано въ Сенатъ чрезъ секретаря Потокина, чтобъ, учиня, подали въ Кабинетъ слѣдующія вѣдомости:

1) о деревняхъ бывшаго адмирала Крейса, какія ему въ Выборгской провинціи, или гдѣ въ другомъ мѣстѣ, деревни даны, и по какому указу, и вѣчно ли, и что въ нихъ дворовъ, людей и земли; 2) каковы вѣдомости [3]) о всѣхъ мызахъ, кромѣ Ингерманландіи напредъ сего изъ Сената были поданы, съ тѣхъ списавъ, подать такія же; 3) о Ингерманландскихъ мызахъ по прежнему приказу подать немедленно.

---

1) VIII, № 6137.

2) Сей указъ записанъ съ данной іюля 21 дня вышеозначенной записки.

3) Понеже оныя поданы Ея И. В-ву.

Digitized by Google

Сего же числа, пришедъ въ Кабинетъ, дворцовой канцеляріи членъ Кириллъ Чичеринъ подалъ именной Ея И. В-ва указъ, за подписаніемъ Ея В-ва руки, въ которомъ написано:

„Указъ Нашему Кабинету.

Понеже въ Нашей дворцовой канцеляріи положенной суммы денегъ на покупку про обиходъ Нашъ всякихъ припасовъ недостаетъ, того ради указали Мы на оные расходы отпустить изъ штатсъ-конторы или изъ другихъ мѣстъ, по разсмотрѣнію Кабинета, денегъ 50000 рублевъ, и отдать въ С.-Петербургскую Нашу дворцовую контору, и Кабинету Нашему учинить по сему Нашему указу. Данъ въ Петергофѣ, іюня 24 дня 1732 года."

И по тому Ея И. В-ва указу, для сысканія той суммы, чрезъ ѣздовыхъ сержантовъ послана записка, сколько въ штатсъ-конторѣ и въ другихъ принадлежащихъ къ тому мѣстахъ денежной казны нынѣ имѣется налицо, чтобы подали въ Кабинетъ вѣдомости; а по тѣмъ вѣдомостямъ показано:

Въ штатсъ-конторѣ 70349 р. 72 к., изъ котораго числа указы имѣютъ на 91666 р. 66 к., и недостаетъ 21825 р.; въ акцизной камерѣ и съ внутренной таможней 16476 р., въ томъ числѣ мелкихъ копѣекъ, которыхъ въ расходъ употреблять не велѣно, 4200 р.; истинныхъ кабацкихъ 5301 р.; въ портовой таможнѣ 18095 р., въ томъ числѣ подлежащихъ къ адмиралтейству 8307 р., акциденціи на жалованье служителямъ и на расходы 1424 р.; въ крѣпостной конторѣ 886 р.

И смотря тѣхъ вѣдомостей, по вышеписанному Ея И. В-ва именному указу, сего же числа за руками гг. министровъ послано въ Сенатъ предложеніе, въ которомъ написано:

„Въ указѣ Ея И. В-ва, за подписаніемъ собственныя Ея И. В-ва руки, состоявшемуся въ Петергофѣ, сего іюля 24 дня, въ Кабинетъ написано:

Понеже въ дворцовой Ея И. В-ва канцеляріи положенной суммы денегъ на покупку про обиходъ Ея В-ва всякихъ припасовъ недостаетъ, того ради Ея И. В-во изволила указать на оные расходы отпустить изъ штатсъ-конторы, или изъ другихъ мѣстъ, по разсмотрѣнію, денегъ 50000 рублевъ и отдать въ С.-Петербургскую дворцовую контору; того ради изъ Кабинета Ея И. В-ва, чрезъ сіе Правительствующему Сенату представляется, чтобы по оному Ея В-ва именному указу въ вышепоказанную сумму отпустить въ здѣшнюю дворцовую контору изъ наличныхъ денегъ, а именно: изъ штатсъ-конторы 25000 руб., изъ акцизной каморы 12000 р., изъ порто-

Digitized by Google

вой таможни 13000 р., итого пятьдесятъ тысячъ рублевъ немедленно“ [1]).

Тотъ указъ для подачи въ Сенатѣ отданъ помянутому же Чичерину сего же числа ввечеру.

Журналъ іюля 26 дня.

Въ Кабинетѣ Ея И. В-ва гг. министры не были, понеже засѣдали у слушанія вотчинной главы.

Журналъ іюля 27 дня.

Въ Кабинетѣ Ея И. В-ва засѣдалъ дѣйств. тайн. сов. и кавалеръ князь Алексѣй Михайловичъ Черкасскій.

Приказалъ, въ пополненіе коммерцъ-коллежской, взять изъ Сената вѣдомости, выписавъ изъ дѣла о смальчугѣ, который отданъ Евреинову и Исаеву, — при той отдачѣ былъ ли торгъ, и что другіе давали, и какимъ образомъ за оными состоялось.

Сего числа получены два доношенія: 1) изъ Сибирской комиссіи о разсмотрѣніи дѣлъ, и объ окончаніи, іюня съ 1-го сего іюля по 18 число; 2) отъ генерала-директора Розена — объ отдачѣ въ Савинъ монастырь, вмѣсто Кабоны, изъ Дубенскаго и Креницкаго рядковъ, такого жъ числа дворовъ, понеже излишнихъ много.

Журналъ іюля 28 дня.

Въ Кабинетѣ Ея И. В-ва гг. министры не были, понеже сего числа присутствовали за вотчинною главою.

Журналъ іюля 29 дня.

Въ Кабинетѣ Ея И. В-ва засѣдали опредѣленные гг. министры.

Доношеній получено: 1) генерала графа фонъ Вейсбаха — о прошеніи Запорожскаго кошевого атамана о присылкѣ для продажи лошадей; 2) доношеніе его же — о выборѣ на Украйнѣ по указу великановъ, и объ отправленіи изъ нихъ 16 человѣкъ; 3) гетмана Апостола — о полученіи указа о тѣхъ же великанахъ, и что выбирать ихъ приказалъ.

По содержанію данной сего іюля 21 дня отъ Ея И. В-ва записки, и по взятой изъ Сената вѣдомости о счетѣ генерала-майора Синявина, въ которой показано, что-де члены къ тому счету опредѣлены и книги разбираютъ; чего ради призванъ въ Кабинетъ

1) Вышеозначенное объявленное изъ Кабинета Пр. Сенату высочайшее повелѣніе послано за подписью „Андрея Остермана, кн. Алексѣя Черкасскаго“ (см. Арх. Сен., кн. 36, л. 47). Прим. редактора.

Digitized by Google

изъ городовой канцеляріи членъ капитанъ-поручикъ Пустошкинъ, которому подтверждено тотъ счетъ начать и производить немедленно, на что онъ объявилъ, что для того счету мѣсто и члены опредѣлены, и въ то дѣло вступятъ они, кончая приходящаго августа съ 1 числа, неотложно.

Сего же числа пополудни въ 5-мъ часу, чрезъ нарочнаго присланнаго ѣздового сержанта, полученъ изъ Петергофа указъ за собственною Ея И. В-ва рукою, писано іюля 28 числа кабинетсъ-министрамъ о немедленномъ судѣ князь Семена и князь Ивана Мещерскихъ въ обманѣ въ данныхъ ими въ заимъ деньгахъ гардемарину Кикину, и о собраніи для того Сенату и о присутствіи имъ съ ними обще.

И по тому Ея И. В-ва указу того же часу гг. министры послали ѣздовыхъ сержантовъ повѣстить къ сенаторамъ, чтобы завтра, то есть іюля 30 дня въ воскресенье, были всѣ въ собраніи въ Сенатѣ въ 9 часу пополуночи.

А съ тѣмъ же присланнымъ съ указомъ сержантомъ отправили къ Ея И. В-ву репортъ о полученіи вышеписаннаго указа, и что повѣстить къ сенаторамъ послали, и о исполненіи по тому указу стараніе имѣть будутъ.

Приложеніе къ журналу 29 іюля.

Копія именного указа кабинетъ-министрамъ о судѣ надъ князьями Семеномъ и Иваномъ Мещерскими по дѣлу ихъ съ Ив. Кикинымъ.

Указъ Нашимъ кабинетсъ-министрамъ.

Князь Семенъ Федоровъ сынъ, да князь Иванъ Мещерскіе учинили такое коварство надъ бѣднымъ гардемариномъ Иваномъ большимъ Кикинымъ, какъ то всякой христіанской совѣсти противно быть можетъ и уповаемъ, что нетокмо Намъ по правамъ, но и самому Богу отвѣтъ дать могутъ въ томъ, какъ они его такъ совсѣмъ хотѣли разорить, что онъ, бѣдный, и дневной пищи лишенъ-бы былъ, ежели-бы Намъ то вскорѣ неизвѣстно учинено было, а именно оный Кикинъ и не у нихъ токмо искалъ, нужды своея ради, нѣсколько занять денегъ, а они, коварные люди, о томъ увѣдомились и вѣдая, что ему въ томъ крайняя есть нужда, призвавъ его стали ему говорить, якобы по дружбѣ отца его не хотятъ его оставить и дали ему нѣкоторую сумму, оговорясь, что безъ всякаго закладу и проценту; а потомъ лукавствомъ своимъ умыслили взять съ него крѣпостныя письма, приписавъ разъ слишкомъ вдвое, которые-бъ заплатить ему ихъ чрезъ одинъ день. Но и тѣмъ не удовольствуясь, написавъ фальшивыя закладныя почти на все его недвижимое имѣніе въ такой суммѣ, которой онъ отъ нихъ почти и половины не получилъ, принудили его, державъ нѣсколько дней у себя въ домѣ, приложить руку. И оный Кикинъ, какъ бѣдности своей ради, къ тому-жъ и отъ недостатка въ томъ разумѣнія, не зная ихъ лукавства, паче-же они его принуждали, принужденъ былъ подписаться;

Digitized by Google

токмо еще нѣкоторые люди, имѣя христіанскую совѣсть, домогаясь всѣми мѣрами увѣдомились и до того ихъ, чтобъ имъ, конечно, совсѣмъ его разорить, не допустили.

И понеже Мы оное дѣло разсмотрѣли и разсудили за благо, что въ томъ кромѣ противнаго лукавства и бездушества никакой правды не находится, помянутый князь Семенъ состоитъ въ рангѣ генерала-поручика, опредѣленъ въ коммиссіи у счету и другой директоромъ въ акцизной, напрасно то имъ поручено; какой вѣрности въ такихъ бездушныхъ людяхъ чаять, дабы они въ нашихъ интересахъ, памятуя присяжную свою должность, какой плодъ могли принесть во истину сомнѣваемся, ибо они не памятуя смерти, уже въ старости къ тому же, и не обсервуя чести своей въ помянутомъ дѣлѣ такъ сбездушничали, что никакой-бы нехристіанинъ того не сдѣлалъ. Чего ради повелѣваемъ вамъ, собравъ Сенатъ и объявя Нашъ указъ самимъ присутствовать и помянутое дѣло отъ начала изслѣдовать и произвести судомъ и поступать съ ними такъ, чтобъ они никакихъ лукавыхъ своихъ отговорокъ не приносили, но смотрѣть токмо прямой правды. И ежели, конечно, они, какъ мы извѣстны, явятся въ томъ подлинно бездушники, то такъ съ ними учинено будетъ, чтобъ впредь всѣ бездѣльники такіе-же нехристіанскіе поступки чинить опасались, о чемъ паки вамъ симъ накрѣпко подтверждаемъ судить ихъ безъ всякаго послабленія и что учинено будетъ, потомъ донести Намъ.

Данъ въ Петергофѣ, іюля 28 дня 1732 г. (Государст. архивъ, отд. IX, № 27; черновые рескрипты Им. Анны къ кабинетъ-министрамъ.)

№ 96.

Журналъ іюля 30 дня.

Гг. кабинетсъ-министры, кромѣ канцлера, были въ собраніи съ сенаторами въ Правительствующемъ Сенатѣ, пополуночи съ 10-го, и пополудни до 4-го часа.

И въ то время въ присутствіе ихъ въ Сенатѣ по вышеозначенному Ея И. В-ва полученному вчерашняго дня указу допрашиваны генералъ-лейтенантъ князь Семенъ и директоръ князь Иванъ Мещерскіе и гардемаринъ Иванъ Кикинъ, въ дачѣ отъ нихъ, Мещерскихъ, оному Кикину взаймы денегъ, а о написаніи крѣпости съ великою, сверхъ истинныхъ, припискою, и въ закладѣ имъ же деревень; и потомъ допрашиваны же свидѣтели, которые при тѣхъ крѣпостяхъ подписывались.

Журналъ іюля 31 дня.

Въ Кабинетѣ Ея И. В-ва засѣдали гг. министры и сенаторы, а именно: канцлеръ и кавалеръ графъ Гаврило Ивановичъ Головкинъ; дѣйств. тайн. сов-ки: князь Дмитрій Михайловичъ Голицынъ, графъ Андрей Ивановичъ Остерманъ, князь Алексѣй Михайловичъ

Digitized by Google

Черкасской, генералъ Андрей Ивановичъ Ушаковъ; тайн. сов-ки графъ Головкинъ, Новосильцевъ, генералъ-майоръ Сукинъ.

Чтенъ указъ Ея И. В-ва, полученный сего іюля 29 дня, о судѣ князь Семена и князь Ивана Мещерскихъ въ обманѣ Кикина.

Потомъ чтены ихъ допросы, учиненные вчерашняго числа въ Сенатѣ, и потомъ было разсужденіе; а понеже по тому дѣлу свидѣтели и сего числа въ Сенатѣ допрашиваются, которыхъ имѣетъ быть не малое число, того ради положили, окончивъ тѣ допросы, какъ оныхъ Мещерскихъ и Кикина, такъ и свидѣтелей всѣхъ, собравъ, быть имъ въ Кабинетъ въ завтрашняго 1 дня августа поутру, котораго числа тѣмъ же персонамъ собраться въ Кабинетъ для окончанія сего дѣла, попрежнему.

Журналъ августа 1 дня.

Въ Кабинетѣ Ея И. В-ва было собраніе министрамъ и сенаторамъ для князей Мещерскихъ съ Кикинымъ.

А именно засѣдали: дѣйств. тайн. сов-ки: князь Дмитрій Михайловичъ Голицынъ, князь Алексѣй Михайловичъ Черкасской, генералъ Андрей Ивановичъ Ушаковъ; тайн. сов-ки: графъ Головкинъ, Новосильцевъ, генералъ-майоръ Сукинъ.

Призваны были предъ собраніе порознь гардемаринъ Иванъ Кикинъ, тако же и генералъ-лейтенантъ князь Семенъ Мещерскій и директоръ князь Иванъ Мещерскій и потомъ явльшіеся по тому дѣлу свидѣтели, которые спрашиваны, что подлинно ли они отвѣтствовали, что въ тѣхъ допросѣхъ показали истинную правду, о чемъ показано подлиннѣе при томъ дѣлѣ въ ихъ показаніи.

И для того сочинено объ ономъ дѣлѣ доношеніе Ея И. В-ву, которое всѣ присутствующіе подписали, и при томъ приложенъ изъ дѣла экстрактъ и подлинные допросы; и приказано оберъ-секретарю Сверчкову, запечатавъ, отправить въ Петергофъ съ сенатскимъ секретаремъ.

Приложеніе къ журналу 1 августа.

Именной указъ ген.-адъютанту кн. Шаховскому о посылкѣ въ Митаву 2-хъ офицеровъ гвардіи съ командою для содѣйствія кн. Петру Голицыну въ поимкѣ нѣкоего курляндскаго шляхтича отправляемаго въ Польшу*).

Указъ Нашему ген.-майору, подполковнику отъ гвардіи и ген.-адъютанту князю Шаховскому.

Мы для Нашихъ интересовъ необходимо запотребно разсудили Нашему въ Курляндіи обрѣтающемуся дѣйств. камергеру князю Петру Голицыну по-

*) Въ журналѣ не значится. Прим. редактора.

Digitized by Google

велѣть одного въ Польшу отправляемаго курляндскаго шляхтича секретно поймать и секретно жъ къ вамъ въ Ригу отправить. И понеже можетъ быть, что при немъ, князѣ Голицынѣ, способныхъ къ произведенію такого дѣла людей не обрѣтается, того ради повелѣваемъ вамъ изъ конной гвардіи Нашей взять двухъ добрыхъ и надежныхъ офицеровъ и унтеръ-офицеровъ, по вашему разсмотрѣнію и оныхъ, будто за какимъ инымъ дѣломъ, послать въ Митаву къ помянутому князю Голицыну, давъ имъ инструкцію, чтобъ они все то, что имъ отъ него, князя Голицына, повелѣно будетъ, со всякою вѣрностію, по присяжной своей должности, исполняли и никому о томъ, кто бъ ни былъ, не объявляли. И когда оный шляхтичъ помянутымъ образомъ пойманъ и къ вамъ отправленъ будетъ, то имѣете вы его ночью, чтобъ никто его не видалъ и объ немъ извѣстенъ не былъ, въ Ригу принять и того жъ часу паки отправить во Псковъ, сколько возможно посторонними дорогами, и велѣть его везти весьма скрытно и тайно, чтобъ никто объ немъ вѣдать не могъ, а того часу чрезъ нарочнаго объ отправленіи его Намъ доносить. Мы во всемъ томъ полагаемся на ваше искусство и извѣстную Намъ вѣрность. Анна. Въ Петергофѣ, августа 1-го дня 1732 г. (Арх. Сен., кн. 68, л. 6 и об.)

№ 97.

Журналъ августа 2 дня.

Въ Кабинетѣ Ея И. В-ва гг. министры не были, а было собраніе у слушанія вотчинной главы.

Получено доношеніе генерала-инспектора Гохмута и при томъ репорты и табели о смотрѣ имъ въ Перновѣ Великолуцкаго и Тобольскаго, да гарнизоннаго Перновскаго, полковъ.

Письмо Бѣлогородскаго губернатора Бибикова, и при томъ вѣдомость о населенныхъ въ той губерніи черкасами слободахъ и деревняхъ [1]).

Журналъ августа 4 дня.

Въ Кабинетѣ Ея И. В-ва засѣдали, для дѣлъ иностранной коллегіи, канцлеръ графъ Гаврило Ивановичъ Головкинъ, генералъ-фельдмаршалъ графъ фонъ Минихъ; дѣйств. тайн. сов-ки: князь Дмитрій Михайловичъ Голицынъ, графъ Андрей Ивановичъ Остерманъ, князь Алексѣй Михайловичъ Черкасскій; фонъ Минихъ.

Слушали дѣлъ по иностранной коллегіи, для которыхъ были оной коллегіи члены тайн. сов. Василій Степановъ, совѣтникъ канцеляріи Петръ Курбатовъ.

Сего числа получены въ Кабинетъ доношенія:

1) Приказано изъ оной учинить перечневую.

Digitized by Google

1) генерала-инспектора Гохмута и при томъ репортъ и табель о смотрѣ имъ С.-Петербургскаго драгунскаго полку; 2) генерала графа фонъ Вейсбаха, и при томъ вѣдомости и табели о прежнихъ и новыхъ ландмилицкихъ полкахъ; 3) репортъ изъ военной коллегіи о сборѣ рекрутъ сего августа по 1 число.

Журналъ августа 5 дня.

Въ Кабинетѣ Ея И. В-ва засѣдали для иностранныхъ дѣлъ тѣ же присутствующіе вчерашняго 4-го числа персоны.

Сего же 5 числа, послѣ полудня въ 5 часу, Ея И. В-во всемилостивѣйшая государыня изволила изъ Петергофа прибыть въ С.-Петербургъ въ лѣтній свой императорскій домъ благополучно.

Журналъ августа 6 дня.

Въ воскресенье, праздникъ Преображенія Господня.

Въ Кабинетѣ Ея И. В-ва гг. министры были до полудня и послѣ полудня.

Отданы въ Кабинетъ, поданные сего числа Ея И. В-ву отъ Сената 4 доношенія, да о рѣшеніи дѣлъ 3 репорта: 1) здѣшній — іюля съ 24 сего августа по 5 число; московскіе: 2) іюля съ 10 по 15 число, 3) іюля же съ 17 по 22 число.

Журналъ августа 7 дня.

Въ Кабинетѣ Ея И. В-ва засѣдали опредѣленные гг. министры, 3 персоны.

Ходили къ Ея И. В-ву съ принесенными изъ коллегіи иностранныхъ дѣлъ дѣлами, при чемъ были же оной коллегіи члены: дѣйств. тайн. сов. фонъ Минихъ и тайн. сов. Степановъ.

Приказано послать въ штатсъ-контору по секретаря, которому приказать, ежели по посланному изъ Сената въ ту контору указу на дѣло (для походу Ея И. В-ва отъ С.-Петербурга на Ладожскій каналъ) дороги 10000 руб. денегъ къ генералу-фельдмаршалу графу фонъ Миниху не отпустили, то-бъ оный отпускъ остановили; а буде же хотя въ то число нѣкоторая сумма и отпущена, то-бъ досталь-ныхъ отпускъ по тому же остановили, и безъ особливаго изъ Кабибинета приказу не отдавать; а ему, генералу-фельдмаршалу, приказано же изъ Кабинета объявить, что Ея И. В-во изволила указать оную дорогу строить безъ большого убытка и кошту, и для того по

Digitized by Google

ономy тракту черезъ рѣки мостовъ не строить, токмо ради перевозу каретъ и колясокъ сдѣлать плоты, понеже чрезъ такія рѣки Ея В-во изволитъ переѣхать на шлюпкѣ.

И по тому приказу фельдмаршалу объявлено, и въ штатсъ-контору приказано чрезъ секретаря Алексѣя Протасова, который сказалъ, что тѣ деньги еще не отданы, только начитать было начали.

Полученъ репортъ отъ рижскаго губернатора Лесія объ отдачѣ князю Шаховскому, по указу, репортиціи и мнѣнія о расположеніи въ Лифляндіи лошадей, и о строеніи офицерамъ квартиръ.

Журналъ августа 8 дня.

Въ Кабинетѣ Ея И. В-ва засѣдали опредѣленные гг. министры.

Ходили къ Ея И. В-ву, токмо по кабинетнымъ дѣламъ докладу не было.

Смотря сенатскихъ докладовъ, приказано изъ поданныхъ два доношенія возвратить въ Сенатъ попрежнему, для того, что никакого рѣшенія по нихъ произвесть нынѣ невозможно.

А именно: 1) объ отпускѣ отъ флота капитана Мяснаго въ домъ со срокомъ; 2) о повышеніи рангомъ артиллерійскаго кригсъ-коммисара Уньковскаго, о которомъ приказано обождать, какъ новый артиллерійскій штатъ въ воинской комиссіи сочиненъ и конфирмованъ будетъ.

Еще приказано послать въ коммерцъ-коллегію, чтобъ о Крейсовѣ дѣлѣ отправляемый указъ задержали.

По посылкѣ отъ Ея И. В-ва пополудни съ 4 часа и до ночи были въ Кабинетѣ гг. министры и генералъ г. Ушаковъ за особымъ дѣломъ и разбирали письма.

Журналъ августа 9 дня.

Въ Кабинетѣ Ея И. В-ва какъ до полудни, такъ и послѣ полудня до ночи засѣдали гг. министры, и при томъ былъ Новгородскій архіепископъ Ѳеофанъ, и разбирали письма по особливому дѣлу.

Допрашиванъ живописецъ Иванъ Никитинъ противъ взятыхъ у него писемъ.

Сего числа Ея И. В-во изволила подписать указъ къ Тверскому

Digitized by Google

архіерею о немедленномъ пріѣздѣ его съ посланнымъ офицеромъ въ Петербургъ.

Съ тѣмъ указомъ посланъ въ Тверь лейбъ-гвардіи Измайловскаго полку поручикъ Семенъ Кайсаровъ, которому дана изъ Кабинета инструкціи за руками гг. министровъ, состоящая въ 7 пунктахъ. Велѣно ему, подавъ указъ, письма его архіерейскія келейныя взять съ собою, а кельи запечатать и ѣхать съ поспѣшеніемъ, и поступать со всякою тихостью, не чиня шуму; и для той посылки по приказу гг. министровъ дано ему, Кайсарову, на прогоны изъ Кабинета денегъ 25 руб., съ роспискою, изъ которыхъ велѣно платить на почтовыя подводы прогоны отъ Петербурга до Твери на три, а отъ Твери до Петербурга съ прибавкою на пять подводъ; и что изъ оныхъ денегъ издержитъ, о томъ при пріѣздѣ репортовать; и ежели сколько останется, тѣ объявить, а буде не достанетъ, то, за издержаніемъ на то собственныхъ его, выданы будутъ изъ Кабинета.

Взято было поданное въ Сенатъ отъ генерала-фельдмаршала графа фонъ Миниха доношеніе о требованіи имъ денегъ на строеніе до Шлютельбурга, для походу Ея И. В-ва на каналъ, дороги, которымъ доношеніемъ требовалъ онъ, по прежнему требованію, на Ладожскіе канальные шлюзы 60000 руб., а оная-де дорога дѣлается изъ канальной суммы, дабы въ той дорогѣ остановки не было; чего ради посланъ былъ къ нему изъ Сената секретарь, что-бъ онъ объявилъ, что надобно около 10000 руб.; того ради приложенъ при томъ Правительствующаго Сената протоколъ, чтобъ по оному его, чрезъ секретаря требованію, для походу Ея В-ва, на строеніе той дороги, отпустить помянутое число 10000 руб. изъ штатсъ-конторы[1]); и по тому доношенію и резолюціи Ея И. В-ву докладывано.

И по тому докладу, сего же числа Ея И. В-во изволила указать[2]) строеніе отъ С.-Петербурга до Шлютельбурга дороги поручить каморъ-коллегіи, и для того строенія опредѣлить отъ Сената особливаго человѣка по разсмотрѣнію, которому велѣть на большихъ рѣкахъ сдѣлать плоты, чтобъ возможно было карету съ лошадьми перевесть; а на болотныхъ мѣстахъ дѣлать дорогу фашинами, а по сторонамъ ровики для стоку воды, и все то исправлять съ поспѣшеніемъ, дабы въ походѣ Ея И. В-ва нынѣшнимъ лѣтомъ на Ладожскій каналъ ни малой остановки не было.

И объ ономъ записанный Ея И. В-ва указъ, за подписаніемъ

---

1) Оныя деньги приказомъ августа 6 дня задержаны.
2) VIII, № 6145.

Digitized by Google

гг. министровъ отданъ въ Сенатъ стат. сов-ку Маслову сего же числа.

Полученъ репортъ изъ военной коллегіи объ опредѣленіи, по требованію генерала-лейтенанта Геннина, въ Екатеринбургѣ солдатской и драгунской ротъ.

Журналъ августа 10 дня.

Въ Кабинетѣ Ея И. В-ва засѣдали опредѣленные гг. министры.

Ходили къ Ея И. В-ву, и, пришедъ оттуда, разбирали взятыя отъ архимандрита письма.

Сего числа Ея И. В-во изволила подписать реестръ объ опредѣленіи представленныхъ изъ Сената на смотръ недорослей 42-хъ человѣкъ въ гвардію и въ военную коллегію, и въ солдаты, который отданъ въ Сенатъ.

Репортовъ получено: 1) Рижскаго губернатора Лесія — о полученіи указа объ опредѣленіи къ купечеству въ стряпчіе Вельса; 2) подполковника Рѣдькина — объ отправленіи за разбойниками партій, и сколько у него колодниковъ въ Нижнемъ; 3) письмо отъ г. генерала Салтыкова, сколько кому по справкамъ заплачено за Долгорукихъ долгу, и что лошадей ихъ куда отдано.

Сего же числа, послѣ полудня, по указу Ея И. В-ва, призванъ былъ въ домъ Новгородскаго архіерея Чудовской архимандритъ Евфимій, и при собраніи: отъ духовныхъ — при Новгородскомъ и Крутицкомъ архіереяхъ, отъ свѣтскихъ — при дѣйств. тайн. сов-кахъ графѣ Остерманѣ и князѣ Черкасскомъ и генералѣ Ушаковѣ оный архимандритъ допрашиванъ.

Приложеніе къ журналу 10 августа.

Высочайше утвержденный списокъ шляхетскихъ недорослей, опредѣленныхъ, по представленію Сената, въ службу, въ кадеты и къ докторскому осмотру.

Именной списокъ шляхетскимъ недорослямъ, которые по представленію изъ Сената, по смотру, написаны въ нижеозначенныя службы:

Въ гвардію:

Семенъ Гавриловъ сынъ Кропотовъ,
Дмитрій Григорьевъ сынъ Тихменевъ,
Тимофей Васильевъ сынъ Вышеславцевъ,
Сергѣй Никитинъ сынъ Кунингамъ,
Алексѣй Никифоровъ сынъ Лупандинъ,
Петръ Васильевъ сынъ Лупандинъ,

Digitized by Google

Данило Обросимовъ сынъ Чаплинъ,
Иванъ Петровъ сынъ Вердеревской,
Никифоръ Савельевъ сынъ Путиловъ,
Яковъ Михайловъ сынъ Хрущовъ,
Александръ Андреевъ сынъ Куликъ-Дорогомиръ,
Евграфъ Гавриловъ сынъ Веревкинъ,
Семенъ Григорьевъ сынъ Кудаевъ,
Михайло Тимофеевъ сынъ Каръ,
Федоръ Степановъ сынъ Хомяковъ,
Алексѣй Ивановъ сынъ Лонской,
Борисъ Ивановъ сынъ Теляковской,
Василій Ивановъ сынъ Теляковской,
Иванъ Тихановъ сынъ Ступишинъ,
Князь Сергѣй княжъ Васильевъ сынъ Гагаринъ,
Иванъ Васильевъ сынъ Блеклой,
Алексѣй Михайловъ сынъ Еропкинъ.
Итого 22.

Въ военную коллегію, для опредѣленія въ солдаты или въ драгуны:

Данило Ивановъ сынъ Чуровской,
Тимофей Денисовъ сынъ Хомяковъ,
Василій Денисовъ сынъ Хомяковъ,
Якимъ Родіоновъ сынъ Веревкинъ,
Герасимъ Васильевъ сынъ Кузминъ,
Федотъ Мартыновъ сынъ Мячковъ,
Князь Михайло княжъ Ларіоновъ сынъ Кугушевъ,
Антонъ Никитинъ сынъ Зезевитовъ,
Сава Артамоновъ сынъ Колюбакинъ,
Василій Артамоновъ сынъ Колюбакинъ,
Митрофанъ Артамоновъ сынъ Колюбакинъ,
Евдокимъ Алексѣевъ сынъ Колюбакинъ.
Итого 12.

За малолѣтствомъ, въ кадеты:

Алексѣй Васильевъ сынъ Семеновъ,
Андрей Юрьевъ сынъ Голенищевъ-Кутузовъ,
Князь Петръ княжъ Алексѣевъ сынъ Путятинъ,
Ермилъ Григорьевъ сынъ Чеглоковъ.
Итого 4.

При смотрѣ объявили болѣзни, того ради освидѣтельствовать докторомъ:

Иванъ Ивановъ сынъ Ульянинъ,
Сергѣй Григорьевъ сынъ Наумовъ,
Александръ Алексѣевъ сынъ Беклемишевъ,
Петръ Максимовъ сынъ Щербачевъ.
Итого 4. Всего 42 человѣка.

Анна. Августа 10 дня 1732 г. (Арх. Сен., кн. 36, л. 49 сл.)

Digitized by Google

№ 98.

Журналъ августа 11 дня.

Въ Кабинетѣ Ея И. В-ва засѣдали вышеозначенные гг. министры.

Ходили къ Ея И. В-ву съ докладами по порученной имъ комиссіи, и при томъ Ея В-во изволила подписать:

Указъ въ Сенатъ о публикованіи печатными листами о подметныхъ письмахъ, которыя велѣно по прежнимъ указамъ жечь.

При томъ форма указа, въ какой силѣ оный печатать велѣно [1]).

При отдачѣ тѣхъ указовъ въ Сенатъ приказано, напечатавъ, нѣсколько тѣхъ листовъ, не публикуя, принесть въ Кабинетъ августа 12 дня, которые для публикаціи здѣсь въ С.-Петербургѣ отдать г. генералу Ушакову, а потомъ, куда надлежитъ, разсылать изъ Сената [2]).

Сего числа отправлены 2 курьера: 1-ый — лейбъ-гвардіи Измайловскаго полку сержантъ Извѣковъ до Твери съ указомъ къ поручику Кайсарову, который посланъ по архіерея, и приказано тому сержанту ѣхать немедленно, и въ пути съ онымъ Кайсаровымъ не разъѣзжаться; 2-ой — гвардіи же Преображенскаго полку капралъ Забѣлинъ до Москвы съ указами же къ г. генералу Салтыкову о присылкѣ Спасскаго училищнаго монастыря архимандрита и писемъ и другихъ нѣкоторыхъ людей, и о допросѣ переводчиковъ латинской книги; и дано имъ въ оба пути по двѣ почтовыхъ подводы, и на нихъ прогонныхъ денегъ: сержанту 15 р., капралу 18 р. 24 к., съ росписками.

Сего числа ввечеру при собраніи двухъ министровъ и одного генерала допрашиванъ Чудовскаго архимандрита келейникъ Яковъ Вязьминъ.

Журналъ августа 12 дня.

Въ Кабинетѣ Ея И. В-ва засѣдали опредѣленные гг. министры и генералъ Ушаковъ до полудни и послѣ полудня.

Сего числа Ея И. В-во изволила подписать указъ [3]) къ генералу Салтыкову о взятьѣ тайной канцеляріи въ Петербургъ и о порученіи ему оставшей отъ оной въ Москвѣ конторы.

Сидѣли за порученною имъ комиссіею.

Сего числа получено доношеній:

1) Изъ Синода, и при томъ репорты о рѣшеніи дѣлъ іюля, а изъ подчиненныхъ мѣстъ — мая и іюня мѣсяцевъ; 2) доношеніе гене-

1) VIII, № 6150.
2) 12 числа по сему учинено и публикованы.
3) VIII, № 6151.

Digitized by Google

рала-майора и инспектора князя Урусова, и при томъ табели и вѣдомости о смотрѣ Казанскихъ гарнизонныхъ полковъ.

Приложеніе къ журналу 12 августа.

Именной указъ Сенату о пожалованіи кн. Александру Куракину отписнаго у Романа Биткина приморскаго мѣста[1]).

Указъ Нашему Сенату.

Пожаловали Мы Нашему камергеру и кавалеру князю Александру Куракину отписное бывшаго соляной конторы секретаря Романа Иванова сына Биткина приморское мѣсто, со всякимъ строеніемъ и со всѣмъ тѣмъ, что на ономъ по владѣнію его, Романовомъ, имѣется, въ вѣчное ему, Куракину, и потомственное его владѣніе. Того ради повелѣваемъ Нашему Сенату объ отдачѣ помянутаго мѣста ему, Куракину, учинить по сему Нашему указу. Данъ въ С.-Петербургѣ, августа 12 дня 1732 г. Анна. (Арх. Сен., кн. 36, л. 53.)

№ 99.

Журналъ августа 13 дня.

Въ Кабинетѣ Ея И. В-ва засѣдали гг. министры.

Отданы поданные сего числа Ея И. В-ву одинъ докладъ, да репортъ изъ Сената о рѣшеніи дѣлъ, сего августа съ 7 по 12 число.

Сего же числа пополудни съ 6 по 11 число, было собраніе на Васильевскомъ Новгородскомъ архіерейскомъ домѣ, гдѣ засѣдали: изъ духовныхъ — архіепископы Новгородскій, Крутицкій, Нижегородскій; изъ свѣтскихъ — дѣйств. тайп. сов-ки графъ Остерманъ, князь Черкасской, генералъ Ушаковъ.

Допрашиванъ Чудовской архимандритъ въ пополненіе, и съ келейникомъ его была очная ставка.

Журналъ августа 14 дня.

Въ Кабинетѣ Ея И. В-ва засѣдали опредѣленные гг. министры и генералъ Ушаковъ, и немного былъ Новгородскій архіерей.

Разбирали письма и книги, взятыя въ другую посылку отъ Чудовскаго архимандрита и отъ стряпчаго его.

Полученъ репортъ изъ военной коллегіи во извѣстіе, что учинено по полковымъ смотрамъ воинскаго инспектора Кейта.

Послѣ полудня было собраніе въ домѣ Новгородскаго архіерея, — отъ свѣтскихъ вышеписанные же 3 персоны, да три синодальные архіерея.

1) Въ журналѣ не значится. Прим. редактора.

Digitized by Google

Допрашивали Ипатскаго архимандрита Платона, а потомъ спрашиванъ же и Чудовскій архимандритъ.

Журналъ августа 16 дня.

Въ Кабинетѣ Ея И. В-ва засѣдали опредѣленные гг. министры.

Разбирали Чудовскаго архимандрита письма и ходили къ Ея И. В-ву съ докладами, токмо никакихъ дѣлъ въ рѣшеніи не было.

Приказано припомнить впредь, чтобъ писать къ Сибирскому губернатору о посланныхъ чрезъ Тобольской въ Охотскъ разныхъ чиновъ людяхъ, — что сколько таковыхъ въ Охотскъ отправлено и къ чему они тамъ опредѣляются, и сколько нынѣ налицо.

Получено доношеніе лейбъ-гвардіи майора Михаила Хрущова о прибытіи его для переписи въ Бѣлгородъ.

Понеже по требованію изъ Кабинета объ отдачѣ компанейщикамъ казенныхъ питей вѣдомость изъ Москвы получена и отъ Сената въ Кабинетъ подана, въ которой показано только въ отдачѣ на 9000 руб., а сверхъ того на другихъ кабакахъ питей и спеціи имъ не отдано-ль, тако же можетъ быть и посуды сколько въ отдачѣ быть надлежитъ, и другихъ спецій, — о томъ въ оной вѣдомости не очищено; и для того послать въ Сенатъ, ежели по полученіи оной о той дополнкѣ въ Москву не писали, то на первой почтѣ о скорой того присылкѣ писать изъ Сената немедленно.

Журналъ августа 17 дня.

Въ Кабинетѣ Ея И. В-ва засѣдали опредѣленные гг. министры.

Приказано взять изъ Сената реестръ всѣмъ поданнымъ съ состоянія Кабинета доношеніямъ, на которыя потребны указы, а не получено.

Отдать въ Сенатъ присланное изъ Москвы отъ генерала-губернатора Чернышева доношеніе объ опредѣленіи ему въ товарищи изъ объявленныхъ при томъ доношеніи кандидатовъ, — чтобъ сообщили съ прежнимъ такимъ же его доношеніемъ, и разсмотрѣніе учинить, понеже объ опредѣленіи во всѣ губерніи къ губернаторамъ товарищей, въ томъ числѣ и о Московской, доношеніе изъ Сената въ Кабинетѣ имѣется.

Послѣ полудня въ Екатерингофѣ, при собраніи синодальныхъ трехъ архіепископовъ, а отъ свѣтскихъ — двухъ кабинетныхъ министровъ, и генерала Ушакова допрашиванъ бывшій Казанскій архіерей Сильвестръ и приведенный изъ тайной канцеляріи солдатъ Сукинъ.

Digitized by Google

Журналъ августа 18 дня.

Въ Кабинетѣ Ея И. В-ва засѣдали опредѣленные гг. министры.

Ходили къ Ея И. В-ву съ иностранными дѣлами и для подписанія указовъ, которые Ея В-во собственною своею рукою изволила подписать:

Въ Сенатъ:

1) О немедленномъ выбираніи доимки прежнимъ каморъ-коллегіи президенту и членамъ [1]); 2) о пожалованіи генерала Головина въ галерный флотъ адмираломъ; 3) эстляндскому губернатору фонъ Левену — о взятьѣ у Шаренберга крѣпости на мызу Гроссаусъ, и о выдачѣ ему за нее 5500 руб.

Приказано взять изъ Сената представленіе изъ комиссіи о коммерціи о покупкѣ серебра въ Голландіи.

Еще взять же представленіе Левкина, что онъ хотѣлъ своихъ 1000 пудъ передѣлать серебра, а буде того здѣсь нѣтъ, то о немедленной присылкѣ писать въ Москву.

Приложеніе къ журналу 18 августа.

Именной указъ Сенату о пожалованіи Ивана Головина съ адмиралы галернаго флота.

Указъ Нашему Сенату.

Пожаловали Мы генерала Нашего Ивана Головина въ галерный флотъ адмираломъ и повелѣваемъ Нашему Сенату, куда надлежитъ, послать о томъ Наши указы. Анна. Августа 18 дня 1732 г. (Арх. Сен., кн. 36, л. 54.)

№ 100.

Журналъ августа 19 дня.

Въ Кабинетѣ Ея И. В-ва засѣдали опредѣленные гг. министры.

Ходили къ Ея И. В-ву съ иностранными дѣлами.

Ея В-во изволила собственною своею рукою подписать указы:

Къ генералу Салтыкову — 1) о присылкѣ въ С.-Петербургъ казенныхъ и отъ продажи оставшихъ книгъ „Камень Вѣры“; 2) къ Кіевскому архіерею — о запечатаніи въ Кіево-Печерскомъ монастырѣ тѣхъ же книгъ.

Гг. министры подписали письмо, имяннымъ Ея И. В-ва указомъ, къ Василію Татищеву о присылкѣ въ С.-Петербургъ переплетенныхъ книгъ о коронаціи Ея В-ва [2]).

1) VIII, № 6154.

2) Оное письмо послано съ нарочнымъ лейбъ-гвардіи капраломъ Абакумовымъ. августа 22 дня.

Digitized by Google

Приказано записать, что по полученному, августа 17 дня, доношенію генерала г. Салтыкова (которымъ онъ пространно объявилъ Новгородскаго уѣзда дворцовой Заборовской волости на старосту Скоробогатаго въ преслушаніи и въ прочемъ, и хотѣлъ-де оный подавать челобитную въ С.-Петербургѣ), Ея И. В-ву докладывано и приказано онаго старосту сыскать.

Журналъ августа 20 дня.

Въ Кабинетѣ Ея И. В-ва засѣдали опредѣленные гг. министры.

Отдали поданные Ея И. В-ву сего числа изъ Сената 2 доклада, да и 3 репорта о рѣшеніи дѣлъ: 1) здѣшній — сего августа съ 14 по 19 число; 2) московскій — іюля съ 24 по 29 число; 3) московскій же, іюля съ 31 августа по 5-ое число.

Журналъ августа 21 дня.

Въ Кабинетѣ Ея И. В-ва засѣдали опредѣленные гг. министры.

Ходили къ Ея И. В-ву съ докладами и для подписанія указовъ, которые Ея В-во собственною своею рукою изволила подписать:

1) Въ Сенатъ въ Москву — о выдачѣ изъ монетной конторы на строеніе раки Сергія Чудотворца къ прежнему серебру 12 пудъ.

Въ Сенатъ же здѣсь:

2) Объ отправленіи въ низовой корпусъ генерала-лейтенанта князя Гессенъ-Гомбургскаго и генерала-майора Леонтьева — генераломъ-лейтенантомъ, и о непосылкѣ Лефорта; 3) о припискѣ къ дворцу, пожалованнаго по смерть генералу-майору Порошину, Ряжскаго половины села Пустотина, понеже онъ уже умеръ.

Резолюціи на докладѣхъ сенатскихъ:

4) О бытіи комиссаріатской и провіантской комиссіямъ подъ дирекціею Кабинета[1]); 5) по доношенію морской комиссіи — объ учрежденіи въ адмиралтейскую коллегію непремѣнныхъ членовъ и подчиненныхъ конторъ и должностей по экспедиціямъ[2]); 6) по докладу морской комиссіи — о строеніи у города Архангельскаго изъ дерева лиственницы для пробы двухъ кораблей и объ отправленіи туда мастеровъ и служителей и о командирѣ.

Гг. министры приказали записать, что по поданному вчерашняго числа сенатскому для вѣдома репорту о строеніи капитаномъ Та-

1) VIII, № 6155.
2) ib., № 6156.

Digitized by Google

нѣевымъ отъ Петербурга до Шлительбурга дороги, и что генералъ-фельдмаршалъ графъ фонъ Минихъ ордеровъ къ офицерамъ о бытіи на той дорогѣ солдатамъ не послалъ и зачѣмъ въ дѣлѣ оной остановка была, сего числа Ея И. В-ву докладывано и онаго слушать изволила.

Приказано, по поданному вчерашняго же числа сенатскому допошенію, о дачѣ вице-адмиралу графу Головину въ бытность его въ Швеціи по прежнимъ рангамъ капитана третьяго и капитана же второго ранговъ, и генералъ-адъютантскаго жалованья, — взять изъ адмиралтейской коллегіи вѣдомость съ такимъ объявленіемъ: съ котораго и по которое число, по какому рангу, порознь того жалованья и сколько суммою имѣетъ быть въ дачѣ [1]).

Приказано-жъ генералъ-лейтенанту Лефорту, который пріѣхалъ сюда изъ Риги для отправленія въ низовой корпусъ, а потомъ отъ оной посылки онъ уволенъ, объявить ему, что Ея И. В-во изволила указать ѣхать ему отсюда въ то мѣсто, откуда пріѣхалъ, что ему сего же числа и объявлено.

Приказано, по словесному прошенію ревельскаго мѣщанина Отто Фея, съ которымъ учиненъ договоръ о Ревельской мызѣ Гроссаусъ, и къ Ревельскому губернатору, за собственною Ея И. В-ва рукою, сего же августа 18 дня, отправленъ указъ съ нимъ же, Отто Феемъ, о взятьѣ у него на ту мызу крѣпости и документовъ и о выдачѣ за нее денегъ, чтобъ имѣющуюся въ дворцовой конторѣ о прежней той мызы у вдовы Михалши покупкѣ облигацію изъ оной дворцовой конторы отдать ему, Отто Фею, съ росписку, чего ради во извѣстіе изъ упомянутаго отправленнаго указа дать въ ту контору копію [2]).

Еще приказано же записать, что, противъ данной іюля 21 дня отъ Ея И. В-ва записки о поташѣ и смальчугѣ и о прочемъ, всего по 7 пунктамъ, по собраннымъ вѣдомостямъ сего числа Ея И. В-ву докладывано; того ради положить тѣ вѣдомости въ Кабинетѣ, какъ впредь востребованы будутъ, а о недополненіи объ отдачѣ московскимъ компанейщикамъ питей и спецій вѣдомости, о чемъ изъ Сената писано въ Москву, требовать, чтобъ подали немедленно.

Сего же числа ввечеру гг. министры и генералъ Ушаковъ подписали письмо именнымъ указомъ къ генералу г. Салтыкову о пересмотрѣ писемъ въ Москвѣ въ кельяхъ Чудовскаго и Ипатскаго архимандритовъ, и о присылкѣ въ Петербургъ, которое отправлено 22 числа утру рано съ нарочнымъ, и записано того чйсла.

---

1) Приказано подать той коллегіи секретарю Никитину.

2) Копія дана и приказано въ тое контору чрезъ секретаря Смирнова.

Digitized by Google

Приложенія къ журналу 21 августа.

I. Именной указъ Сенату въ Москвѣ объ отпускѣ 12 пудовъ серебра на раку Сергія Чудотворца.

Указъ Нашему Сенату въ Москвѣ.

Указали Мы къ строенію раки Сергія Чудотворца отпустить серебра изъ монетной конторы къ прежде данному еще 12 пудъ, противъ прежней пробы, которое, для отсылки къ мастеру, отдать генералу Нашему и оберъ-гофмейстеру Салтыкову. И повелѣваемъ Нашему Сенату учинить о томъ по сему Нашему указу. Анна. Августа 21 дня 1732 г. (Арх. Сен., кн. CVIII, л. 46.)

II. Именной указъ Сенату о назначеніи кн. Людвига Гессенъ-Гомбургскаго командиромъ низоваго корпуса и объ отправленіи въ его команду ген.-майора Михаила Леонтьева, съ производствомъ послѣдняго въ генералъ-лейтенанты.

Указали Мы въ низовомъ корпусѣ, вмѣсто генерала Левашова, быть главнымъ командиромъ Нашему ген.-лейт. и л.-гв. майору князю Людвигу ландграфу Гессенъ-Гомбургскому, а съ нимъ въ тотъ корпусъ, въ команду его, отправить ген.-майора Михайла Леонтьева, котораго жалуемъ въ генералы жъ лейтенанты, и для того прежде назначеннаго туда ген.-лейт. Лефорта не посылать [1]). И повелѣваемъ Нашему Сенату объ отправленіи ихъ учинить по сему Нашему указу. Анна. Августа 21 дня 1732 г. (ib., кн. 36, л. 57.)

III. Именной указъ Сенату о приписке ко дворцу, оставшейся послѣ ген.-майора Порошина, половины села Пустотина.

Указъ Нашему Сенату.

Понеже минувшаго марта 9 дня сего 732 г. пожаловали Мы ген.-майора Порошина изъ деревень князь Юрья Долгорукаго въ Ряжскомъ уѣздѣ половину села Пустотина по его смерть, а нынѣ, какъ Намъ извѣстно есть, что оный Порошинъ уже умре, того ради указали Мы помянутую данную ему половину села со крестьяны и съ землею приписать ко дворцу Нашему по прежнему. И повелѣваемъ Нашему Сенату учинить о томъ по сему Нашему указу. Анна. Августа 21 дня 1732 г. (ib., л. 58.)

№ 101.

Журналъ августа 22 дня.

Въ Кабинетѣ Ея И. В-ва засѣдали опредѣленные гг. министры.

Ходили къ Ея И. В-ву съ докладами и для подписанія указовъ, которые Ея В-во изволила подписать:

1) См. выше стр. 348. Прим. редактора.

Digitized by Google

1) объ отпускѣ на конную гвардію остаточной отъ прочихъ гвардіи полковъ суммы 40489 р., по докладомъ ген.-фельдмаршала [1]); 2) о порученіи строенія Московской и Псковской дорогъ каморъ-коллегіи, подъ дирекціею сенатскою [2]); 3) о бытіи въ губерніяхъ: Бѣлгородской — губернаторомъ Стрекалову, а въ Новгородской — вице-губернаторомъ Бредихину.

По докладамъ резолюціи:

4) на челобитной капитана Лакосты — о бытіи ему на первой ваканціи майоромъ; по доношенію генерала-директора фонъ Розена — о дачѣ вмѣсто Кабоны въ Саввинъ монастырь равнаго числа душъ.

По докладамъ лейбъ-гвардіи отъ Преображенскаго полку:

6) объ отставкѣ обрѣтающихся въ Петербургѣ солдатъ 19-ти, барабанщиковъ 2, извощика 1-го, — итого 22-хъ; 7) объ отставкѣ московскихъ унтеръ-офицеръ и солдатъ 51 человѣка.

Приказано поданное изъ Сената доношеніе о припискѣ къ поташнымъ заводамъ, для умноженія онаго въ дѣлѣ, къ преждеопредѣленнымъ въ прибавокъ изъ ясашныхъ деревень, по представленію коммерцъ-коллегіи, до 1000 душъ — отдать въ Сенатъ попрежнему, чтобъ о томъ въ Сенатѣ учинено было разсмотрѣніе, какія деревни и сколько гдѣ душъ ко онымъ заводамъ приписать надлежитъ, и, потомъ представя, о томъ именно подать другое доношеніе.

Получено доношеніе о репортованіи лейбъ-гвардіи майора Хрущова объ отправленіи имъ для переписи на 3 части офицеровъ.

Сего числа поутру рано отправленъ курьеръ лейбъ-гвардіи Семеновскаго полку капралъ Абакумовъ до Москвы къ генералу г. Салтыкову, а оттуда до Кіева къ архіерею Рафаилу съ указами о книгѣ „Камень вѣры“, и съ нимъ посланы въ Москву вчерашняго числа подписанное письмо о письмахъ архимандричьихъ, да указъ въ Московскій Сенатъ о дачѣ на раку Сергія Чудотворца серебра 12 пудъ и письмо къ Татищеву; и дана тому посланному подорожная въ оба пути, отъ Петербурга до Москвы, на почтовыя на двѣ, а отъ Москвы до Кіева, за неимѣніемъ почтъ, на ямскія на двѣ же подводы, и возвратно по тому же числу, и на нихъ по приказу гг. министровъ дано прогонныхъ денегъ, по исчисленію, двадцать шесть руб. двадцать четыре коп. съ роспискою.

---

1) VIII, № 6160.
2) ib.. № 6159.

Digitized by Google

Приложенія къ журналу 22 августа.

I. Именной указъ Сенату о назначеніи ген.-майора Стрекалова Бѣлогородскимъ губернаторомъ и полковника Бредихина Новгородскимъ вице-губернаторомъ.

Указъ Нашему Сенату.

Указали Мы въ нижеписанныхъ губерніяхъ быть: въ Бѣлогородской — губернаторомъ ген.-майору Ивану Стрекалову, въ Новгородской — вице-губернаторомъ полковнику Александру Бредихину и повелѣваемъ Нашему Сенату объ отправленіи ихъ въ тѣ губерніи учинить по сему Нашему указу. Анна. Августа 22 дня 1732 г. (Арх. Сен., кн. 36, л. 65.)

II. Высочайшая резолюція на доношеніи въ Кабинетъ барона Розена о дачѣ, вмѣсто села Кабоны, въ Саввинъ монастырь крестьянъ.

Въ Кабинетъ Ея И. В-ва всенижайшее доношеніе.

Указомъ Ея И. В-ва повелѣно, — вмѣсто отданнаго ген.-фельдмаршалу и кавалеру графу господину фонъ Минихену вотчины Саввы Сторожевскаго монастыря села Кабоны, отдать въ тотъ монастырь изъ ладожскихъ дворцовыхъ Дубенской и Креницкой рядки; а понеже въ проѣздѣ своемъ для осмотрѣнія, по должности моей, дворцовыхъ волостей усмотрѣлъ я, что село Кабона наличными дворами малое, а означенные Дубенской и Креницкой рядки весьма болѣе, а именно: по взятой отъ ладожскаго воеводы вѣдомости показано его графскому сіятельствѣ въ селѣ Кабонѣ въ отдачѣ наличныхъ и съ дворцовыми 37 дворовъ, а въ рядкахъ нынѣ наличныхъ же имѣется въ Дубенскомъ 55, въ Креницкомъ 44, итого 99 дворовъ, и ежели всѣхъ отдать, то противъ кабонскихъ дворцовыхъ въ отдачѣ будетъ много въ излишествѣ; къ тому жъ, что оные рядки имѣются въ срединѣ другихъ дворцовыхъ деревень, оттого можетъ быть въ земляхъ не малая ссора, какъ и нынѣ оной довольно имѣется. Сего ради въ оный монастырь всѣхъ ли живущихъ въ Дубенскомъ и Креницкомъ рядкахъ крестьянъ отдать, или то число, что въ селѣ Кабонѣ наличныхъ монастырскихъ крестьянъ отдано, и не повелѣно ль будетъ, и коликое число отдать, вмѣсто оныхъ кабонскихъ крестьянъ, чтобъ ссоры быть не могло, по смежности, имѣющихся въ ладожскихъ же рядкахъ въ ихъ монастырскомъ селѣ Черномъ дворцовыхъ крестьянъ, а что недостанетъ — изъ дворцовой же деревни Стрековицъ, — о томъ требую Ея И. В-ва милостиваго указа.

О семъ всенижайше доноситъ

генералъ-директоръ баронъ фонъ Розенъ.

Іюля 22 дня 1732 г. Новгородъ.

«По вышеозначенному представленію отдать въ Саввинъ монастырь изъ показанныхъ въ ономъ доношеніи дворцовыхъ крестьянъ по наличности такое равное число

Digitized by Google

душъ, сколько отъ того монастыря въ селѣ Кабонѣ отошло. Анна. Подписана резолюція августа 22 дня 1732 года (ibid., л. 68 и об.)

III. Высочайшая резолюція на прошеніи Василія Салтыкова объ отдачѣ ему деревень, оставшихся послѣ сестры его кн. Авдотьи Великогагиной[1]).

Всепресвѣтлѣйшая, Державнѣйшая, Великая Государыня Императрица Анна Іоанновна, Самодержица Всероссійская.

Въ прошлыхъ годѣхъ, по челобитью сестры моей, княгини Авдотьи князь Ивановой жены Великогагина, блаж. памяти Дядя Вашего И. В-ва Петръ Первый, именнымъ своимъ указомъ и по правамъ государственнымъ, которыя даны ей, сестрѣ моей, съ оклада мужа ея и по уложенью и купленныя вотчины пожаловалъ ей, сестрѣ моей, въ вѣчное владѣніе въ присутствіи вышняго суда, который приговоръ за собственною Его В-ва рукою; и по смерти ея, сестры моей, по указамъ Вашего И. В-ва и по наслѣдству билъ челомъ я, нижайшій, въ Высокомъ Сенатѣ и нынѣ въ Прав. Сенатѣ и по тому моему челобитью согласно въ мнѣніи написали оныя вотчины по указамъ и по наслѣдію отдать мнѣ, нижайшему.

Всемилостивѣйшая Государыня Императрица, прошу Вашего И. В-ва, да повелитъ державство Ваше, оныя сестры моей вотчины по наслѣдству и по нынѣшнему Вашего И. В-ва новосостоявшемуся указу и четвертой жребій изъ дворовъ отдать мнѣ, нижайшему.

Вашего И. В-ва нижайшій рабъ генералъ-майоръ Василій Федоровъ сынъ Салтыковъ. Декабря ** дня 1731 г. Къ сему прошенію Василій Салтыковъ руку приложилъ.

«По сему дѣлу данныя княгинѣ Авдотьѣ Великогагиной, по смерти мужа ея, прежними указы на прожитокъ, такожъ и купленныя мужа жъ ея деревни, которыя по уложенью по смерти его даны ей же, княгинѣ Авдотьѣ, нынѣ, послѣ смерти ея, отдать брату ея родному, ген.-майору Василью Салтыкову, а о дворахъ учинить опредѣленіе, какъ указы повелѣваютъ.» Анна. Августа 22 дня 1732 г. (ib., л. 79 и об.)

№ 102.

Журналъ августа 23 дня.

Ея И. В-во изволила путь воспринять до Шлютельбурга новою дорогою и до Ладожскаго канала поутру рано, пополуночи въ началѣ 9-го часа.

Въ Кабинетѣ Ея И. В-ва засѣдали опредѣленные гг. министры, и при томъ же были Новгородскій архіепископъ и генералъ Ушаковъ.

---

1) Въ журналѣ не значится. Примѣчаніе редактора.

Digitized by Google

Получены изъ Москвы письма отъ генерала и оберъ-гофмейстера Салтыкова:

1) объ отправленіи при томъ, по присланному именному указу, Романа Никитина и взятыхъ отъ него и отъ брата его Ивана писемъ; 2) письмо же и допросы Михайла Красильникова и іеродіакона Скрыпицына и Кветницкаго о переводѣ латинской книги.

И при ономъ первомъ письмѣ получено писемъ два сундука, изъ которыхъ въ одномъ письма Романа Никитина разбирали сего же числа.

Журналъ августа 24 дня.

Въ Кабинетѣ Ея И. В-ва засѣдали Новгородскій архіерей, министровъ два и генералъ г. Ушаковъ съ утра до полудни и послѣ полудня до ночи.

Разбирали письма, привезенныя изъ Москвы въ сундучкѣ вчерашняго числа, взятыя изъ дому отъ Ивана Никитина.

Допрашиваны бывшіе въ Заиконоспасскомъ училищномъ монастырѣ ученики, которые нынѣ при коллегіи иностранныхъ дѣлъ студентами, Василій Братищевъ, Сергѣй Яковлевъ, Петръ Воронинъ — о перепискѣ въ 730 году въ Москвѣ съ латинской письменной книги нѣсколькихъ тетрадей по латински же, о которой показали, что давалъ имъ переписывать изъ платы Михайло Красильниковъ.

Сего числа по пересылкѣ отъ генерала-фельдмаршала графа фонъ Миниха, чрезъ адъютанта его, получены изъ Шлютельбурга 2 пароля и лозунги на сентябрь мѣсяцъ, за подписаніемъ Ея И. В-ва собственныя руки, изъ которыхъ по записаніи одинъ отданъ г. генералу-адъютанту Ушакову, а другой — посланъ въ адмиралтейскую коллегію.

Приказано послать въ коммерцъ-коллегію, чтобъ нѣкоторыя серебряныя вещи Голландскаго посланника велѣли пропустить къ нему, какъ и къ прочимъ чужестраннымъ министрамъ пропускаются, — безъ задержанія [1]).

Приказано заѣхать на дворъ къ генералу-лейтенанту Лефорту, что онъ по прежней къ нему сего августа ** дня присылкѣ поѣхалъли, а ежели и понынѣ не поѣхалъ, то ему подтвердить, что Ея И. В-во изволила указать ѣхать ему туда, откуда пріѣхалъ, немедленно, дабы онъ учинилъ по тому Ея В-ву указу, что ему того же числа ввечеру и объявлено, на что онъ отвѣтствовалъ, что поѣдетъ завтрашняго числа.

1) О семъ отдано онаго посланника письменное предложеніе, писанное понѣмецки.

Digitized by Google

Журналъ августа 25 дня.

Въ Кабинетѣ Ея И. В-ва засѣдали опредѣленные гг. министры и генералъ Ушаковъ.

Допрашивали присланнаго съ Москвы Романа Никитина, а потомъ допрашиванъ и братъ его Иванъ Никитинъ порознь.

Отправлено письмо къ генералу г. Салтыкову о взятьѣ писемъ изъ дома Архангельскаго протопопа Иродіона и о сыскѣ книги Св. Ефрема и о присылкѣ въ Кабинетъ съ извѣстіемъ о взятыхъ прежде письмахъ изъ дому Ивана Никитина.

Съ онымъ письмомъ отправленъ въ Москву на почтѣ присланный оттуда гвардіи солдатъ Никифоръ Грамотинъ, и дано ему прогонныхъ денегъ на почтовыя на 2 подводы 9 руб. 12 коп. съ роспискою.

Получены въ Кабинетъ репорты:

1) отъ подполковника Рѣдькина о имѣющихся у него колодникахъ и о рѣшеніи разбойничьихъ дѣлъ въ іюлѣ мѣсяцѣ; 2) изъ соляной конторы — о рѣшеніи дѣлъ іюля же мѣсяца.

Послѣ полудни гг. министры и генералъ были въ домѣ Новгородскаго архіерея и допрашивали въ пополненіе Чудовскаго архимандрита Евѳимія.

Журналъ августа 26 дня.

Въ Кабинетѣ Ея И. В-ва засѣдали опредѣленные гг. министры и генералъ Ушаковъ.

Допрашиванъ Архангельскій протопопъ Иродіонъ о тетрадѣхъ.

Явился въ Кабинетѣ прибывшій изъ посылки изъ Риги генералъ-майоръ и генералъ-адъютантъ князь Шаховской и, по требованію его, послано къ ямскому секретарю, чтобъ далъ ему подорожную на пять подводъ до Шлютельбурга и до Ладоги до Ея И. В-ва и возвратно до Петербурга и подводы прислалъ бы на дворъ къ нему; и для того съ тѣмъ посланъ къ нему ѣздовой сержантъ, и при томъ же гг. министры приказали на тѣ подводы въ оба пути выдать ему, генералу-адъютанту, изъ Кабинета прогонныхъ денегъ 15 р., которые присланному его офицеру и выданы съ роспискою.

Опредѣленный къ строенію Невскаго монастыря подполковникъ Аничковъ подалъ доношеніе съ пунктами о требованіи указа, откуда ему на записку расходу книгъ требовать, и о приходѣ и о расходѣ куда репортовать, и подъ чьею дирекціею быть и о прочемъ; на которыхъ отъ гг. министровъ подписана резолюція о под-

Digitized by Google

чиненіи его съ тѣмъ канцеляріи отъ строеній, а деньги требовать отъ Сената; и приказано оное доношеніе и резолюцію отдать ему для исполненія попрежнему [1]).

Журналъ августа 27 дня.

Въ Кабинетѣ Ея И. В-ва засѣдали опредѣленные гг. министры и генералъ г. Ушаковъ.

Привезены изъ Москвы, за карауломъ, Заиконоспасскаго монастыря архимандридъ Софроній, да Алексѣй Барсовъ, и при томъ взятыя у него, архимандрита, келейныя письма въ трехъ связкахъ, изъ которыхъ одну связку разбирали сего числа до полудня и послѣ полудня, и оный архимандритъ призыванъ въ Кабинетъ, а потомъ отправленъ на квартиру, а Барсовъ посланъ въ крѣпость.

При томъ изъ Москвы отъ генерала г. Салтыкова получено писемъ и доношеній:

1) объ отправленіи помянутыхъ архимандрита и Барсова и архимандричьихъ писемъ; 2) о посылкѣ писемъ его же, архимандричьихъ, которыя послѣ объявилъ келейникъ его; 3) о репортованіи о безспорной отдачѣ пожалованныхъ графу Головину украинскихъ Меньшиковскихъ деревень; 4) о записавшемся въ кадеты недорослѣ Трусовѣ.

Сего же числа послѣ полудня въ 4-мъ часу Ея И. В-во всемилостивѣйшая государыня изволила прибыть съ Ладожскаго канала въ С.-Петербургъ и придти въ лѣтній свой императорскій домъ благополучно.

Журналъ августа 28 дня.

Въ Кабинетѣ Ея И. В-ва засѣдали: архіепископы: Новгородскій, Крутицкій, Нижегородскій; гг. министры, дѣйств. тайн. сов-ки и генералъ Ушаковъ.

Призыванъ былъ въ Кабинетъ Тверской архіепископъ Феофилактъ Лопатинскій и по предложеннымъ ему пунктамъ допрашиванъ, а потомъ отправленъ попрежнему на подворье его гвардіи съ поручикомъ Кайсаровымъ.

Разбирали нѣсколько писемъ, привезенныхъ изъ Москвы, Заиконоспасскаго архимандрита.

---

1) Отдано ему самому.

Digitized by Google

Журналъ августа 29 дня.

Въ Кабинетѣ Ея И. В-ва засѣдали опредѣленные гг. министры и генералъ Ушаковъ.

Разбирали письма, взятыя у архимандрита Заиконоспасскаго.

Ходили къ Ея И. В-у съ докладами и для подписанія указовъ, которые Ея В-во изволила подписать:

1) въ Сенатъ — о бытіи генералу-майору Василію Салтыкову генераломъ-полицеймейстеромъ [1]); 2) къ тайному совѣтнику графу Головкину — о покупкѣ чужестраннаго серебра показанною цѣною; 3) резолюція по докладу сенатскому и по вѣдомости адмиралтейской коллегіи — о выдачѣ за прошлые годы жалованья графу Николаю Головину по офицерскимъ рангамъ.

Приказано: по поданной челобитной суконной фабрики содержателя Ивана Дмитріева, который просилъ объ отдачѣ ему Путиловской суконной фабрики, взятой у Дубровскаго и съ деревнями его, Дубровскаго, о чемъ взята была изъ коммерцъ-коллегіи справка, въ которой показано, что по присланному изъ Сената указу, а по челобитью онаго Дубровскаго объ отдачѣ ему той его фабрики попрежнему, — велѣно изъ коммерцъ-коллегіи подать въ Сенатъ мнѣніе; того ради оную челобитную и взятую справку отдать въ ту коллегію и приказать, чтобъ по вышеозначенному указу объ оной фабрикѣ мнѣніе свое подали въ Сенатъ немедленно.

Приложеніе къ журналу 29 августа.

Высочайшая резолюція на докладѣ Сената и на вѣдомости адмиралтейской коллегіи о выдачѣ жалованья за прошлые годы графу Николаю Головину.

Ея И. В-ву, Самодержицѣ Всероссійской, всеподданнѣйшее доношеніе изъ Сената.

Въ Сенатъ адмиралтейская коллегія доноситъ: въ 1725 г. мая 26 дня отъ флота капитанъ 3-го ранга, что нынѣ вице-адмиралъ и генералъ-инспекторъ и кавалеръ Головинъ, отправленъ ко двору Свейскому въ характерѣ чрезвычайнаго посланника.

Въ 1726 г. апрѣля 28 дня пожалованъ онъ въ капитаны 2 ранга, а того жъ года мая 5 отъ флота генераломъ-адъютантомъ.

Въ 1730 г. апрѣля 28 дня, по именному Вашего И. В-ва указу, пожалованъ контръ-адмираломъ и былъ при томъ дворѣ февраля по 5 число сего года.

И по прибытіи въ С.-Петербургъ, по указу Вашего И. В-ва, апрѣля

1) VIII, № 6164.

Digitized by Google

9 дня, пожалованъ въ вице-адмиралы и въ генералъ-инспекторы при флотѣ и заслуженное жалованье, съ 5 февраля по 9 число апрѣля, противъ прежняго, отъ флота генерала-адъютантскаго, т. е. по окладу отъ флота капитана 1-го ранга, ему выдано.

А жалованья жъ въ бытность его въ Швеціи по вышеписаннымъ его рангамъ дачи не было, а получалъ только одно изъ коллегіи иностр. дѣлъ, по характеру своему чрезвычайнаго посланника.

А обрѣтающемуся въ Царѣ-градѣ резиденту Неплюеву, который служилъ въ галерномъ флотѣ лейтенантомъ, а нынѣ контръ-адмираломъ, по именному блаж. и вѣчнодост. памяти Дяди Вашего В-ва, Государя Императора Петра Великаго, прошлаго 1724 г. указу жалованье давано и нынѣ дается по окладу капитана 1-го ранга.

Нынѣ вице-адмиралъ и генералъ-инспекторъ графъ Головинъ бьетъ челомъ, чтобъ Ваше И. В-во его изволили пожаловать, повелѣли, за бытность его въ Швеціи, по прежнимъ его рангамъ, надлежащее жалованье изъ адмиралтейской коллегіи ему выдать.

И при томъ адмиралтейская коллегія въ Сенатъ мнѣніе свое представляетъ, что ему, вице-адмиралу и генералу-инспектору графу Головину, за то время, что онъ былъ въ Швеціи, по прежнимъ его рангамъ, какіе онъ имѣлъ, жалованья выдать надлежитъ, понеже де и обрѣтающемуся въ Царѣ-градѣ контръ-адмиралу Неплюеву съ посылки туда по рангамъ его жалованья давано и нынѣ дается изъ адмиралтейской суммы.

А справкою изъ той коллегіи показано, что оный графъ Головинъ, какъ былъ въ Швеціи, состоялъ капитаномъ 3-го и 2-го ранговъ въ комплектѣ, а сколько генераловъ-адъютантовъ въ комплектѣ содержать, о томъ точнаго опредѣленія не было, а контръ-адмираломъ былъ сверхъ комплекта.

И понеже обрѣтающійся въ Царѣ-градѣ резидентъ Неплюевъ оное жалованье получаетъ по особливому именному указу Дяди Вашего В-ва, блаж. и вѣчнод. памяти Его И. В-ва Петра Великаго, того ради о дачѣ ему, гр. Головину, онаго жалованья и по которымъ его рангамъ Сенатъ собою учинить не можетъ, а состоитъ оное изъ особливой Вашего И. В-ва милости и о томъ всеподданнѣйше требуетъ указа.

Князь Дмитрій Голицынъ, Андрей Ушаковъ, графъ М. Головкинъ, Василій Новосильцевъ, Семенъ Сукинъ.

Августа 20 дня 1732 г.

Вице-адмиралъ и генералъ-инспекторъ и кавалеръ графъ Головинъ проситъ о выдачѣ жалованья по окладамъ прежнихъ ранговъ, а именно:

Капитанскаго 3-го ранга съ отправленія въ томъ рангѣ ко двору королевскаго величества шведскаго, іюня съ 1-го 725 апрѣля по 28 число 726 г., на 10 мѣсяцевъ и на 28 дней, по 25 руб. на мѣсяцъ, 274 руб. 50 коп., на 3 человѣкъ деньщиковъ 16 руб. 40 коп., итого 290 руб. 90 коп.

Апрѣля съ 28, съ пожалованія его во 2-ой рангъ. мая по 5 число 726 г., на 7 дней, по расположенію 30 руб. на мѣсяцъ, 7 руб., на деньщиковъ 35 коп., итого 7 руб. 35 коп.

А мая съ 5-го 726, въ которомъ числѣ пожалованъ въ генералы-адъютанты, апрѣля по 28 число 730 г. по окладу капитана 1-го ранга на 3 года,

Digitized by Google

и на 11 мѣсяцевъ, и на 24 дня, по 40 руб. на мѣсяцъ, 1911 руб. 66²/₃ коп., да на 4 человѣкъ деньщиковъ 96 руб. 39¹/₃ коп., итого 2008 руб. 6 коп.

Апрѣля съ 28 числа 730 г., какъ пожалованъ контръ-адмираломъ, по то число, какъ отозванъ отъ двора королевскаго величества, февраля по 5 число сего 732 г., на 9 мѣсяцовъ и на 7 дней, по контръ-адмиральскому окладу, по 150 руб. на мѣсяцъ, 1385 руб., на деньщиковъ 32 руб. 30¹/₂ коп., итого 1417 руб. 30¹/₂ коп.

Всего 3723 руб. 61¹/₂ коп.

А за вычетомъ на медикаментъ по копѣйкѣ отъ рубля — 3686 руб. 38 коп.

Изъ онаго числа надлежитъ вычесть за повышеніе чиновъ въ госпиталь за мѣсяцъ, а именно:

По капитанскому 2-го ранга	30 руб.
» генералъ-адъютантскому.	40 »
» контръ-адмиральскому	150 »
Итого	220 руб.

Затѣмъ имѣетъ быть въ дачѣ 3466 руб. 38 коп.

Секретарь Борисъ Никитинъ, подканцеляристъ Федоръ Мосѣевъ.

«Выдать.» Августа 29 дня 1732 г. (Арх. Сен., кн. 36, л. 80—83 и обор.)

№ 103.

Журналъ августа 30 дня.

Сего числа отправлялось торжество перенесенія мощей св. Александра Невскаго и ордена его кавалеріи.

Въ Кабинетѣ Ея И. В-ва гг. министры были до полудни и послѣ полудня, и разбирали письма, взятыя у Спасскаго архимандрита.

Журналъ августа 31 дня.

Въ Кабинетѣ Ея И. В-ва засѣдали опредѣленные гг. министры,

Ходили къ Ея И. В-ву съ докладами, и Ея И. В-во изволила подписать резолюцію, на челобитной вдовы лекарши Равинельши, о дачѣ ей по смерть жалованья по 100 руб. на годъ.

Приказано возвратить въ Сенатъ поданное доношеніе,— противъ челобитья вдовы Шереметевой, о выдачѣ ей взятаго съ деревень въ артиллерію въ 704 году штрафа,— для того, что по тому доношенію отказано [1]).

1) Отданъ секретарю Невѣжину.

Digitized by Google

Былъ смотръ представленнымъ изъ Сената капитаномъ Чертковымъ недорослямъ 15 человѣкамъ.

Доношеній получено:

1) изъ счетной кригсъ-коммисаріатской комиссіи — о репортованіи, для забранія изъ Москвы къ счету книгъ и дѣлъ, отправленъ поручикъ, и изъ Сената подтверждено, а за неимѣніемъ того счету не производится; 2) генерала графа де Вейсбаха о великанахъ, которыхъ велѣно объявить Ливену и Колдау.

Журналъ сентября 1 дня.

Въ Кабинетѣ Ея И. В-ва засѣдали опредѣленные гг. министры.

Ходили къ Ея И. В-ва для подписанія съ докладами, и Ея В-во собственною своею рукою изволила подписать:

1) именной списокъ смотрѣннымъ вчерашняго числа недорослямъ, куда изъ нихъ кого отослать опредѣлено.

Резолюціи:

2) на челобитной Алексѣя Дашкова — о выдачѣ ему за украинскія деревни за Водолаги и съ прежними 10000 руб.; 3) на челобитной же купца Крейса — о взятьѣ дѣла его съ купцомъ Калашниковымъ изъ коммерцъ-коллегіи, и о разсмотрѣніи въ Сенатѣ; 4) на докладѣ отъ конной гвардіи — о дачѣ въ ту гвардію на лошадей ремонтныхъ денегъ [1]).

Гг. министры, обще съ подполковникомъ конной гвардіи и генераломъ-майоромъ княземъ Шаховскимъ, разсматривали штатъ конной гвардіи о жалованьѣ.

Приложенія къ журналу 1 сентября.

I. Высочайше утвержденный списокъ шляхетскихъ недорослей, опредѣленныхъ, по представленію Сената, въ службу, кадетный корпусъ и къ докторскому осмотру.

Именной списокъ шляхетскимъ недорослямъ, которые по представленію изъ Сената, по смотру, написаны въ нижеозначенныя службы:

Въ гвардію:

Савва Алексѣевъ сынъ Жоховъ,
Евтихъ Ивановъ сынъ Сафоновъ,
Алексѣй Афанасьевъ сынъ Бахтинъ,
Иванъ Петровъ сынъ Перской,
Борисъ Максимовъ сынъ Крюковъ,

1) VIII, № 6167.

Digitized by Google

Иванъ Любимовъ сынъ Дѣевъ,
Петръ Мироновъ сынъ Толбузинъ,
Родіонъ Никитинъ сынъ Черницовъ,
Петръ Михайловъ сынъ Пущинъ,
Дмитрій Сергѣевъ сынъ Секеринъ,
Петръ Михайловъ сынъ Елчаниновъ.
Итого 11.

Въ адмиралтейство:

Иванъ Михайловъ сынъ Сычевъ.

Въ кадетскій корпусъ:

Егоръ Львовъ сынъ Чириковъ,
Андрей Ивановъ сынъ Токмачевъ.

Освидѣтельствовать болѣзнь доктору:

Яковъ Васильевъ сынъ Буженіновъ.
Всего 15 человѣкъ.

«Отослать.» Сентября 1 дня 1732 г. (Арх. Сен., кн. 36, л. 85.)

II. Высочайшая резолюція на челобитной Алексѣя Дашкова о выдачѣ ему за взятыя деревни 10 т. руб. изъ монетной конторы.

Всепресвѣтлѣйшая, Державнѣйшая, Великая Государыня Императрица Анна Іоанновна, Самодержица Всероссійская.

По Вашему И. В-ва всемилостивѣйшему указу, по докладу Прав. Сената, повелѣно у меня, нижайшаго, на Украйнѣ вотчины мои Новую Водолагу и Малую Водолажку со всѣми угодьи и заводы взять для удовольства къ поселенію ландесмилицкихъ полковъ, а за тѣ вотчины выдать деньги, освидѣтельствовавъ купчія вотчинъ тѣхъ, сколько заплачено за нихъ денегъ, — за которую Вашего И. В-ва высочайшую милость, по долгу моего рабства, всеподданнѣйше благодарствую; но, притомъ, имѣя надежду на всещедрую и премилосердую ко всѣмъ Вашего И. В-ва неизрѣченную милость, нижайше приношу, что за тѣ мои вотчины, по купчимъ и съ пошлинами всѣми, стало быть въ дачѣ 7765 руб., а которыя пристройки новыя въ населеніи были, того въ тѣхъ купчихъ не именовано, понеже моимъ къ тому трудомъ и коштомъ, проча себѣ, послѣ купчихъ селилъ подданныхъ многое число и за новопоселенныхъ платилъ всякія подати въ Харьковскій полкъ, также и порціоны и раціоны на драгунскіе полки своими деньгами; а какъ купилъ я, нижайшій, тѣ вотчины и въ то время было только съ 600 дворовъ обывателей тамошнихъ, а нынѣ, по переписи отъ генералитета, явилось 1280 дворовъ, тогда доходовъ только было по 500 руб., а нынѣ получалъ по 1500 руб., что явно въ переписи отъ того жъ генералитета украинскаго корпуса.

Всемилостивѣйшая Государыня Императрица, прошу Вашего И. В-ва, да повелитъ державство Ваше за мои къ предкамъ Вашего И. В-ва и Вашему В-ву службишки, а наипаче по своей И. В-ва природной ко всѣмъ высочай-

Digitized by Google

шей милости, вмѣсто оныхъ моихъ деревень, равномѣрно такими жъ черкаскими деревнями пожаловать меня или къ вышепоказаннымъ прежденнымъ отъ меня истиннымъ деньгамъ наградить, чѣмъ Вашему И. В-ву Богъ по сердцу положитъ.

Вашего И. В-ва нижайшій рабъ тайн. сов. Алексѣй Ивановъ сынъ Дашковъ. Марта ** дня 1732 г.

Къ сей челобитной Алексѣй Дашковъ руку приложилъ.

«По сему челобитью за вышеозначенныя взятыя у него, Дашкова, деревни выдать, и съ тѣми, которые по прежнему указу повелѣно, всего 10,000 руб. изъ монетной конторы.» Анна. Сентября 1 дня 1732 г. (ib., л. 86 и сл.)

III. Высочайшая резолюція на челобитной купца Яна Крейса о взятіи дѣла его съ купцомъ Калашниковымъ въ Сенатъ для разсмотрѣнія и представленія доклада.

Всепресвѣтлѣйшая, Державнѣйшая, Великая Государыня Императрица Анна Іоанновна, Самодержица Всероссійская.

Въ нынѣшнемъ 1732 г. іюня въ 26 день, по состоявшемуся въ Прав. Сенатѣ въ Москвѣ и по присланному въ коммерцъ-коллегію указу, велѣно мнѣ заплатить москвитину, купецкому человѣку Петру Калашникову 3013 руб., отставя приговоръ коммерцъ-коллегіи, состоявшійся по челобитью его, Калашникова, противу меня, нижайшаго, въ сихъ же деньгахъ въ 1728 г., по которому единому Калашникова челобитью въ Прав. Сенатѣ въ Москвѣ резолюція состоялась, о чемъ я здѣсь будучи, при С.-Петербургѣ, ни по какому образу свѣдомъ быть не могъ и къ моему оправданію надлежащихъ доказательствъ представить, которыя для подлиннаго разсмотрѣнія къ тому дѣлу необходимо принадлежали. А понеже Прав. Сенатъ изволитъ разсуждать о продажѣ юфти въ 1726 г., которую Миценъ и Ягеръ, чрезъ маклера Павла Тамеса, какъ корреспонденты Петра Калашникова, мнѣ продали, что тѣ Миценъ и Ягеръ его, Калашниковыми, корреспондентами не были и что никакого контракта между Калашниковымъ и Миценомъ и Ягеромъ не было, также и изъ его, Калашникова, писемъ не слѣдуетъ, чтобъ они его корреспондентами были; и та юфть въ таможнѣ записана купленною отъ Калашникова, на что всеподданнѣйше доношу, что ежели кто къ кому товары посылаетъ и иные товары покупать приказываетъ, оное между всѣми торгъ имѣющими народами корреспонденціею называется, и ежели Калашникова письма, писанныя къ Мицену и Ягеру, которыя при дѣлѣ въ коммерцъ-коллегіи находятся, въ тонкость разсмотрѣны будутъ, также и ихъ между собою счеты, то, конечно, найдется, что они его, Калашникова, вѣрными корреспондентами были; изъ которыхъ видно, что Калашниковъ, будучи въ Москвѣ, писалъ къ нимъ, чтобъ они амбаръ его въ новый годъ паки на его имя записали, а въ 1726 г. писалъ онъ къ нимъ, что посылаетъ онъ, Калашниковъ, къ нимъ съ человѣкомъ своимъ стаю юфти, да еще и больше юфти посылать къ нимъ будетъ, и просилъ ихъ, чтобъ они ту юфть приняли и въ Петербургской внутренней таможнѣ записали по московской выписи и чтобъ они за него заморскихъ товаровъ купили, а именно бобровъ, площатой мишуры и камфоры,

Digitized by Google

и въ таможнѣ бъ записали, и тѣ товары къ нему, Калашникову, присылали. изъ чего видно, что, по купеческому обыкновенію, Миценъ и Ягеръ его, Калашникова, вѣрные друзья и корреспонденты были; а что между Калашниковымъ, Миценомъ и Ягеромъ контракта не было, и то не доказательство, чтобъ они его корреспондентами не были, ибо контракты бываютъ и дѣлаются между товарищами, а не между корреспондентами. Сверхъ того, я же еще въ 1724 и 1725 гг. чрезъ Мицена и Ягера отъ него, Калашникова, юфть же покупалъ и деньги за оную отъ меня принимали они, Миценъ и Ягеръ, съ Калашникова позволенія, на что имѣется отъ него, Калашникова, своеручное письмо, которымъ онъ обѣщаетъ подъ запискою торга раздѣлку подписать, и для того я и въ 1726 г. никакой опасности не имѣлъ за ту проданную юфть, какъ продавцамъ съ Калашниковой стороны платить деньги. Сверхъ того, онъ же, Калашниковъ, въ 1727 г. въ генварѣ мѣсяцѣ, пріѣхавъ въ С.-Петербургъ, вѣдая, что Миценъ и Ягеръ едва не всѣ за ту проданную юфть въ платежъ деньги получили, и ежели бы онъ въ то время тѣмъ доволенъ не былъ, для чего онъ отъ меня тогда за ту юфть денегъ не требовалъ, когда тѣ, Миценъ и Ягеръ, еще въ состояніи были оныя деньги мнѣ возвратить, но и достальныя деньги 113 руб. 18 коп., сколько за ту юфть еще по счету недоплачено было, имъ же, Мицену и Ягеру, приказалъ доплатить, которыя по ихъ ассигнаціи и заплачены, а въ 1728 г., когда тѣ купцы банкерутами учинились, и то уже по прошествіи 2-хъ лѣтъ послѣ той юфтяной продажи, билъ челомъ онъ, Калашниковъ, на меня, нижайшаго, якобы я ему за ту юфть еще денегъ не заплатилъ, о которыхъ деньгахъ онъ мнѣ самъ ни письменно, ни словесно и по нынѣшній день никогда не говорилъ, еже я и присягою предъ самимъ Богомъ подтвердить могу; которыя обстоятельства и всѣ приложенныя къ дѣлу письма и счеты всеподданнѣйше прошу принять въ разсужденіе; что же касается до торговаго устава, въ которомъ, въ 63 пунктѣ, написано, чтобъ торговые иноземцы иноземцамъ же товаровъ не продавали, который пунктъ къ сему дѣлу ни мало не приличенъ, понеже Миценъ и Ягеръ, какъ коммисіоперы или повѣренные Калашникова, товаръ продали, по которому торговому уставу сей торгъ въ таможнѣ записать надлежало, какъ то и учинено, и обыкновенно между всѣми купцами безъ всякаго изъятія въ Россіи бываетъ; однако же въ таможнѣ внутреннихъ кондицій не пишутъ и никакихъ обстоятельствъ, какимъ порядкомъ торгъ состоялся, по которой причинѣ Петръ Калашниковъ въ своей уликѣ ссылался на письмо маклера Павла Тамеса, который маклеръ въ коммерцъ-коллегіи допросомъ показалъ, что онъ Калашникова человѣка не знаетъ, но Миценъ и Ягеръ продавцами отъ той юфти были, и что онъ, маклеръ, ему, Калашникову, то письмо далъ для того, что Калашниковъ представлялъ, будто онъ съ Миценомъ и Ягеромъ въ счетѣ несходство имѣетъ, а въ томъ письмѣ написанъ былъ токмо одинъ вѣсъ той юфти 590 пуд. 33 фунта, денегъ 3013 руб., изъ чего видно, что торговой записки, которая главнѣйшею есть причиною, что я въ Прав. Сенатѣ по ней осужденъ, въ семъ случаѣ за важную причину почесть не можно, какъ Прав. Сенатъ разсуждать изволитъ, къ чему также великій и справедливѣйшій подаетъ способъ Вашего И. В-ва указъ, состоявшійся прошедшаго марта мѣсяца, о запискѣ торговъ въ таможнѣ, которымъ повелѣвается, чтобъ таможенная записка токмо чрезъ одинъ годъ съ того числа, какъ торгъ записанъ, могла быть дѣйствительна, а по прошествіи одного года такихъ за-

Digitized by Google

писокъ въ дѣйство не производить, хотя бъ оныя и порядочно учинены были, который указъ съ немалою пользою къ моимъ доказательствамъ и прочимъ свидѣтельствамъ, которыя яснѣе при дѣлѣ въ коммерцъ-коллегіи находятся, слѣдуетъ, нежели таможенная записка, да и маклеръ Тамесъ еще въ живыхъ обрѣтается, который такожде подъ присягою засвидѣтельствовать можетъ, кто ту юфть продавалъ.

Всемилостивѣйшая Государыня Императрица, прошу Вашего И. В-ва, да повелитъ Ваше державство, по вышеозначеннымъ обстоятельствамъ, всемилостивѣйшее разсмотрѣніе учинить и меня отъ такого напраснаго платежа, а паче отъ раззоренія избавить.

Вашего И. В-ва всенижайшій рабъ Jan Crayz (Янъ Крейцъ).

«Вышеозначенное дѣло, взявъ, разсмотрѣть въ Сенатѣ и, со мнѣніемъ своимъ, учинить Намъ докладъ.» Анна. Сентября 1 дня 1732 г. (ib., л. 89 и сл.).

№ 104.

Журналъ сентября 2 дня.

Въ Кабинетѣ Ея И. В-ва засѣдали опредѣленные гг. министры.

Разбирали привезенныя изъ Москвы письма, взятыя у Иконоспасскаго архимандрита.

Призванъ былъ въ Кабинетъ архіатеръ Ригеръ, которому изъ поданнаго докладу, отправляющагося въ низовой корпусъ генералъ-лейтенанта князя Гессенъ-Гомбургскаго по 7-му пункту объявлено, что онъ требуетъ въ тотъ корпусъ дохтура, съ жалованьемъ противъ Астраханскаго дохтура, — чтобъ о томъ опредѣленіе учинено было въ медицинской канцеляріи, на что онъ словесно предложилъ, что объ ономъ требованіи опредѣленіе онъ во оной канцеляріи учинитъ и къ нему писать будетъ.

Журналъ сентября 3 дня.

Въ Кабинетѣ Ея И. В-ва былъ г. вице-канцлеръ.

Отдалъ поданные сего числа Ея И. В-ву изъ Сената одинъ докладъ объ иноземцахъ, да два репорта о рѣшеніи дѣлъ:

1) здѣшній — августа съ 21 сего сентября по 2 число; 2) московскій сенатскій же — августа съ 7-го по 12 число.

Журналъ сентября 4 дня.

Въ Кабинетѣ Ея И. В-ва засѣдали опредѣленные гг. министры.

Ходили къ Ея И. В-ву съ докладами, и Ея В-во собственною своею рукою изволила подписать:

Digitized by Google

1) на пункты генерала-лейтенанта Гессенъ-Гомбургскаго князя, какимъ образомъ, будучи ему въ низовомъ корпусѣ, поступать надлежитъ; 2) по докладу военной коллегіи — апробація на инструкціи онаго Гессенъ-Гомбургскаго князя, какъ ему въ низовомъ же корпусѣ команду содержать и въ прочемъ поступать.

Потомъ разбирали письма архимандрита Заиконоспасскаго монастыря.

Приложеніе къ журналу 4 сентября.

Именной указъ Сенату о выдачѣ 10 т. руб. на постройку Анненгофа[1]).

Указъ Нашему Сенату.

Понеже потребна къ строенію въ Москвѣ Нашего Анненгофа нѣкоторая сумма денегъ, того ради указали Мы на оное строеніе нынѣ выдать изъ положенной въ С.-Петербургѣ на канцелярію отъ строеній суммы, изъ 200.000 руб., 10.000 руб. и отдать въ Москвѣ Нашему оберъ-гофмейстеру и кавалеру Салтыкову. Данъ въ С.-Петербургѣ 1732 г. сентября ** дня. Анна. Полученъ сентября 4 числа 1732 г. (Арх. Сен., кн. 36, л. 91.)

№ 105.

Журналъ сентября 5 дня.

Въ Кабинетѣ Ея И. В-ва засѣдали опредѣленные гг. министры.

Разбирали достальныя Заиконоспасскаго архимандрита письма.

Ея И. В-во изволила собственною своею рукою подписать указъ въ Сенатъ[1]) объ отсылкѣ изъ канцелярій и городовъ денегъ, что на расходы потребно, въ штатсъ-контору, а остаточныхъ — къ генералу-поручику Волкову[2]).

Сего числа изъ военной коллегіи поданы 2 репорта:

1) съ табельми о состояніи арміи и гарнизоновъ и низоваго корпуса, тако же и ландмилицкихъ полковъ, и о нерегулярныхъ;

2) о сборѣ и о доимкѣ рекрутъ по сей сентябрь мѣсяцъ.

Приложеніе къ журналу 5 сентября.

Высочайшая резолюція на прошеніи Никиты Вильбоа о невзысканіи съ него 2 т. рублей, данныхъ ему заимообразно въ 1718 г.[3]).

Всепресвѣтлѣйшая, Державнѣйшая, Великая Государыня Императрица Анна Іоанновна, Самодержица Всероссійская.

Въ прошломъ 1716 г. апрѣля 8 дня, будучи въ Данцигѣ, по изустному

1) VIII, № 6173.

2) О семъ поданы были докладъ изъ Сената.

3) Въ журналѣ не значится. Прим. редактора.

Digitized by Google

блаж. и вѣчнод. памяти Его И. В-ва Петра Перваго приказу, посланъ былъ я, нижайшій, для взятья шведскаго судна, лежащаго при Агданцигѣ на рейдѣ, которое, съ помощію Божіею, и взялъ и привелъ въ рѣку Вейксель; а на томъ суднѣ груза было сукны и всякіе разные товары и галантереи, въ томъ числѣ и желѣзо, котораго было всего товара и съ желѣзомъ цѣною тысячъ на 80; и въ томъ же 716 г. соизволилъ Его И. В-во меня, нижайшаго, послать на гукорѣ Лоссосирѣ, для провожденія мастеровыхъ людей разныхъ художествъ, которыхъ тогда Его В-во принялъ въ свою службу, также и померанцевыхъ и лимонныхъ большихъ деревъ и всякихъ къ огородному дѣлу вещей въ Ревель; и по отъѣздѣ моемъ приказалъ Его И. В-во бывшему князь Петру Михайлычу Голицыну съ онаго судна взять и раздать сукна разныхъ цвѣтовъ на потребу въ Преображенскій и Семеновскій и на прочіе полки, которые въ то время были на галерахъ, а сѣрыя сукна отданы на галерныхъ служителей, а всякіе разные товары и галантереи, по приказу жъ Его В-ва, взяты въ С.-Петербургъ, во дворецъ Вашего И. В-ва; также приказалъ Его В-во съ онаго судна брать и желѣзо на тѣ галеры, сколько возможно имъ было умѣстить, для строенія новыхъ галеръ въ Ростокѣ и на прочія воинскія потребы. И проводя я, нижайшій, помянутыхъ мастеровыхъ людей до Ревеля, имѣлъ отъ Его В-ва я указъ, чтобъ мнѣ возвратиться въ Данцигъ, и буде Его В-ва не получу тамъ, дабы мнѣ ѣхать въ Ростокъ; по которому указу я, нижайшій, и исполнилъ и Его В-во при ономъ Ростокѣ и дождался и потомъ перевелъ я Его И. В-во на островъ Фалстеръ и отъ онаго острова паки послалъ меня, нижайшаго, въ Ростокъ для высылки галеръ, которыя тогда были въ командѣ у генерала Ивана Иваныча Бутурлина, и оныя галеры при себѣ я, нижайшій, и выслалъ къ Его В-ву къ оному острову Фалстеру; и потомъ велѣно мнѣ по указу ѣхать въ Ревель, для высылки жъ корабельнаго флота, и съ онымъ флотомъ встрѣтился я, нижайшій, у острова Готланда и привелъ ихъ въ Копенгагенъ, гдѣ обрѣтался Его В-во, и изъ онаго Копенгагена Его В-во изволилъ отъѣхать сухимъ путемъ въ Шверинъ, а меня, нижайшаго, послалъ прилюбской портъ въ Травмендъ, на которомъ я суднѣ тамо и зимовалъ. А въ прошломъ 717 г. получилъ я, нижайшій, отъ Его И. В-ва указъ, чтобъ возвратиться паки по прежнему въ Данцигъ и пріостерегать, дабы не пропускать въ Швецію, также изъ Швеціи идущихъ судовъ; и въ томъ же 717 г. взялъ я, нижайшій, англійское судно, идущее изъ Стокгольма, и на ономъ суднѣ былъ англійскій купецъ, у котораго взялъ я письмо, писанное изъ Стокгольма къ данциговымъ купцамъ о сдѣланіи васильковыхъ суконъ и съ желтымъ прикладомъ на ихъ шведскую армію; и оное письмо послалъ я, нижайшій, къ Его И. В-ву, чрезъ Голландію, во Францію; и по тому мною взятому письму Его И. В-во соизволилъ указъ прислать къ генералу князь Никитѣ Иванычу Репнину, чтобъ онъ подступилъ съ войскомъ подъ Данцигъ и стоялъ; и потомъ же прислалъ Его В-во князь Василья Володимерыча Долгорукова изъ Франціи, спросить ихъ, для чего они въ своемъ трактатѣ не устояли, который учинили съ Его И. В-вомъ, чтобъ шведамъ никакого вспоможенія не чинить; а по объявленному взятому мною письму видно, что они шведамъ всякое вспоможеніе чинили; и за то взято съ нихъ и съ города Данцига полтораста тысячъ ефимковъ. И въ ономъ же 717 г. взятое мною желѣзо въ прошломъ 716 г., которое осталось при Агданцигѣ на вышепомянутомъ шведскомъ суднѣ, по указу я, нижайшій, продалъ на 7300 талеровъ и изъ оныхъ

Digitized by Google

денегъ дано по указамъ Павлу Готовцеву въ прошломъ же 717 г., на покупку всякихъ огородныхъ вещей и померанцевыхъ и лимонныхъ деревъ ко двору Вашего И. В-ва, 1300 талеровъ и росписки въ тѣхъ взятыхъ деньгахъ отданы въ Кабинетъ, да для провожденія мануфактурныхъ служителей дано бывшему дѣйств. тайн. сов. Петру Андреичу Толстому 4000 талеровъ, которые и принялъ г. Лефортъ и росписки ихъ отданы въ Кабинетъ же, а достальные 2000 талеровъ остались у меня, нижайшаго, при Агданцигѣ. И въ прошломъ же 718 г. въ апрѣлѣ мѣсяцѣ ѣздилъ я, нижайшій, по инструкціи, крейсеровать на фрегатѣ Санктъ-Яковѣ между Курляндскихъ и Готландскихъ береговъ и въ ономъ же апрѣлѣ мѣсяцѣ взялъ 6 судовъ и, по взятьѣ, оныя суда привелъ въ Ревель; и потомъ соизволилъ Его И. В-во прислать ко мнѣ, нижайшему, указъ, чтобъ мнѣ ѣхать въ С.-Петербургъ немедленно; по которому я, нижайшій, указу въ томъ же апрѣлѣ мѣсяцѣ и пріѣхалъ. И въ томъ же 718 г. въ маѣ мѣсяцѣ, по пріѣздѣ моемъ въ С.-Петербургъ, соизволилъ у меня, нижайшаго, Его И. В-во дочь крестить и на тѣхъ крестинахъ остальные 2000 талеровъ соизволилъ мнѣ, нижайшему, милостію своею пожаловать при всѣхъ гг. министрахъ, которые были у меня, нижайшаго, на крестинахъ, и при томъ были-жъ кабинетскіе секретари Макаровъ и Черкасовъ, а что у нихъ о пожалованіи мнѣ тѣхъ денегъ въ Кабинетѣ не записано, о томъ я, нижайшій, неизвѣстенъ. И въ прошломъ 719 г., когда Его И. В-во изволилъ быть на морѣ въ кампаніи и при Ламеландѣ, тогда я, нижайшій, былъ на кораблѣ Перлѣ; и какъ Его И. В-во въ томъ же году изволилъ съ флотомъ возвратиться къ россійскимъ портамъ, тогда я съ онаго корабля переведенъ на шняву Наталію и велѣно мнѣ съ тою шнявою и еще съ двумя — шнявою жъ Элеонорою и спинкъ Александромъ слѣдовать паки къ Данцигу и тамо крейсеровать и зимовать; и по прибытіи моемъ въ Данцигъ на оныхъ судахъ, надлежало ихъ починить, и на оную починку, и на покупку всякихъ къ нимъ матеріаловъ, и за передѣлываніе пороха, и за наемъ борденговъ, и на дачу разнымъ мастеровымъ людямъ издержалъ я изъ тѣхъ пожалованныхъ мнѣ 2000 талеровъ съ 900 талеровъ и болѣе, на что значатъ ихъ росписки, которыя отданы въ адмиралтейскую коллегію при моемъ доношеніи, понеже я просилъ, чтобъ оныя мои издержанныя деньги мнѣ возвращены были по прежнему. И въ томъ же 719 г. при ономъ же Агданскомъ портѣ взялъ я, нижайшій, два голландскіе галіота, которые нагружены были съ мѣдными пушками россійскими, польскими, прусскими и съ мѣдными талерами, которые галіоты шли изъ Стокгольма, и оныя пушки и мѣдные талеры Его И. В-во соизволилъ отдать голландцамъ, а прейзовыхъ денегъ мнѣ, нижайшему, по регламенту 10 части, противъ прочихъ моей братьи, нетокмо что дано, но и пожалованные мнѣ отъ Его И. В-ва оные 2000 талеровъ взыскиваются. А въ бытности моей въ крейсерованіи отъ 716 по 720 г. всѣ порты, которые обрѣтаются всей Остзеѣ, заперты были, а именно Данцигъ, Пиловъ, Любекъ и прочія мѣста, никакого коммуникацейства въ Швеціи не было, и въ оные 4 года, какъ у нихъ коммуникація пресѣклась, покупали они муки четверть по 60 и по 80 копоръ-талеровъ и принуждены были вооружить флотъ 15 судовъ и прислать во Гданскъ, чтобъ меня на томъ мѣстѣ атаковать и взять, а съ помощію Божіею оное ихъ намѣреніе не исполнилось и отшелъ отъ нихъ добрымъ воинскимъ порядкомъ и Вашему И. В-ву воинскимъ судамъ никакой траты не учинилъ.

Digitized by Google

Всемилостивѣйшая Государыня Императрица, прошу Вашего И. В-ва, да повелитъ державство Ваше означенныхъ пожалованныхъ 2000 талеровъ на мнѣ, нижайшемъ, не взыскивать, а издержанныя мною на починки Вашего жъ И. В-ва военныя суда деньги, также и надлежащее число, по заслугамъ моимъ, за взятыя мною суда прейзовыя деньги мнѣ, нижайшему, выдать.

Вашего И. В-ва нижайшій рабъ, морскаго флота капитанъ-командоръ Никита Петровъ сынъ Вильбое. Августа 29 дня 732 г.

«По сему прошенію помянутыхъ 2000 рублевъ на немъ, Вилбое, не взыскивать. Сентября 5 дня 1732 г.» Анна. (Арх. Сен., кн. 36, л. 92—95 и об.)

№ 106.

Журналъ сентября 6 дня.

Въ Кабинетѣ Ея И. В-ва засѣдали опредѣленные гг. министры.

Въ бытность въ Кабинетѣ архіатера Ригера размѣчали на смотровыхъ спискахъ объ отставныхъ штабъ- и оберъ-офицерахъ, куда кого опредѣлить и отставить надлежитъ.

Сего числа, чрезъ нарочнаго курьера отъ гвардіи солдата Свиньина, получены изъ Москвы отъ генерала и оберъ-гофмейстера г. Салтыкова три доношенія и 2 связки писемъ:

1) объ отправленіи въ оныхъ связкахъ писемъ, взятыхъ у Краспльникова и Скрыпицына, и сказки; 2) о письмахъ протопопа Иродіона и Ивана Никитина, — что больше ихъ не явилось и о присылкѣ при томъ взятыхъ писемъ у служительницы протопоповой; 3) его же доношеніе, и при томъ репортъ офицерскій, о содержаніи князь Михайла Долгорукаго въ деревнѣ его; 4) репортъ изъ военной коллегіи о смотрѣ воинскимъ инспекторомъ Кейтомъ московскихъ гарнизонныхъ полковъ, и что по нихъ въ военной коллегіи учинено; 5) репортъ гвардіи-майора Хрущова объ отправленіи офицеровъ, для переписи по мѣстамъ.

Журналъ сентября 7 дня.

Въ Кабинетѣ Ея И. В-ва засѣдали опредѣленные гг. министры.

Сего числа у Ея И. В-ва при многомъ собраніи министровъ, генералитета и коллежскихъ членовъ и прочихъ была аудіенція обрѣтающемуся здѣсь датскому министру.

Гг. кабинетсъ-министры и г. генералъ Ушаковъ подписали письмо въ Москву къ генералу и оберъ-гофмейстеру г. Салты-

Digitized by Google

кову о присылкѣ сюда подъ карауломъ Красильникова и Скрыпицына [1]).

Изъ провіантской счетной комиссіи дѣйств. ст. сов. Алексѣй Волковъ подалъ доношеніе о требованіи указа по тремъ пунктамъ оной комиссіи, да при томъ репортъ, что съ начатія оной комиссіи и понынѣ какихъ счетовъ и дѣлъ учинено.

Журналъ сентября 8 дня.

Въ Кабинетѣ Ея И. В-ва засѣдали опредѣленные гг. министры, въ томъ числѣ и его сіятельство канцлеръ.

Ходили къ Ея И. В-ву съ иностранными дѣлами.

Ея И. В-во изволила подписать указъ въ Сенатъ о пожалованіи князь Ивана Одоевскаго въ вотчинную коллегію совѣтникомъ.

Приложеніе къ журналу 8 сентября.

Именной указъ Сенату о пожалованіи кн. Ив. Одоевскаго въ вотчинную коллегію совѣтникомъ.

Указъ Нашему Сенату.

Пожаловали мы каморъ-юнкера князь Ивана Одоевскаго въ вотчинную коллегію совѣтникомъ, о чемъ ему и указъ сказанъ. И повелѣваемъ Нашему Сенату о опредѣленіи его учинить по сему нашему указу. Анна. Сентября 8 дня 1732 в. (Арх. Сен., кн. 36, л. 98.)

№ 107.

Журналъ сентября 9 дня.

Въ Кабинетѣ Ея И. В-ва засѣдали опредѣленные гг. министры.

Ходили къ Ея И. В-ву съ докладами и для подписанія указовъ, которые Ея В-во собственною своею рукою изволила подписать:

1) указъ въ Сенатъ — о пожалованіи генералу-майору князю Шаховскому отписного двора секретаря Хрисанфова; 2) именной списокъ о бывшихъ на смотрѣ штабъ- и оберъ-офицерахъ, кого куда опредѣлить, а прочимъ по прежнему въ отставкѣ быть.

Да сего же числа Ея И. В-ву докладывано по поданнымъ въ Кабинетъ изъ военной коллегіи репортамъ: 1) о состояніи всѣхъ полковъ людьми и лошадьми; 2) о сборѣ рекрутъ; 3) по смотру инспектора Кейта; 4) по репорту же майора Хрущова о переписи.

1) И отправлено чрезъ почту.

Digitized by Google

Отдали челобитную каморъ-юнкера Алексѣя Татищева о взятьѣ у него мызы, данной обще съ Медвѣдевымъ, а вмѣсто оной о пожалованіи изъ Долгоруковыхъ, тако же о дачѣ родственника его деревни, — по которой приказано взять справку изъ Сената.

Доношеній получено:

1) изъ Москвы отъ генерала и оберъ-гофмейстера г. Салтыкова — о присылкѣ при томъ изъ Москвы по указу 525 книгъ „Камень Вѣры“; 2) его же — о присылкѣ при томъ взятыхъ писемъ въ Москвѣ изъ келій Чудовскаго и Ипатскаго архимандритовъ, и сказки; 3) изъ адмиралтейской коллегіи — о репортованіи о бывшихъ на смотрѣ Ея И. В-ва морскихъ офицеровъ, — что по указу о комъ учинено [1]).

Приказано послать къ С.-Петербургскому оберъ-коменданту, чтобъ велѣлъ въ Петербургской крѣпости очистить верхнюю казарму, и потомъ, взявъ вышеозначенныя, привезенныя изъ Москвы книги „Камень Вѣры“, въ 19 сундукахъ перевесть въ городъ и поставить въ той отведеной казармѣ, — которыя перевезены и въ той казармѣ поставлены, за чѣмъ по приказу ихъ же, гг. министровъ, ѣздилъ изъ Кабинета секретарь, и запечатавъ ту казарму, отдалъ подъ гарнизонной караулъ майору Колударову сего же числа.

Приложенія къ журналу 9 сентября.

I. Именной указъ Сенату о пожалованіи ген.-майору кн. Алексѣю Шаховскому отписнаго двора Романа Хрисанфова.

Указъ Нашему Сенату.

Пожаловали Мы Нашего ген.-майора и конной гвардіи подполковника и ген.-адъютанта князь Алексѣя Шаховскаго отписнымъ, за доимку, у секретаря Романа Хрисанфова С.-Петербургскимъ дворомъ, что́ на Адмиралтейскомъ острову подлѣ Невы-рѣки, съ каменнымъ и деревяннымъ строеніемъ, въ вѣчное потомственное владѣніе. И повелѣваемъ Нашему Сенату учинить о томъ по сему Нашему указу. Анна. Сентября 9 дня 1732 г. (Арх. Сен., кн. 36, л. 103.)

II. Высочайше утвержденный списокъ отсавныхъ штабъ-, оберъ- и унтеръ-офицеровъ, представленныхъ изъ Сената, для опредѣленія на службу и къ увольненію въ отставку.

Списокъ представленнымъ изъ Сената отставнымъ лейбъ-гвардіи и прочихъ полковъ штабъ-, оберъ- и унтеръ-офицерамъ, изъ которыхъ, по смотру,

1) Изволила отдать Ея В-во сего числа.

Digitized by Google

ниже-объявленныхъ опредѣлить къ дѣламъ и въ военную службу, а прочимъ. за старостію и за болѣзньми и ранами, быть по прежнему въ отставкѣ.

Къ статскимъ дѣламъ — отъ гвардіи прапорщики:

Яковъ Мартыновъ сынъ Раздершинъ,
Никита Яковлевъ сынъ Ржевскій,
Иванъ Федоровъ сынъ Репьевъ.

Отъ гвардіи жъ сержанты:

Петръ Григорьевъ сынъ Лутохинъ,
Князь Лука Гавриловъ сынъ Костровъ,
Петръ Алексѣевъ сынъ Блохинъ,
Александръ Кузминъ сынъ Матовъ.

Другихъ полковъ:

Григорій Алексѣевъ сынъ Сушковъ.

Отъ гвардіи жъ каптенармусы:

Михайло Ивановъ сынъ Афросимовъ,
Алексѣй Федоровъ сынъ Воронинъ,
Федоръ Ивановъ сынъ Подчертковъ,
Григорій Михайловъ сынъ Ляпуновъ.
Итого къ дѣламъ 12.

Въ военную коллегію — для опредѣленія въ полки:

Майоръ Иванъ Дмитріевъ сынъ Дубровской.

Отъ гвардіи прапорщики:

Андрей Степановъ сынъ Зиновьевъ,
Сергѣй Александровъ сынъ Нестеровъ.

Другихъ полковъ:

Богданъ Маркеловъ сынъ Писаревъ.

Отъ гвардіи каптенармусы:

Автамонъ Захарьевъ Норовъ,
Артемонъ Панфиловъ сынъ Аракчеевъ,
Иванъ Львовъ сынъ Жуковъ.
Итого въ военную коллегію 7.

Быть по прежнему въ отставкѣ, понеже по смотру явились стары и дряхлы, а другіе больны и ранены:

Капитаны отъ гвардіи:

Иванъ Ивановъ сынъ Селивановъ,
Яковъ Григорьевъ сынъ Сверчковъ,
Семенъ Алферьевъ сынъ Худошинъ.

Digitized by Google

Майоры:

Карпъ Леонтьевъ сынъ Зеленой,
Семенъ Ивановъ сынъ Поливановъ,
Лазарь Ивановъ сынъ Обловъ,
Иванъ Ларіоновъ сынъ Бухаровъ,
Лука Артемьевъ сынъ Муравьевъ,
Петръ Кондратьевъ сынъ Яцкой.

Капитаны-поручики отъ гвардіи:

Василій Федоровъ сынъ Карабановъ,
Афанасій Федоровъ сынъ Микулинъ,
Яковъ Ивановъ сынъ Блеклой,
Семенъ Филатовъ сынъ Калеминъ,
Василій Денисовъ сынъ Юрасовской.

Капитаны:

Иванъ Ивановъ сынъ Лихачевъ,
Василій Ивановъ сынъ Лихаревъ,
Никита Никифоровъ сынъ Култашевъ,
Князь Алексѣй княжъ Ивановъ сынъ Шейдяковъ,
Иванъ Елисеевъ сынъ Крюковъ,
Иванъ Алексѣевъ сынъ Кошкаровъ.

Гвардіи поручики:

Семенъ Марковъ сынъ Спицынъ,
Иванъ Яковлевъ сынъ Шараповъ,
Василій Ивановъ сынъ Астафьевъ.

Поручики жъ другихъ полковъ:

Петръ Воиновъ сынъ Селитренниковъ,
Филиппъ Афанасьевъ сынъ Лихачевъ,
Иванъ Федоровъ сынъ Карамышевъ,
Федоръ Ивановъ сынъ Лавровъ,
Федоръ Козминъ сынъ Бобоѣдовъ,
Иванъ Фирсовъ сынъ Голенищевъ-Кутузовъ,
Иванъ Ивановъ сынъ Гурьевъ,
Князь Федоръ княжъ Васильевъ сынъ Шаховской,
Михайло Григорьевъ сынъ Нагиринъ,
Дмитрій Афанасьевъ сынъ Литвиновъ,
Степанъ Тимофеевъ сынъ Микулинъ,
Савва Тимофеевъ сынъ Муравьевъ.

Гвардіи прапорщики:

Василій Леонтьевъ сынъ Лихачевъ,
Василій Васильевъ сынъ Обуховъ,
Андрей Ивановъ сынъ Тарбѣевъ,
Александръ Ивановъ сынъ Оботуровъ,

Digitized by Google

Степанъ Васильевъ сынъ Лавровъ,
Михайло Григорьевъ сынъ Чагинъ,
Никита Матвѣевъ сынъ Горчаковъ,
Семенъ Давыдовъ сынъ Афросимовъ.

Другихъ полковъ подпоручики:

Василій Матвѣевъ сынъ Нудомовъ,
Иванъ Афанасьевъ сынъ Малыгинъ.

Прапорщики:

Федоръ Андреяновъ сынъ Возницынъ,
Федоръ Елизарьевъ сынъ Ахматовъ,
Степанъ Зиновьевъ сынъ Луневской,
Михайло Михайловъ сынъ Вражской,
Семенъ Александровъ сынъ Юреневъ,
Алексѣй Евтихѣевъ сынъ Горловъ,
Василій Васильевъ сынъ Извольской,
Григорій Лукинъ сынъ Ергольской,
Федоръ Дмитріевъ сынъ Пановъ,
Петръ Степановъ сынъ Вилимбаховъ,
Гаврило Ивановъ сынъ Витезевъ,
Ульянъ Тимофеевъ сынъ Опревъ,
Степанъ Борисовъ сынъ Чашниковъ,
Артемонъ Федоровъ сынъ Суровцовъ,
Князь Матвѣй княжъ Игнатьевъ сынъ Шаховской,
Сергѣй Тимофеевъ сынъ Стромиловъ,
Егоръ Максимовъ сынъ Чулковъ,
Михайло Сидоровъ сынъ Секеринъ,
Михайло Ивановъ сынъ Аракчеевъ,
Ипполитъ Ивановъ сынъ Бреховъ,
Никита Нестеровъ сынъ Ивановъ,
Анисимъ Андреевъ сынъ Зеленинъ.

Гвардіи сержанты:

Данило Ивановъ сынъ Рокатовъ,
Федоръ Григорьевъ сынъ Блудовъ,
Иванъ Михайловъ сынъ Молвяниновъ,
Князь Василій княжъ Васильевъ сынъ Щербатовъ.

Гвардіи каптенармусы:

Василій Лукинъ сынъ Барашевъ,
Андрей Гавриловъ сынъ Чириковъ,
Акимъ Трофимовъ сынъ Стерлеговъ.

Вахмистры:

Алексѣй Дмитріевъ сынъ Ушаковъ,
Фролъ Федосѣевъ сынъ Украинцовъ,
Ѳедотъ Афанасьевъ сынъ Тыртовъ,

Digitized by Google

Семенъ Степановъ сынъ Таптыковъ,
Афанасій Володимеровъ сынъ Гнѣвышевъ,
Никифоръ Евтропьевъ сынъ Писаревъ,
Василій Михайловъ сынъ Векентьевъ,
Степанъ Петровъ сынъ Мартыновъ.

Сержанты:

Александръ Васильевъ сынъ Фоминъ,
Иванъ Григорьевъ сынъ Спечовъ,
Алексѣй Григорьевъ сынъ Петлинъ,
Данило Анкудиновъ сынъ Чихачевъ.

Квартирмейстеры:

Иванъ Аврамовъ сынъ Карандѣевъ,
Григорій Ивановъ сынъ Дубенской.

Каптенармусы:

Сергѣй Мироновъ сынъ Малѣевъ,
Иванъ Яковлевъ сынъ Ленинъ,
Андрей Андреевъ сынъ Воейковъ,

Штыкъ-юнкеръ:

Князь Яковъ княжъ Васильевъ сынъ Волконской.

Подпрапорщики:

Иванъ Никифоровъ сынъ Чуровской,
Григорій Афанасьевъ сынъ Лихаревъ.
Итого въ отставку 94.

Всего сто тринадцать человѣкъ. Кабинетъ-секретарь Василій Козловъ.

«Быть по сему». Сентября 9 дня 1732 г. (ib., л. 99—102.)

№ 108.

Журналъ сентября 10 дня.

Въ Кабинетѣ Ея И. В-ва засѣдали опредѣленные гг. министры.

Чрезъ иностранную почту получены въ Кабинетъ доношеніе ревельскаго губернатора фонъ Левена о купленной у Шаренберга ко дворцу мызѣ Гроссаусъ, и при томъ взятыя у него ко дворцу подлинная крѣпость, писанная въ Ревелѣ за его и свидѣтельскими руками, и прежніе документы съ реестромъ, которые подлинные, по силѣ состоявшагося указу, приказано отдать въ дворцовую канцелярію съ росписко̀ю.

Digitized by Google

Журналъ сентября 11 дня.

Въ Кабинетѣ Ея И. В-ва засѣдали опредѣленные гг. министры.

Ходили къ Ея И. В-ву съ докладами и Ея В-во собственною своею рукою. изволила подписать: резолюцію на докладѣ провіантской счетной комиссіи по 3 пунктамъ о допросѣ изъ генералитета и о рѣшеніи малыхъ дѣлъ въ комиссіи и о дачѣ гвардіи солдатъ.

Гг. министры, для докладу же Ея И. В-ву, брали доношеніе Семена Андреевича объ отдачѣ на откупъ Воробьевскихъ стеклянныхъ заводовъ, которое, принедъ въ Кабинетъ, отдали и приказали отложить.

Поданъ изъ Сената докладъ о конфирмаціи, учиненнаго въ воинской комиссіи 12 пункта о солдатскихъ дѣтяхъ, и при томъ по требованію особливое извѣстіе, когда изъ комиссіи подано и въ Сенатѣ слушано и рѣшено.

Былъ смотръ, представленнымъ отъ герольдмейстера недорослямъ 6-ти человѣкамъ, въ томъ числѣ два небывшихъ на смотрѣ, которые отмѣчены въ гвардію, а 4 человѣка на прежнемъ смотрѣ объявили болѣзни, кои велѣно освидѣтельствовать, и смотрѣны дохтуромъ Эйглертомъ, однако же приказано ихъ поставить на смотръ къ архіатеру.

Доношеній получено:

1) письмо генерала и оберъ-гофмейстера Салтыкова о Макаровѣ и другихъ, и при томъ доношеніе и письма; 2) репортъ изъ Сената — о рѣшеніи дѣлъ, сего сентября съ 4 по 8 число; 3) при томъ репортъ же московскій, — августа съ 14 по 19 число [1]).

Приложеніе къ журналу 11 сентября.

Всеподаннѣйшее доношеніе С. А. Салтыкова по поводу доноса канцеляриста Василія Калина на бывшаго кабинетъ-секретаря Алексѣя Макарова.

Получено сентября 11 дня 1732 г.

Всемилостивѣйшая Государыня.

В-му И. В-ву, всемилостивѣйшей Государынѣ, всенижайше рабски доношу: сего сентября 2 дня, бывшаго Кабинета, а нынѣ новоучрежденной каморъ-коллегіи канцеляристъ Василій Калининъ подалъ мнѣ, при письмѣ своемъ, доношеніе, въ которомъ написалъ на бывшаго тайнаго кабинетъ-секретаря, что нынѣ тайный совѣтникъ Алексѣй Макаровъ, въ преступленіи указовъ и

1) Поданные вчера отданы сего числа.

Digitized by Google

въ утаенныхъ, бл. и вѣчно-достойныя памяти Его И. В-ва Петра В. собственноручныхъ писемъ и приходныхъ и расходныхъ тетрадей и прочихъ кабинетныхъ дѣлъ, и на единомышленника-жъ его, Макарова, племянника роднаго ассессора Петра Стечкина и на племянницу его, Макарова, родную, а на Стечкина жену, Наталью Никифорову дочь, и на прочихъ, состоявшееся въ 17 пунктахъ, о чемъ подлинно значитъ во ономъ его доношеніи обо всемъ имянно; по второму доношенію, сколько у него, доносителя, въ то число при немъ было писемъ, оные всѣ у него отобрать; токмо, безъ указа В-го И. В-ва, всемилостивѣйшей Государыни, слѣдовать я не смѣлъ, для того, что по тому доношенію слѣдствіе будетъ немалое; къ томужъ онъ, доноситель, показалъ число немалое всякихъ чиновъ кѣмъ слѣдовать надлежитъ, которому слѣдствію, за показанными въ томъ доношеніи показательства, по мнѣнію моему, надлежитъ быть особой комиссіи. Однако-жъ я думалъ о томъ объявить въ Сенатѣ для совѣту, токмо онаго не объявилъ для того, чтобъ не разглашено было. Того ради оное поданное его, Калинина, доношеніе и какія въ то число у него вынуты письма, все, что есть съ описью при семъ прилагаю къ В-му И. В-ву, всемилостивѣйшей Государынѣ и требую В-го И. В-ва, всемилостивѣйшей Государыни, повелительнаго указу, что изволите повелѣть. А оный доноситель нынѣ содержится подъ охраненіемъ моимъ у меня и никого къ нему допускать не велѣлъ.

В-го И. В-ва, всемилостивѣйшей Государыни, нижайшій рабъ

Семенъ Салтыковъ.

Въ Москвѣ, сентября 5 дня 1732 г. (Арх. М. Ю., кн. 23/1100, л. 2 сл.)

№ 109.

Журналъ сентября 12 дня.

Въ Кабинетѣ Ея И. В-ва засѣдали опредѣленные гг. министры.

Ходили къ Ея И. В-ву съ иностранными дѣлами и съ кабинетными докладами и для подписанія указовъ, которые Ея В-во изволила подписать:

1) въ Москву — къ генералу Салтыкову на вчерашнее доношеніе о слѣдствіи по доношенію на Макарова и другихъ; 2) въ Сенатъ — объ отпускѣ на достройку Ладожскаго канала доимочныхъ денегъ, сбираемыхъ въ конфискацію и по взысканію Масловымъ, по требованію [1]); 3) въ военную коллегію — объ опредѣленіи на мѣсто Леонтьева въ инспекторы генерала-майора Загряскаго, тако же о Таракановѣ и Дебриніи, и о линіи, и вмѣсто Гохмута — объ Измайловѣ [2]).

Резолюціи:

4) на докладѣ сенатскомъ объ отпускѣ на достройку Ладожскаго канала 60000 руб.; 5) на докладѣ фельдмаршальскомъ — о

1) По поданному докладу фельдмаршала.

2) По докладу военной коллегіи.

Digitized by Google

сборѣ пошлины на новой дорогѣ отъ Петербурга къ Шлютельбургу; 6) на челобитной дѣйств. тайн. сов-ка князя Черкасскаго — о слѣдствіи о бѣглыхъ его крестьянахъ, и о посылкѣ для того офицера.

Сего числа лейбъ-гвардіи майоръ Альбрехтъ подалъ доношеніе и доклады, привезенные имъ изъ Москвы изъ комиссіи о Турчаниновѣ и конюшенной.

Сего же числа отданъ докладъ съ вѣдомостями, поданный отъ генерала-полицеймейстера о недостроенныхъ дворахъ и квадратныхъ деньгахъ.

Приложенія къ журналу 12 сентября.

I. Высочайшая резолюція на докладъ Сената объ отпускѣ денегъ на достройку Ладожскаго канала.

Ея И. В-ву, Самодержицѣ Всероссійской, всеподданнѣйшее доношеніе изъ Сената.

Іюля 23 дня нынѣшняго 1732 г. Вашему И. В-ву подано отъ Сената всеподданнѣйшее доношеніе о деньгахъ на Ладожскій каналъ, на которое Вашего И. В-ва всемилостивѣйшаго указа еще не воспослѣдовано.

А нынѣ ген.-фельдмаршалъ кавалеръ графъ фонъ Минихъ въ Сенатъ доноситъ, что Ваше И. В-во въ присутствіе свое на каналѣ указать изволили:

1) въ Шлютельбургѣ и въ Ладогѣ по концамъ канала построить каменные главные шлюзы;

2) въ устьяхъ онаго канала, по концамъ же, въ Шлютельбургѣ и въ Ладогѣ, построить каменныя пирамиды, на имя Вашего И. В-ва и Дяди Вашего В-ва, блаж. и вѣчнодост. памяти Его И. В-ва Петра Великаго;

3) недостроенные деревянные спуски впредь достраивать камнемъ, а не деревомъ;

4) канальные берега выкладывать камнемъ;

6) канальный даммъ на норской сторонѣ привесть въ надлежащій профиль, какъ въ прошломъ году на зюдской сторонѣ приведенъ, также и прочія всѣ канальныя работы привесть въ окончаніе, какъ скоро возможно.

А въ 1731 г. нѣкоторыя де работы и поставки матеріаловъ происходили на кредитъ, за которыя заплатить надлежитъ 10000 руб., да въ нынѣшнемъ году 50000 руб., которыя работы почти всѣ приходятъ на кредитъ же, а пошлины потому жъ, по сборѣ, всегда употребляются въ расходъ въ канальной канцеляріи.

И чтобъ вышеписанные 60000 руб. немедленно отпустить, дабы по силѣ вышеписанныхъ Вашего И. В-ва указовъ не учинить въ работахъ остановки.

А понеже Сенатъ тѣхъ денегъ 60000 руб., за вышеписаннымъ поданнымъ Вашему И. В-ву доношеніемъ, безъ указа Вашего И. В-ва отпустить не смѣетъ и о томъ у Вашего И. В-ва Сенатъ всеподданнѣйше на прежнее и на сіе доношенія требуетъ всемилостивѣйшаго указа.

Digitized by Google

Князь Дмитрій Голицынъ, Андрей Ушаковъ, графъ М. Головкинъ, Василій Новосильцевъ, Семенъ Сукинъ.

«Отпустить отъ Сената». Сентября 12 дня 1732 г. (Арх. Сен., кн. 36, л. 105 и об.)

II. Высочайшая резолюція на челобитной кн. А. М. Черкасскаго о посылкѣ офицера и о дачѣ унтеръ-офицеровъ и солдатъ для слѣдствія о бѣглыхъ его крестьянъ.

Всепресвѣтлѣйшая, Державнѣйшая, Великая Государыня Императрица Анна Іоанновна, Самодержица Всероссійская.

Въ прошломъ 1727 г. въ Сенатѣ билъ челомъ я, рабъ Вашъ, о бѣглыхъ изъ моихъ вотчинъ многихъ крестьянахъ, которые, въ прошлыхъ разныхъ годѣхъ бѣжавъ, поселились своевольно въ разныхъ уѣздахъ невѣдомо на какихъ земляхъ, а иные, безъ моего вѣдома, покупали земли на мое имя и до нынѣ живутъ въ тѣхъ мѣстахъ, а мнѣ никакихъ доходовъ не платятъ, и до нынѣ тѣми крестьяны и землею я не владѣю, а именно: въ Верхоломовскомъ уѣздѣ, на рѣчкѣ Оржевкѣ, деревня Оржевка; въ Симбирскомъ уѣздѣ, сельцо Камышлейка, Терешка тожъ, на рѣкахъ Камышлейкѣ и Калмыковкѣ; сельцо Коломанта, да деревня Самодуровка, на рѣчкѣ Коломантаѣ; сельцо Зимницы, Торешка Сухая тожъ, на ключѣ; да въ томъ же Симбирскомъ уѣздѣ, за рѣкою Волгою, селятся на земли служилыхъ поляковъ; въ Казанскомъ уѣздѣ деревня Садиловка, на рѣкѣ Октаѣ; въ Пензенскомъ уѣздѣ деревня Березовка, на рѣчкѣ Березовкѣ; да въ томъ же уѣздѣ селятся въ ясашномъ селѣ Колоярѣ и въ слободѣ Михайловской, Донгусъ тожъ; въ Керенскомъ уѣздѣ, на озерѣ Карнѣ; да въ городѣхъ: Сызранѣ семей съ десять, въ Симбирскѣ семей съ пять, привожены и допрашиваны въ Симбирскѣ; и въ прошломъ 1720 г. посланъ былъ отъ меня, для переписи ихъ и для высылки въ прежнія мѣста, человѣкъ мой Михайла Дедешинъ, и изъ оныхъ крестьянъ были высланы нѣкоторые, и изъ тѣхъ многіе разбѣжались, и сверхъ вышеписанныхъ, въ другихъ ясашныхъ волостяхъ и въ разныхъ мѣстахъ селятся, а въ какихъ урочищахъ и въ которыхъ волостяхъ, о томъ я не свѣдомъ. Да въ прошломъ 202-мъ году, по челобитью отца моего, изъ Дикихъ поль, въ Верхоломовскомъ уѣздѣ, по рѣчкѣ Пойму (что нынѣ сельцо Никольское) дана ему помѣстная земля и оная земля не отмежевана; и въ бытность отца моего въ Сибири, изъ разныхъ его вотчинъ сбѣжавъ, многіе крестьяне поселились на той землѣ своевольно и до нынѣ живутъ, а никакихъ доходовъ отцу моему и мнѣ не платили, и приказчиковъ у тѣхъ крестьянъ никого не было; а въ прошломъ 1715 г. посыланъ былъ отъ меня человѣкъ мой Петръ Дедешинъ, для переписи, которыхъ и описалъ; и послѣ той описи по тому-жъ доходовъ никакихъ мнѣ не платили и приказчиковъ у нихъ никого отъ меня не было. А въ 1717 г., по спорному дѣлу съ Александромъ, да Иваномъ Нарышкиными, оные крестьяне описаны до указа, а описывалъ ихъ изъ Воронежской губерніи подполковникъ Захарій Доломановъ, а послѣ той описи многіе крестьяне, бѣгая изъ моихъ вотчинъ, селятся тутъ же; также многіе крестьяне, которые жили за разными помѣщики, по указу въ прежнія мѣста не отвезены, а высылали ихъ оные помѣщики вонъ, которые,

Digitized by Google

не возвратясь въ прежнія мѣста, поселились невѣдомо на какихъ земляхъ. И чтобъ оныхъ бѣглыхъ моихъ крестьянъ распросить, кто ихъ подговаривалъ, и селилъ, и ими владѣлъ, также о учиненіи указа подговорщикамъ, и о высылкѣ на прежнія жилища, и о раззореніи нынѣшнихъ ихъ жилищъ, дабы впредь пристанища не было, и о выключкѣ изъ двойнаго подушнаго оклада тѣхъ, кои послѣ подушной переписи бѣжали и сами въ другой рядъ въ окладъ написались, и о прочемъ, какъ о томъ явствуетъ въ томъ прежнемъ моемъ челобитьѣ. И въ томъ же году іюня 19 дня, по оному моему челобитью, по сенатскому приговору, даны мнѣ о томъ указы, по которымъ, изъ Воронежской губерніи по посылкѣ, учинена изъ нѣкоторыхъ мѣстъ высылка на прежнія жилища малому числу бѣглымъ, да изъ нихъ паки послѣ туда жъ бѣгомъ возвратились, отчего я, рабъ Вашъ, не токмо многіе годы лишаюсь своихъ доходовъ, но и подушныя деньги за нихъ платятъ изъ моихъ доходовъ, а индѣ и доимки правятъ и рекрутъ берутъ съ оставшихъ съ немалымъ раззореніемъ, какъ то явно есть: въ одномъ Нижегородскомъ уѣздѣ, изъ села Ворсмы съ деревнями, отъ 3011 душъ, по свидѣтельству майора Елагина, бѣжало 1383 человѣка, и тако безъ малаго половина.

Всемилостивѣйшая Государыня Императрица, прошу Вашего И. В-ва, да повелитъ державство Ваше въ вышепомянутыя Казанскую и Воронежскую губерніи послать л.-гв. оберъ-офицера, на моемъ иждивеніи, которому повелѣть вышеупомянутыхъ моихъ крестьянъ, побравъ, распросить, — въ тѣхъ мѣстахъ кто ихъ подговаривалъ и селилъ, и какъ тѣмъ подговорщикамъ, такъ и имъ, за побѣгъ, пущимъ заводчикамъ, учинить указъ, по указамъ Вашего И. В-ва, также кто ими владѣлъ, и доходы какіе съ нихъ браны-ль, и работу какую работали-ль, и на кого; и, по изслѣдованію, оныхъ бѣглыхъ моихъ крестьянъ изъ вышеписанныхъ мѣстъ всѣхъ, а изъ сельца Никольскаго, что́ на рѣчкѣ Поймѣ, тѣхъ, которые явятся сверхъ описи подполковника Захарья Доломанова, выслать со всѣми пожитки въ прежнія мѣста; буде-же и въ другихъ мѣстахъ явятся въ поселеніи бѣглые жъ мои крестьяне, о которыхъ будутъ объявлять люди мои, посланные отъ меня, и оныхъ по тому жъ, допрося и по крѣпостямъ освидѣтельствовавъ, выслать, а строеніе, оставшее послѣ всѣхъ тѣхъ бѣглыхъ крестьянъ въ вышепоказанныхъ мѣстахъ, по силѣ указовъ же, раззорить и сжечь, дабы имъ пристанища не было; а которыхъ крестьянъ примали помѣщики, или дворцовые или монастырскіе крестьяне, тѣхъ по тому жъ распросить, — сколько лѣтъ и за которымъ помѣщикомъ жили, и доходы платили-ль, и работу работали-ль, и сколько у нихъ имѣется пожитковъ, и во время свидѣтельства о душахъ мужеска пола гдѣ они были. и въ поданныхъ сказкахъ гдѣ написаны, и для чего по указу не отвезены въ прежнія мѣста тѣми помѣщики, за кѣмъ жили; и оныхъ по тому жъ перевесть въ прежнія мѣста, а которые бѣжали послѣ поданныхъ сказокъ о душахъ мужеска пола, а самовольно подавали сказки въ тѣхъ мѣстахъ, гдѣ, сбѣжавъ, поселились и написаны вдвое, — а кто гдѣ написался вдвое, о томъ я подлинно не свѣдомъ, — тѣхъ изъ подушной переписи въ тѣхъ мѣстахъ выключить, понеже о нихъ въ прежнихъ мѣстахъ поданы сказки и положены въ окладъ, а въ бѣгахъ написались въ подушный окладъ въ другой рядъ самовольно; о чемъ о всемъ дать тому посланному офицеру инструкцію, а для вспоможенія толь многолюднаго числа въ поимкѣ бѣглыхъ и въ отвозѣ на прежнія жилища отправить изъ Казанскаго или Во-

Digitized by Google

ронежскаго гарнизоновъ солдатъ пристойное число съ унтеръ-офицеры, на моемъ же коштѣ.

Вашего И. В-ва нижайшій рабъ князь Алексѣй Черкасской [1]).

Сентября 11 дня 1732 г.

«Послать гвардіи Нашей поручика Зиновьева на челобитчиковѣ коштѣ и велѣть по сему челобитью изслѣдовать и рѣшеніе учинить по указамъ; а которые явятся написаны въ подушный окладъ вдвое, тѣхъ переписавъ и освидѣтельсвовавъ, подать обстоятельную вѣдомость. И о томъ дать ему инструкцію, а о дачѣ унтеръ-офицеровъ и солдатъ на челобитчиковѣ коштѣ дать указы.» Анна. Въ Сенатѣ получена ноября 2 дня 1732 г.[2]) (ib., кн. CVIII, л. 48 и сл.)

№ 110.

Журналъ сентября 13 дня.

Въ Кабинетѣ Ея И. В-ва засѣдали опредѣленные гг. министры.

Ходили къ Ея И. В-ву съ иностранными дѣлами.

А пришедъ въ Кабинетъ, разсматривали дѣла и готовили къ докладу.

Журналъ сентября 14 дня.

Въ Кабинетѣ Ея И. В-ва засѣдалъ его сіятельство вице-канцлеръ до полудня и послѣ полудня.

Разсматривалъ дѣла къ докладу.

Указомъ Ея И. В-ва гг. министры подписали письмо и сего числа отправлено въ Москву къ генералу и оберъ-гофмейстеру г. Салтыкову о присылкѣ оставшихъ гвардіи баталіоновъ списковъ объ офицерахъ, которые службы отправлять не могутъ.

Журналъ сентября 15 дня.

Въ Кабинетѣ Ея И. В-ва засѣдали опредѣленные гг. министры.

Ходили къ Ея И. В-ву съ докладами и для подписанія указовъ, которые Ея В-во изволила подписать:

1) въ военную коллегію — о неупотребленіи всѣхъ полковъ драгунъ и солдатъ въ командирскія партикулярныя работы [3]); 2) въ

1) Кромѣ означенной здѣсь подписи, на прошеніи имѣется еще сдѣланная по листамъ: „къ сей челобитной князь Алексѣй Черкасской руку приложилъ.“ Прим. редактора.

2) Когда подписана резолюція помѣты не имѣется. Прим. редактора.

3) VIII, № 6184.

Digitized by Google

гвардію — о такомъ же неупотребленіи въ работы солдатъ и драгунъ.

Резолюціи на присланныхъ докладѣхъ изъ Москвы отъ генерала-майора Волынскаго изъ комиссіи:

3) о присылкѣ, взятыхъ у Медвѣдева мягкой рухляди, чашекъ въ Петербургъ, а денегъ — объ употребленіи на расходы; 4) о принятіи у Михаила Турчанинова въ платежъ объявляемыхъ денегъ, а въ достальныхъ — о дачѣ сроку съ поруками.

По докладу Ея И. В-ву приказано отъ гг. министровъ учинить слѣдующее:

1) обрѣтающемуся здѣсь князь Василія, княжъ Володимерова сына Долгорукаго человѣку Воробьеву, который присланъ былъ отъ него изъ Москвы въ Петербургъ съ запасомъ и съ конскимъ уборомъ, велѣть имѣющіеся у него всѣ конскіе уборы и прочее, что за посылкою къ нему запасу въ Шлютельбургъ у него, Воробьева, на рукахъ осталось, привезть ко двору Ея И. В-ва [1]); 2) о данныхъ покойному генералу-адмиралу графу Апраксину въ здѣшнихъ мызахъ осиновыхъ рощахъ, о которыхъ изъ С.-Петербургской канцеляріи имѣется указъ за рукою Алексѣя Волкова, — справиться съ нимъ, Волковымъ, словесно, что, сверхъ онаго указа, не памятуетъ ли онъ о пожалованіи тѣхъ мызъ именнаго Его И. В-ва, письменнаго или словеснаго указа, и гдѣ оный сыскать можно [2]); 3) о тѣхъ же осиновыхъ рощахъ, да о бывшемъ за нимъ же, генералломъ-адмираломъ Новгородскомъ Михайловскомъ погостѣ съ Порховскими селами и деревнями [3]) — справится съ наслѣдникомъ его, племянникомъ, камеръ-юнкеромъ Федоромъ Апраксинымъ, онъ ли помянутыми деревнями и мызами нынѣ владѣетъ, и есть ли на тѣ деревни и мызы у него жалованныя дядѣ его грамоты и другіе какіе документы или крѣпости, и гдѣ нынѣ имѣются, и въ какой силѣ [4]).

Сего числа подалъ въ Кабинетѣ шведскій комиссіонъ-секретарь, за бывшаго здѣсь шведскаго посланника, челобитную о наслѣдственныхъ его Лифляндскихъ деревняхъ, которыя ему отданы, а нынѣ требуютъ за нихъ доходовъ; и объявляетъ, что объ ономъ и въ Сенатѣ дѣло имѣется. Приказано оную челобитную отослать въ Сенатъ для разсмотрѣнія, которая и отослана сего же числа.

---

1) 16 числа онъ привезъ и по указу Ея В-ва принялъ отъ него каморъ-цальмейстеръ Кайсаровъ, и присланная съ Москвы опись пожиткамъ отдана ему, Кайсарову.

2) О сихъ мызахъ подано доношеніе отъ ген.-директора Розена.

3) По доношенію его же, Розена.

4) Оной Апраксинъ сказалъ о семъ въ слѣдующемъ 16-мъ числѣ.

Digitized by Google

Приказано къ сочиненію, по поданному отъ генерала-полицеймейстера требованію, о полицейскомъ штатѣ,— взять изъ Сената прежніе сочиняемые о полицеймейстерской канцеляріи штаты.

Приказано поручика, по иноземцѣ Брулантѣ, и иноземца же Фандорта, который ручался во взятьѣ у князя Меншикова полотенъ и при контрактѣ подписался, сыскавъ, взять сказку, гдѣ оный Брулантъ нынѣ имѣется и полотна они брали ль и деньги плачены ль и кому, и сверхъ того таможенную справку ему объявить.

Журналъ сентября 16 дня.

Въ Кабинетѣ Ея И. В-ва засѣдали опредѣленные гг. министры.

По вчерашнему приказу, для справки о генералъ-адмиральскихъ деревняхъ и мызахъ, осиновыхъ рощахъ и Новгородскомъ Михайловскомъ погостѣ, наслѣдникъ опыхъ племянникъ его, каморъ-юнкеръ Федоръ Апраксинъ въ Кабинетѣ явился и сказалъ, что послѣ дяди его помянутыя деревни нынѣ, по смерти отца его, во владѣньи за нимъ, Федоромъ. А на тѣ деревни имѣются жалованныя дядѣ его грамоты именными указами блаженныя и вѣчно-достойныя памяти Государя Императора Петра Великаго, и надѣюсь де, что были объ нихъ указы или письма за собственною Его В-ва рукою, однако же, каковы тѣ грамоты или указы объ нихъ пожалованы, о присылкѣ ихъ изъ Москвы писалъ онъ въ домъ свой, и какъ присланы будутъ, тогда объявитъ онъ немедленно.

Ходили къ Ея И. В-ву съ докладами и для подписанія указовъ, которые Ея В-во изволила подписать:

1) указъ въ Сенатъ — о дачѣ генералу-лейтенанту князю Гессенъ-Гомбургскому въ Персіи жалованья по генеральскому окладу, а пенсіи здѣсь купцу Меэру; 2) списокъ недорослямъ — объ опредѣленіи двухъ въ гвардію, а четырехъ объ отпускѣ въ домы за болѣзньми; 3) резолюцію на доношеніи генерала-директора барона Розена — о сбавкѣ съ Новгородскихъ Осеченскихъ волостей дворцоваго окладу и о сложеніи потому на 731 годъ доимки.

Приказано къ завтрему сыскать Олонецкаго уѣзду Петропавловской пустыни, что при Онегѣ-озерѣ строится, монаха Аврамія, который въ шествіе Ея И. В-ва на Ладожскій каналъ подалъ челобитную.

Гг. министры разбирали поданные доклады сенатскіе и отъ другихъ.

Изъ которыхъ два доклада сенатскихъ: 1) о Ладожскомъ каналѣ, что требовалъ генералъ-фельдмаршалъ 60000 руб., чтобы до-

Digitized by Google

вольствоваться тамошними деньгами безъ прибавки; 2) объ опредѣленіи на строенную имъ, фельдмаршаломъ, московскую дорогу пошлины,—приказали положить въ вершенныя дѣла, понеже на строеніе Ладожскаго канала 60000 руб. и сверхъ того доимочная сумма, по особливымъ послѣ того докладамъ, уже отдана, а о дорогѣ, по особливому же докладу, посланъ указъ: велѣно оной дорогѣ быть въ дирекціи сенатской.

Еще поданный отъ генерала-фельдмаршала докладъ о взятьѣ отъ него и о подчиненіи полицеймейстерской канцеляріи Сенату и о произведеніи обрѣтающихся при немъ изъ той канцеляріи служителямъ у отправленія генералъ-губернаторской должности жалованья и на расходы денегъ изъ тѣхъ же полицейскихъ доходовъ,—приказано отдать въ Сенатъ, что о полицеймейстерской канцеляріи опредѣленіемъ генерала-полицеймейстера рѣшено, а о прочемъ—для рѣшенія въ Сенатѣ.

Соляной конторы совѣтникъ Андрей Боевъ и съ нимъ посыланный гвардіи капитанъ Лавровъ о посылкѣ своей въ низовые города, по солянымъ дѣламъ, подали доношенія и вѣдомости.

Допрашиванъ по вчерашнему приказу иноземецъ Фандортъ, который ручался по Брулантѣ во взятьѣ у Меншикова парусныхъ полотенъ.

Приложенія къ журналу 16 сентября.

I. Именной указъ Сенату о жалованьи и пенсіи кн. Людвига Гессенъ-Гомбургскаго.

Указъ Нашему Сенату.

Пожаловали Мы Нашего ген.-лейтенанта князя Людвига ландграфа Гессенъ-Гомбургскаго, указали въ бытность его при командѣ въ низовомъ корпусѣ производить Нашего жалованья и раціоны, противъ оклада полнаго генерала, изъ тамошнихъ доходовъ, а опредѣленную ему пенсію по 6000 руб. на годъ давать здѣсь, по прошенію его, ген.-лейтенанта, купцу Мезру, погодно, съ росписками, изъ употребляемой на оный же низовый корпусъ суммы. И повелѣваемъ Нашему Сенату чинить о томъ по сему Нашему указу. Анна. Сентября 16 дня 1732 г. (Арх. Сен., кн. 36, л. 107.)

II. Высочайше утвержденный списокъ недорослямъ, опредѣленнымъ, по представленію Сената, на службу и въ отставку.

Списокъ недорослямъ, представленнымъ изъ Сената, которыхъ, по смотру въ Кабинетѣ, опредѣлить по нижеписанному росписанію:

Digitized by Google

Въ гвардію въ солдаты:

Ивана Иванова сына Мусина-Пушкина,
Володиміра Федорова сына Извѣкова. Итого 2.

Отпустить въ домы, понеже, по свидѣтельству архіатерскому и докторскому, явились одержимы разными болѣзньми:

Ивана Ульянина, Сергѣя Наумова.
Александра Беклемишева, Петра Щербачева.
Итого 4, а всѣхъ шесть человѣкъ.

«Учинить по сему.» Сентября 16 дня 1732 г. (ib., л. 108.)

№ 111.

Журналъ сентября 17 дня.

Въ Кабинетѣ Ея И. В-ва засѣдали опредѣленные гг. министры, въ томъ числѣ и канцлеръ.

Отданы поданные сего числа Ея И. В-ву изъ Сената 3 репорта о рѣшеніи дѣлъ: 1) здѣшній,— сего сентября съ 11 по 16 число; при томъ: 2) московскій — августа съ 21 по 26 число; 3) московскій же,— августа съ 28 сего сентября по 2 число.

Получено доношеніе изъ Москвы отъ генерала и оберъ-гофмейстера г. Салтыкова, и при немъ счетная вѣдомость дворамъ, деньгамъ и пожиткамъ князь Василія и князь Юрія Долгорукихъ.

Приложеніе къ журналу 17 сентября.

Всеподданнѣйшій репортъ Сената изъ Москвы о рѣшеніи дѣлъ съ 21 по 26 августа 1732 г.

Поданъ сентября 17 дня 1732 г.

Репортъ Ея И. В-ву изъ Москвы изъ Сената. Сего августа съ 21 по 26 число въ Сенатѣ учинено:

По указу В-го И. В-ва, за подписаніемъ В-во В-ва собственныя руки, объявленному въ вѣдѣніи изъ С.-Петербурга изъ Сената о подметныхъ письмахъ, ежели кто подыметъ, чтобъ оныя, не объявляя объ нихъ, на томъ же мѣстѣ жечь при свидѣтеляхъ, въ Москвѣ при Сенатѣ и при всѣхъ судебныхъ мѣстахъ выставлены и въ народъ публикованы, а въ губерніи и провинціи и въ городы для такого жъ исполненія и публикованія въ народъ печатные указы посланы.

По вѣдѣніямъ изъ С.-Петербурга изъ Сената:

По 1-му — о присылкѣ въ штатсъ-контору о приходѣ и расходѣ денежной и прочей казны мѣсячныхъ репортовъ въ губерніи указы посланы.

Digitized by Google

По 2-му — о взятьѣ Гжатской пристани съ купечества и съ записавшихся въ цехи подушныхъ денегъ и рекрутъ съ того времени, какъ о положеніи ихъ въ подушный окладъ опредѣленіе учинено съ 1730 года и о неправежѣ на нихъ до разсмотрѣнія за прошлые по 1730 г. подушныхъ денегъ и за рекрутъ — въ Московскую губернію указъ посланъ.

По 3-му, что на перекрышку во Твери соборной церкви алтарей и на строеніе ризницы и всякихъ церковныхъ вещей и въ домѣ архіерейскомъ палатъ и всякаго строенія по смѣтѣ надобно денежной казны, о томъ для осмотру и описи и учиненія смѣты велѣно во Тверь послать архитектора Ивана Мичурина.

По 4-му — посланъ въ Московскую губернію указъ, велѣно подать въ Сенатъ вѣдомость немедленно, по посланному въ 1731 году августа 27 дня, по приговору сенатскому, указу, по которому велѣно о имѣющихся въ Москвѣ въ Бѣломъ и въ Земляномъ городѣхъ дворовыхъ пустыхъ мѣстахъ описать и справиться съ переписными и писцовыми книгами, чьи тѣ мѣста; а въ Москвѣ публиковать указами, чтобъ тѣхъ мѣстъ хозяева явились немедленно и какъ явятся, то ихъ къ строенію и мощенію мостовъ принудить, а ежели они строиться и мостовъ мостить не будутъ, или по публикамъ въ губернской канцеляріи не явятся и тѣ мѣста бѣлыя, для продажи, отослать въ канцелярію конфискаціи, а стрѣлецкія и другія тяглыя отдать изъ оброковъ челобитчикамъ, а слободскія въ слободы; — и по тому указу что учинено и сколько мѣстъ изъ выстройки роздано и кому чьи, также сколько мѣстъ обѣлено и по какимъ указамъ.

По 5-му — отосланныя въ прошломъ 1723-мъ году изъ городовой канцеляріи въ прежде-бывшій вышній судъ съ 720 по 723 годъ приходныя и расходныя книги и дѣла, отыскавъ, въ счетную коммиссію канцеляріи отъ строенія отослать велѣно.

По 6-му — имѣющуюся въ московской рентереѣ курьезную серебряную братину для храненія въ мастерскую палату отдать велѣно и въ коллегіи и канцеляріи и конторы объ отдачѣ въ ту жъ палату такихъ же серебряныхъ и золотыхъ вещей, ежели гдѣ есть курьезныя, указы посланы.

По 7-му — объ отсылкѣ, по посланнымъ изъ счетной кригсъ-коммиссаріатской коммиссіи въ генеральный кригсъ-коммиссаріатъ и того коммиссаріата въ контору указамъ, по силѣ состоявшагося В-го И. В-ва указа, за подписаніемъ В-го И. В-ва руки мая 2 числа нынѣшняго 1732 г., принадлежащихъ къ счету вѣдомостей и прочаго въ ту счетную кригсъ-коммиссаріатскую коммиссію съ приказными служителями, которые-бъ могли дать о томъ чистую отповѣдь немедленно, безъ всякихъ отговорокъ, также и изъ опредѣленной отъ военной коллегіи счетной конторы прошлыхъ лѣтъ дѣлъ и приходныхъ и расходныхъ книгъ и всякихъ вѣдомостей и счетовъ съ 1719 года, въ тое-жъ коммиссію, въ оный коммиссаріатъ и въ военную контору указы посланы; а для чего долговременно, по посланнымъ изъ той коммиссіи тремъ указамъ, генеральный кригсъ-коммиссаріатъ вышепоказанныхъ дѣлъ, книгъ и вѣдомостей, по силѣ вышеписаннаго В-го И. В-ва, указу, не отправилъ, о томъ о всемъ въ Сенатъ отвѣтствовать немедленно.

Да въ Сенатъ рѣшено:

По доношенію обрѣтающейся въ Москвѣ печатной конторы, въ которомъ объявлено, въ той-де конторѣ печатныя пошлины записываются въ приходъ

Digitized by Google

вседневно и для множественнаго числа приходныхъ книгъ, переплетаются помѣсячно, въ которыхъ бываетъ по счету отъ 70 до 100 и болѣе тетрадей въ каждомъ мѣсяцѣ и изъ нихъ сочиняютъ для отсылки въ ревизіонъ-коллегію счеты, показывая, сколько съ кого и за что и по какимъ указамъ взято печатныхъ пошлинъ именно и тѣхъ счетовъ, на черно и на бѣло, противъ означенныхъ приходныхъ книгъ, бываетъ мало не вдвое, а челобитчики въ ту контору къ печати указовъ и промеморій и прочаго всякій день приносятъ отъ 50 до 100, а иногда и больше и за оными счетами въ запискѣ тѣхъ указовъ бываетъ челобитчикамъ волокита, и требовала та контора указа, не повелѣно-ль будетъ изъ помянутыхъ приходныхъ книгъ сочинять перечневые счеты, сколько въ которомъ мѣсяцѣ было въ приходѣ и изъ того въ расходѣ и за тѣмъ въ остаткѣ и, освидѣтельствовавъ подлинно и подписавъ, что тѣ счеты съ подлинными приходными и расходными книгами свидѣтельствованы, отсылать въ ревизіонъ-коллегію и ежели ревизіонъ-коллегія тѣмъ перечневымъ счетомъ за чѣмъ будетъ недовольна, то-бъ имать изъ печатной конторы въ ту коллегію для свидѣтельства означенныя подлинныя приходныя книги помѣсячно и освидѣтельствовавъ и подписавъ, что онѣ свидѣтельствованы и съ перечневыми счетами сходны, отсылать попрежнему въ печатную контору и тѣмъ бы оный многій трудъ пресѣкся и въ печатной конторѣ челобитчикамъ волокиты не было, ибо въ той конторѣ подлинные счеты, хотя и сочиняются и въ ревизіонъ-коллегію отсылаются, токмо въ той коллегіи тѣ счеты повѣряютъ же, а то бъ была одна повѣрка, а не двойное дѣло,— велѣно въ печатной конторѣ, для показанныхъ въ ономъ доношеніи резоновъ, счеты прихода и расхода сочинять помѣсячно перечневые и, освидѣтельствовавъ подлинно и подписавъ, что съ подлинными приходными и расходными книгами сходны, отсылать въ ревизіонъ-коллегію, а въ той коллегіи тѣ перечневые счеты, ежели ими будетъ недовольна, взявъ изъ печатной конторы въ тое коллегію подлинныя приходныя книги, помѣсячно свидѣтельствовать и, освидѣтельствовавъ и на нихъ подписавъ, что онѣ освидѣтельствованы и съ тѣми перечневыми счетами сходны, отсылать по прежнему въ печатную контору и о томъ въ ревизіонъ-коллегію и въ печатную контору указы посланы.

Понеже по именному В-го И. В-ва указу, за подписаніемъ собственныя В-го И. В-ва руки, марта 13 дня 1732 года и по посланнымъ изъ Сената того же марта 23 дня указамъ велѣно изъ губерній и изъ провинцій о всѣхъ доимкахъ потребныя вѣдомости, каковы къ разсмотрѣнію подлежатъ съ подлиннымъ изъясненіемъ и очисткою безъ всякія проронки (окромѣ подушныхъ денегъ и которые недоборы явились на вѣрныхъ сборщикахъ), сочиня прислать въ Сенатъ, положа каждой губерніи срокъ по разстоянію, а именно изъ Московской — въ 2 мѣсяца, а изъ прочихъ, кромѣ Астраханской и Сибирской, въ 4 мѣсяца, и изъ тѣхъ губерній, за отдаленіемъ, въ полгода, о чемъ и вторичными указами изъ Сената подтверждено, чтобъ тѣ вѣдомости въ Сенатъ присланы были, конечно, на показанные сроки безъ всякихъ отговорокъ; а что въ тѣхъ губерніяхъ съ полученія указовъ по то время тѣхъ вѣдомостей сочинено было, о томъ въ Сенатѣ велѣно отвѣтствовать; но по тѣмъ указамъ тѣхъ вѣдомостей въ Сенатъ прислано токмо изъ Московской губерніи и то одного года, да изъ Вологодской провинціи съ состоянія коллегій по нынѣшній 1732 годъ, а изъ прочихъ губерній и провинцій таковыхъ вѣдомостей не токмо

Digitized by Google

на сроки, но и понынѣ не прислано и что ихъ сочинено, въ Сенатъ не отвѣтствовано; — того ради велѣно въ губерніи и въ надлежащія провинціи о сочиненіи и присылкѣ въ Сенатъ означенныхъ вѣдомостей подтвердить изъ Сената еще крѣпкими указами, дабы тѣ вѣдомости въ Сенатъ присланы были изъ тѣхъ губерній и провинцій, которымъ уже сроки прошли, какъ наискорѣе, а изъ прочихъ губерній, конечно, на показанные сроки безъ всякихъ отговорокъ неотмѣнно; а для чего тѣ вѣдомости на указные сроки не присланы и по прежде посланнымъ указамъ, что ихъ съ полученія указовъ по то время было сочинено, не отвѣтствовано, о томъ, для положенія штрафа, въ Сенатъ отвѣтствовать; а ежели тѣ вѣдомости изъ губерній, которымъ уже сроки прошли, въ скорости, а которымъ сроковъ не прошло, на указные сроки, присланы не будутъ, то для взысканія тѣхъ вѣдомостей посланы будутъ изъ Сената нарочные со взятьемъ немалаго штрафа и жалованныхъ тѣмъ посланнымъ денегъ изъ собственныхъ губернаторскихъ пожитковъ.

По доношенію военной коллегіи изъ конторы, въ которомъ показано, что по присланному въ ту контору изъ Сената указу и реестру показанныхъ при томъ указѣ реестрѣ штабъ- и оберъ-офицеровъ къ генералу-майору Волынскому, по опредѣленію оной конторы, отослать велѣно, кромѣ отставныхъ майоровъ Алексѣя Кушникова, Василья Беклемишева, капитановъ Анисима Березникова, Ивана Елагина, Федора Новокщенова, Петра Батурина, Михайла Иванчина, Василья Рещьева, поручика Василья Челюскина, прапорщиковъ Аѳанасья Исаева, Федора Амачкина, понеже изъ нихъ о многихъ, какъ отставлены и гдѣ обрѣтаются, въ военной конторѣ извѣстія не имѣется, а другіе отосланы къ герольдмейстеру и чтобъ, сыскавъ, отослать отъ той конторы, — велѣно вышеозначенныхъ отставныхъ офицеровъ, сыскавъ въ Москвѣ въ герольдмейстерскую контору, отослать къ нему генералу-майору Волынскому немедленно; а которыхъ въ Москвѣ нѣтъ, то по сношенію той конторѣ съ нимъ, генераломъ-майоромъ Волынскимъ, учинить, не можно-ль и безъ нихъ, или вмѣсто ихъ кѣмъ другимъ, исправить.

По доношенію комиссіи слѣдствія дѣлъ по денежнымъ дворамъ о выданныхъ деньгахъ въ прошломъ 721 году іюля 5 дня, по приговору за руками Юрья Нелединскаго, да Александра Шетнева, англичанину торговому иноземцу Вельямину Венгарю, на поставку ефимковъ 35 пудовъ 16100 руб., которые ефимки велѣно ему поставить у Архангелогородскаго порта въ 722-мъ году въ декабрѣ мѣсяцѣ и въ поставкѣ тѣхъ ефимковъ взятъ по немъ контрактъ съ порукою, а поставилъ оныхъ ефимковъ и въ доимку деньгами заплатилъ, спустя послѣ срока многое время, 16 пуд. 24 фун. 16 золотн. на 7637 руб. 92 коп., затѣмъ на немъ и на поручикѣ его надлежитъ донять ефимковъ 18 пуд. 15 фун. 80 золотн. 8462 руб. 8 коп., да по справкѣ жъ въ помянутой комиссіи съ монетною конторою у пуда серебра бываетъ придѣльныхъ денегъ 187 руб. 28¾ коп. и по той справкѣ на помянутыя 35 пудъ серебра, по силѣ контракта, надлежитъ взять придѣльныхъ денегъ 6204 руб. 80 коп., а съ данными изъ казны 14660 руб. 88 коп.; да вмѣсто штрафа процентовъ по указу на всякій годъ надлежитъ по 1466 руб. 68 коп., — велѣно то доношеніе, по силѣ состоявшагося В-го И. В-ва указа, послать при вѣдѣніи для разсмотрѣнія въ С.-Петербургъ въ Сенатъ; что же доношеніемъ оная комиссія требовала, чтобъ оный Венгарь и поручикъ его Венгаровъ Менваринъ не уѣхали тайно въ свое отечество, о томъ бы въ коммерцъ-коллегію

Digitized by Google

и въ контору, также и въ С.-Петербургскую и Московскую полиціи, подтверждено было изъ Сената указами, и о томъ послать въ тѣ мѣста указы, велѣть оныхъ, сыскавъ, о несъѣздѣ ихъ никуда безъ указу изъ Сената обязать поруками и пашпортовъ имъ безъ указу жъ изъ Сената не давать.

Понеже, по опредѣленію сенатскому по 1-му, ноября 28 дня 1730 года, велѣно въ Москвѣ въ Кремлѣ, въ Китаѣ, въ Бѣломъ и въ Земляномъ городѣхъ и въ Нѣмецкой слободѣ по большимъ улицамъ, для зимнихъ ночей, сдѣлать изъ полицеймейстерской канцеляріи и поставить на столбахъ фонари въ одну мѣру линейно, какіе отъ той канцеляріи образцовые объявлены, разстояніемъ одинъ отъ другаго по 10 саж. и строить оные фонари на деньги изъ штатсъ-конторы; по 2-му, генваря 7 дня 1732 года, по доношенію московской полицеймейстерской канцеляріи, на содержаніе поставленныхъ нынѣ противъ государевыхъ мѣстъ фонарей деньги держать изъ неокладныхъ доходовъ Московской губерніи, а сколько издержано будетъ, о томъ въ Сенатъ и въ штатсъ-контору подать вѣдомости немедленно и о томъ въ Московскую губернію и въ штатсъ-контору указы посланы; а нынѣ генералъ и кавалеръ и Московской губерніи генералъ-губернаторъ Чернышевъ доношеніемъ объявилъ, тѣ де фонари въ показанномъ разстояніи поставлены, изъ которыхъ нѣсколько поставлено противъ обывательскихъ воротъ и крылецъ и подъ кровлями, а по мнѣнію-де его надлежитъ-же фонарямъ поставленнымъ быть и за Земляным городомъ, гдѣ бываетъ знатный проѣздъ, а именно въ Тверской-Ямской, за Яузою въ Воронцовской слободѣ, что ѣздятъ къ Новоспасскому монастырю, за Серпуховскими и Калужскими воротами къ Донскому монастырю и за Красными воротами селомъ Покровскимъ до Яузскаго моста и въ Мѣщанской до самыхъ по тѣмъ мѣстамъ въ поля выѣздовъ; а чтобъ въ строеніи оныхъ фонарей обывателямъ тягости и изъ казны излишней траты не было, не повелѣно-ль будетъ для означенныхъ мѣстъ, дабы по онымъ фонари были поставлены, учинить слѣдующее: 1) въ Кремлѣ и въ Китаѣ быть фонарямъ по нынѣшнему разстоянію по 10 саженъ, 2) въ Бѣломъ городѣ и въ Нѣмецкой слободѣ по большимъ улицамъ отъ 15 до 25 саженъ, 3) въ Земляномъ городѣ и за Земляным, по вышепоказаннымъ мѣстамъ, до выѣздовъ разстояніемъ отъ 20 до 30 саженъ; и ежели вышеозначенные фонари поставить по вышепомянутому разстоянію, то оными безъ придѣлки изъ казны и безъ тягости обывателямъ исправиться будетъ возможно; и противъ которыхъ мѣстъ будутъ поставлены столбы и фонари, приказать, чтобъ какъ смотрѣніемъ, такъ и зажженіемъ масла содержали обыватели, по разсчисленію, кромѣ Кремля; а въ Кремлѣ содержать по прежнему, и требовалъ о томъ указа,—велѣно въ Бѣломъ городѣ и въ Нѣмецкой слободѣ ставить отъ 15 до 20 саж.; а въ прочихъ мѣстахъ учинить, по мнѣнію его, генерала-губернатора, и поставленные столбы, противъ обывательскихъ дворовъ и зажженіемъ въ фонаряхъ огня, содержать тѣмъ обывателямъ противъ государевыхъ мѣстъ; на содержаніе оныхъ деньги держать, по прежнему сенатскому приговору генваря 7 дня 731 г. изъ неокладныхъ доходовъ Московской губерніи.

Понеже, по опредѣленію сенатскому генваря 7 дня прошлаго 1731 г., велѣно въ губерніяхъ и провинціяхъ слѣдствіе и взысканіе съ 724 года всякаго званія доимокъ, для котораго дѣла въ 729 г. въ нѣкоторыя губерніи посланы нарочные, а въ другія еще не посланы, по состоявшимся о тѣхъ доимкахъ наказамъ и указамъ взыскивать обрѣтающимся на вѣчныхъ кварти-

Digitized by Google

рахъ офицерамъ; а нынѣ Бутырскаго полка полковникъ князь Репнинъ доносилъ, по силѣ де указовъ и каморъ-коллежской инструкціи, 6 пункта, со опредѣленныхъ на Бутырскій полкъ душъ на прошлые годы подушная доимка взыскивается безъ всякаго послабленія, кромѣ таможенной и кабацкой и канцелярскихъ сборовъ доимки, о которой вѣдомостей по непрестанному ходатайству по нынѣ еще отъ Московской губернской канцеляріи во оный полкъ не прислано,—того ради велѣно о немедленной отсылкѣ Бутырскаго полка на штабный дворъ показанной о таможенной, кабацкой и канцелярскихъ сборовъ доимкѣ вѣдомостей, въ Московскую губернію послать указъ съ крѣпкимъ подтвержденіемъ, дабы во взысканіи той доимки нималаго упущенія и остановки не было.

По доношенію и по осмотру архитектора Ивана Мордвинова, для починки въ старыхъ сенатскихъ палатахъ имѣющейся ветхости и на тѣхъ палатахъ кровли велѣно нанять работныхъ людей и къ тому строенію всякіе матеріалы и припасы, по смѣтѣ архитекторской, купить, безъ передачи, за присмотромъ экзекутора Гурьева, а деньги на дачу работнымъ людямъ и за покупные матеріалы и припасы выдать изъ штатсъ-конторы.

Понеже прошедшаго іюня 30 дня сего 1732 году въ вѣдѣніи изъ С.-Петербурга изъ Сената написано: мая 25 дня Ваше И. В-во указала, для генеральной пользы государственной въ россійскомъ государствѣ въ пристойныхъ мѣстахъ завесть новые конные заводы, чтобъ впредь кавалерію возможно было безъ покупки чужестранныхъ лошадей своими добрыми лошадьми удовольствовать и, слѣдовательно, и кавалерію въ доброе, къ военной службѣ потребное, состояніе привесть и оную комиссію поручить оберъ-шталмейстеру, гвардіи полковнику и В-го И. В-ва генералъ-адъютанту графу фонъ Левенвольду и для осмотра и описи на заводы мѣстъ и мѣры луговъ послать въ губерніи по одному изъ штабъ, а въ провинціи по одному жъ изъ оберъ-офицеровъ, которыхъ, по требованію генерала-майора и В-го И. В-ва генерала-адъютанта Волынскаго, давать изъ обрѣтающихся въ тѣхъ мѣстахъ полковъ, кого требовать будетъ, а въ дворцовые и конюшенные городы и волости для того жъ послать изъ Москвы изъ отставныхъ л.-гвардіи баталіоновъ изъ оберъ- и унтеръ-офицеровъ, сколько потребно будетъ; а нынѣ онъ, генералъ-майоръ Волынскій, требовалъ о посылкѣ послушныхъ указовъ, какъ въ Московскую губернію, такъ и объявленныхъ при доношеніи уѣздовъ въ города къ воеводамъ о дачѣ посланнымъ отъ него офицерамъ потребныхъ вѣдомостей.

По доношенію монетной конторы, въ которомъ показано, по указу-де изъ Сената, іюля 27 дня сего 1732 г., учиненная для разсмотрѣнія дѣлъ Сибирскаго приказа комиссія того іюля 4 дня доносила, что въ монетную контору февр. 14-го, марта 9 чиселъ, посланы промеморіи о присылкѣ за отосланныя на монетный дворъ старыя мѣдныя копѣйки и серебряныя мелкія монеты 214 руб., да купчиною Шубниковымъ 358 ефимковъ по цѣнѣ на 368 руб., которыхъ де денегъ и по нынѣ не прислано; а присланными изъ комиссіи слѣдствія Сибирскаго приказа февраля 14-го, марта 10-го, іюня 19-го чиселъ, промеморіями требовано, что за отпущенные изъ сибирской канцеляріи съ купчиною Иваномъ Шубниковымъ 358 ефимковъ по той цѣнѣ, какъ оные въ приходъ вступили по 1 руб. по 4 коп. каждый, а за всѣ 368 руб. 12 коп., такъ и за вышепомянутыя мѣдныя старыя копѣйки и серебряныя мелкія монеты 204 руб. серебряною монетою или пятикопѣечниками прислать въ тое

Digitized by Google

комиссію; а по справкѣ въ монетной конторѣ въ 727 году марта 7 дня, при промеморіи изъ сибирской канцеляріи объявлено было въ присылкѣ мѣдныхъ копѣекъ 78 руб. 50 коп., да присланныхъ изъ Тобольска въ 725 году воровскихъ мѣдныхъ же копѣекъ 112 руб., серебряныхъ мелкихъ и монетъ съ мѣдью 51 руб. 50 коп., итого 242 руб., которыя, по опредѣленію монетной конторы, того же марта 8 дня велѣно было принять казначею Жданову и по пріемѣ за прямыя монетныхъ дворовъ старыя копѣйки отдать толикое жъ число пятикопѣечниками, а за воровскія мѣдныя копѣйки и серебряныя мелкія и монеты съ мѣдью заплатить по внутренней цѣнѣ; а справками показано въ пріемѣ оныхъ мѣдныхъ прежняго дѣла настоящихъ копѣекъ 28 руб. 50 коп., фальшивыхъ 162 руб. вѣсомъ 6 пудъ 26 фун. 37 золотн., итого мѣдныхъ счетомъ 190 руб. 50 коп., да серебряныхъ мелкихъ денегъ и монетъ воровскихъ съ мѣдью 51 руб. 50 коп., въ которыхъ по сплавкѣ серебра чистаго 71 золотн. по цѣнѣ на 12 руб. 78 коп. и за оныя мѣдныя настоящія копѣйки 28 руб. 50 коп. въ сибирскую канцелярію отпущены, а за фальшивыя и серебряныя и монеты заплаты не было, попеже де для пріему оныхъ никто не явился; да ноября 30 дня 728 г. при промеморіи жъ изъ Сибирскаго приказа, объявлено было въ присылкѣ съ купчиною Иваномъ Шубниковымъ ефимковъ 350 руб., которые де вступили за проданные казенные товары къ прежнимъ сибирской канцеляріи купчинѣ Михаилу Ветошникову цѣною по 1 руб. 4 коп. каждый, итого на 368 руб. 12 коп., которыхъ въ пріемѣ явилось то-жъ число 358, вѣсомъ 24 фунта 16 золотниковъ, исчисляя полновѣсными придетъ 338 ефимковъ съ четвертью, по 80 коп. каждый, на 270 руб. 60 коп., которые, по опредѣленію жъ монетной конторы, октября 21 дня, велѣно было числить въ счетъ обще съ присланными отъ каморъ-коллегіи ефимками; а по справкѣ жъ въ монетной конторѣ, по присланному изъ Сената генваря 12 дня 731 г. въ монетную контору указу, велѣно въ Сибирскій приказъ, для отпуска въ китайскій караванъ отпустить съ монетнаго двора ефимковъ или серебра на 100000 руб., или сколько сибирская канцелярія за потребно разсудитъ, за которые серебро или ефимки отпустить изъ Сибирскаго приказа деньги толикое жъ число, сколько бъ изъ онаго могло быть сдѣлано россійской монеты и поставить на счетъ караванный, по которому указу по требованію Сибирскаго приказа, генваря 18 и 21 чиселъ, отпущено изъ монетной конторы полновѣсныхъ 100000 ефимковъ вѣсомъ 168 пудъ 36 фун. 14 золотн., въ которыхъ и расписался присланный отъ онаго приказа агентъ Лоренцъ Лангъ, а по исчисленію изъ тѣхъ ефимковъ надлежало быть по передѣлу указнаго числа монетъ 114893 руб. 6 коп. и во оное число, по присланнымъ изъ штатсъ-конторы ассигнаціямъ, зачтено февраля 26 дня за отпущенные изъ Сибирскаго приказа въ коллегію иностранныхъ дѣлъ для посылокъ съ китайскими послами къ ихъ богдыхану въ презентъ соболи отборные и чернобурыя лисицы, такожъ и имъ, посламъ, за подпесеніе В-му И. В-ву вещей, соболи жъ 7400 руб., мая 11 дня за отпущенные-жъ турецкому посланнику Салдъ-эффендіи соболи, мѣхи и проч. 1000 р. по указу изъ Сената, по опредѣленію монетной конторы августа 18 дня изъ присланныхъ изъ онаго приказа на обмѣнъ мѣдныхъ пятикопѣечниковъ изъ 59973 р. — 40973 р.; по имянному В-го И. В-ва указу, за отпущенные жъ изъ онаго Сибирскаго приказа ко двору В. И. В-ва въ замѣнъ за персидскую монету 6300 руб., итого зачтено 55673 руб.; за тѣмъ зачетомъ останется на

Digitized by Google

Сибирскомъ приказѣ долгу 59220 руб. 6 коп. и во оную долговую сумму вышеозначенные присланные на обмѣнъ изъ Сибирскаго приказа ефимки 358 по цѣнѣ, какъ оные въ приходъ въ Сибирскомъ приказѣ вступили, на 368 руб. 12 коп., такожъ и за фальшивыя мѣдныя копѣйки за 162 руб. за вѣсъ за 6 пуд. 26 фун. 37 золотн., по внутренней въ нихъ добротѣ, по 8 руб. за пудъ, 53 руб. 27 коп., за серебряныя мелкія деньги и монеты фальшивыя жъ, по чистотѣ за 71 золотникъ, по 18 коп. золотникъ, 12 руб. 78 коп., всего 434 руб. 17 коп. зачтены, а за тѣмъ зачетомъ осталось на Сибирскомъ приказѣ долгу 58785 руб. 89 коп., которые на ономъ приказѣ требуются непрестанно, токмо де еще не возвращены и о заплатѣ изъ Сибирскаго приказа показанной долговой суммы та контора требуетъ указа, — велѣно объ отсылкѣ за вышепоказанными зачетами оныхъ долговъ, имѣющихся на Сибирскомъ приказѣ денегъ въ монетную контору немедленно послать въ Сибирскій приказъ и для вѣдома въ монетную контору указы.

Понеже по опредѣленію сенатскому и по посланному въ штатсъ-контору указу, прошедшаго іюля 21 дня сего 1732 года, велѣно на генварскую сего года треть на коллегіи, канцеляріи и конторы отпустить положенную по штату сумму, а которымъ коллегіямъ и канцеляріямъ штатовъ еще не учинено, тѣмъ противъ дачи прошлаго 731 года; а нынѣ ревизіонъ-коллегія доносила, по силѣ де онаго указа о выдачѣ той коллегіи служителямъ онаго жалованья и на коллежскіе расходы, послана изъ штатсъ-конторы ассигнація въ монетную контору, въ которой объявлено, что по той ассигнаціи жалованья и на коллежскіе расходы сумма отпущена не будетъ, доколѣ та контора съ штатсъ-конторою возымѣетъ счетъ, и требовала оная коллегія, дабы повелѣно было въ штатсъ-контору послать изъ Сената указъ, чтобъ оной ревизіонъ-коллегіи членамъ и коллежскимъ служителямъ жалованья и на коллежскіе расходы на вышеозначенную генварскую сего году треть сумму ассигновала оная контора изъ другихъ доходовъ, ибо оной коллегіи члены и служители отъ неполученія жалованья претерпѣваютъ крайнюю нужду, — велѣно на дачу ревизіонъ-коллегіи членамъ и служителямъ и на коллежскіе расходы жалованья, указную на генварскую треть сумму, противъ дачи прошлаго 731 г., отпустить изъ штатсъ-конторы на счетъ монетной конторы, а тѣмъ конторамъ по прежде-посланнымъ указамъ между собою счетъ учинить немедленно.

По доношенію печатной конторы, въ которомъ объявляютъ, по присланнымъ де изъ каморъ-коллегіи въ тое контору промеморіямъ, запечатано безъ пошлинъ указовъ за проданные изъ казны икру и клей, такожъ съ отдачи въ Москвѣ питейнаго и таможеннаго сборовъ въ компаніи, а печатныхъ пошлинныхъ денегъ не прислано, а въ той де конторѣ по штату положено отпускать въ медицинскую канцелярію по 12457 руб. въ годъ, въ которую сумму въ 1730 и 1731 году въ ту канцелярію за отпускомъ не дослано 1554 руб. 99¾ коп., и требовала та контора, ежели съ вышеписаннаго проданнаго изъ казны клею и икры печатныхъ пошлинъ прислано не будетъ, также и впредь что будетъ продаваться изъ казны или кому что на откупъ отдается, а печатная пошлина къ тому приложится и въ ту контору та пошлина присылаться не будетъ, то печатной конторѣ, по положенному штату, деньгами отсылкою исправиться неможно, да и особливо, что того печатнаго пошлиннаго сбору въ годъ приходить будетъ, знать не по чему, для того, что тотъ печатный сборъ будетъ въ разни, а не въ одномъ мѣстѣ; а понеже хотя

Digitized by Google

прежъ сего что и на откупу не было, а нынѣ отдано на откупъ и съ того откупу, по уложенью и по указамъ, надлежала быть во взятьѣ печатная пошлина, не примѣшивая къ откупамъ, да и съ пивоявочнаго сбора, который прежъ сего отдаванъ на откупъ, печатныя пошлины въ печатной конторѣ иманы и тако бъ та печатная пошлина повсягодно была извѣстна и въ одномъ мѣстѣ; да и по новоучиненному каморъ-коллегіи регламенту, 33-му пункту, велѣно въ каждомъ городѣ и уѣздѣ во всѣхъ подобныхъ мѣстахъ объявить каждому сбору окладъ, не примѣшивая одинъ сборъ съ другими; а когда противъ положеннаго въ отсылку штата, хотя бъ въ сборѣ и больше той пошлины было и тотъ лишекъ оставлялся-бъ въ казнѣ, что въ 728 и въ 729 годахъ уже и дѣйствительно учинено и излишнія сверхъ штата сборныя деньги отосланы въ рентерею; а ежели будетъ недосылка, о томъ будетъ отъ медицинской канцеляріи на печатную контору нареканіе; — и, по общему со обрѣтающимися въ С.-Петербургѣ Сенатомъ согласію, велѣно, по доношенію оной конторы, печатныя пошлины со всѣхъ отдачъ, какъ на откупы, такъ и въ компаніи, брать, а именно съ откупщиковъ, со всего окладу, ибо съ тѣхъ сборовъ прибыль получаютъ тѣ откупщики всю одни, а съ компанейщиковъ, которые будутъ отдавать изъ приборовъ въ казну половину, то и печатныхъ пошлинъ брать съ нихъ половину, а другую платить въ печатную контору изъ казны изъ прибыльныхъ тѣхъ же отданныхъ въ компаніи сборовъ, для того, что тѣ компанейщики прибыльныхъ денегъ за трудъ свой получаютъ только половину, а другая берется въ казну.

Понеже по опредѣленію сенатскому, прошедшаго іюля 26 дня, и по посланному въ каморъ-коллегію и въ штатсъ-контору указомъ велѣно, по доношеніямъ генеральнаго кригсъ-коммиссаріата, на содержаніе оставшихъ въ низовомъ корпусѣ 12 пѣхотныхъ полковъ и нерегулярныхъ 3000 козаковъ денежнымъ жалованьемъ и провіантомъ въ положенное число въ 422520 руб. въ 42 коп. къ наличнымъ въ томъ корпусѣ и которыя отъ штатсъ-конторы изъ Казанской губерніи ассигнованы и нынѣ велѣно отпустить достальныхъ 270430 руб. 54¼ коп. и одну осьмую, ассигновать штатсъ-конторѣ, снесшись съ каморъ-коллегіей, изъ неположенныхъ въ штатъ доходовъ, изъ которыхъ губерній и провинцій, по сношенію съ генеральнымъ кригсъ-коммиссаріатомъ, за способнѣе разсудятъ, безъ замедленія; а нынѣ каморъ-коллегія и штатсъ-контора въ Сенатъ доносятъ: изъ генеральнаго де кригсъ-коммиссаріата требовано, чтобъ означенная денежная казна 270430 руб. 54¼⅛ коп. свезена была въ Казань и въ Астрахань пополамъ, а каморъ-коллегія и штатсъ-контора вышеписанной суммы отдачею исполнить не могутъ, ибо неположенныхъ въ штатъ доходовъ въ губерніяхъ и провинціяхъ, окромѣ Московской, Новгородской, Архангелогородской съ провинціями и Смоленской и Сибирской губерній, надлежитъ быть и по окладу 243495 руб. 96½ коп., котораго оклада никогда въ настоящихъ годахъ не сбирается; а оныхъ губерній неположенные въ штатъ доходы по посланнымъ указамъ велѣно выслать и въ расходъ употреблять, а именно Московской губерніи изъ провинцій и изъ городовъ въ Москву, для заплаты въ положенный окладъ городовой канцеляріи; Смоленской и Новгородской — въ С.-Петербургъ въ штатсъ-контору, для отпуску въ городовую-жъ канцелярію и на Ладожскій каналъ и на другіе случающіеся расходы, Архангелогородской — на покупку золота и серебра, Сибирской — сборами вѣдать не велѣно, да и сколько нынѣ въ Казанской и Астраханской

Digitized by Google

и въ другихъ ближнихъ къ низовому корпусу губерніяхъ тѣхъ денегъ въ сборѣ, о томъ въ каморъ-коллегіи и въ штатсъ-конторѣ репортовъ, такожъ, сколько неположенныхъ въ штатъ доходовъ по именному В-го И. В-ва указу, къ генералу-поручику Волкову въ отсылкѣ, извѣстія не имѣется; а въ Москвѣ, по присланнымъ въ каморъ-коллегію репортамъ къ августу мѣсяцу денежной казны, за расходами, показано въ остаткѣ въ военной конторѣ съ подчиненными конторами и въ другихъ коллегіяхъ и канцеляріяхъ, кромѣ генеральнаго кригсъ-коммиссаріата, 187812 руб. 88 коп.; того ради велѣно въ Нижегородскую, и въ Казанскую, и въ Воронежскую, и въ Бѣлогородскую губерніи послать указы съ нарочными курьерами, чтобъ прислать вѣдомости съ тѣми жъ курьерами, сколько въ тѣхъ губерніяхъ и въ приписныхъ къ нимъ городахъ и провинціяхъ и на штабныхъ дворахъ неположенныхъ въ штатъ доходовъ нынѣ на лицо и по отправленіи тѣхъ вѣдомостей оныя деньги изо всѣхъ городовъ Нижегородской и Казанской губерніи свезть въ тѣ губерніи и какъ свезены будутъ, ни на какіе расходы ихъ не употреблять и никуда не отпускать, а изъ Воронежкой и Бѣлогородской губерній такихъ же доходовъ денежную казну изо всѣхъ городовъ и съ штабныхъ дворовъ, для отпуску въ низовой корпусъ, выслать въ Москву въ штатсъ-контору немедленно, а сколько какихъ сборовъ выслано будетъ, о томъ съ тою жъ казною прислать репорты.

Смотря представленнаго отъ герольдмейстерской конторы дворянина Козму Ипатьева сына Бузовлева, — который въ прошломъ 792-мъ году въ герольдмейстерской конторѣ явился, а на смотрѣ сенатскомъ не былъ, а прошеніемъ и сказкою показалъ, что онъ съ 720 по 723 годъ былъ подъ слѣдствіемъ Ивано-озерскаго перекопнаго дѣла, а съ 724 по нынѣшній 732 годъ въ Переславской провинціи Рязанскаго у сбора подушныхъ денегъ и другихъ дѣлъ,— велѣно написать его, Бузовлева, къ дѣламъ.

Понеже по приговору сенатскому, іюля 19 дня сего 1732 года, велѣно, по объявленному изъ С.-Петербурга изъ Сената въ вѣдѣніи В-го И. В-ва указу, въ указное 5000 число червонныхъ золотыхъ иностранныхъ изъ монетной и изъ коммерцъ- и изъ штатсъ-конторъ 825 отпустить въ контору коллегіи иностранныхъ дѣлъ немедленно, а за тѣ червонные золотые деньги, по настоящей цѣнѣ, отпустить изъ монетной конторы, а достальные въ показанное 5000 число червонные золотые иностранные купить изъ конторы коллегіи иностранныхъ дѣлъ настоящею цѣною безъ передачи, а по чему въ покупкѣ будутъ, о томъ въ Сенатъ репортовать; а нынѣ въ Сенатъ, въ доношеніи коллегіи иностранныхъ дѣлъ изъ конторы объявлено, что по указу-де изъ коллегіи иностранныхъ дѣлъ велѣно въ указное 5000 число червонныхъ золотыхъ принимать иностранные и россійскіе, только, чтобъ какъ иностранные червонные были полновѣсные и россійскіе вѣсомъ и добротою, противъ тѣхъ же иностранныхъ червонныхъ, а не такихъ, что золотая двурублевая монета и дабы объ отпускѣ изъ Сибирскаго приказа въ контору коллегіи иностранныхъ дѣлъ имѣющихся въ томъ приказѣ россійскихъ 207 червонныхъ, цѣною по 2 руб. по 20 коп., послать указъ; того ради велѣно вышеозначенные наличные въ Сибирскомъ приказѣ 207 червонныхъ золотыхъ по 2 руб. по 20 коп. отпустить въ иностранную контору немедленно, а къ тому на покупку въ указное число оныхъ червонныхъ золотыхъ отпустить изъ штатсъ-конторы денегъ по 2 руб. 20 коп. за червонный.

Digitized by Google

По доношенію города Яблонова бывшаго воеводы майора Усова, — въ которомъ объявляетъ, при смѣнѣ де его повелѣно было изъ Бѣлогородской губернской канцеляріи указомъ выслать его, Усова, въ Бѣлогородскую губернскую канцелярію ко отвѣту, противъ прошенія Семеновской слободы осачего черкашенина Бутурлакова въ спорной землѣ и удержанъ былъ при оной губернской канцеляріи, декабря съ 1 числа 731 г. іюля по 15 число сего 1732 г., а въ Сенатъ-де съ счетными списками и вѣдомостьми повелѣно выслать съ приписью подъячаго на срочное число, который-де въ Москву съ оными вѣдомостьми и по нынѣ не явился, а онъ де, Усовъ, въ Москву прибылъ токмо съ однимъ росписнымъ спискомъ, — велѣно означеннаго съ приписью подъячаго съ вѣдомостьми выслать въ Москву подъ карауломъ на его коштѣ, не смотря ни на какія отговорки, немедленно.

Понеже по опредѣленію сенатскому, сего августа 4 дня, велѣно, по доношенію провіантской канцеляріи, вмѣсто высылаемаго, по присланному въ ту канцелярію изъ С.-Петербурга изъ счетной провіантской коммиссіи указу, той канцеляріи секретаря Алексѣя Садыкова отдать въ тое канцелярію, для отправленія счетовъ и вѣдомостей и прочихъ дѣлъ взятаго той же канцеляріи въ генеральный кригсъ-коммиссаріатъ секретаря Петра Зеленаго немедленно, а генеральный кригсъ-коммиссаріатъ въ Сенатъ доносилъ, что оный Зеленый, для исправленія нужнѣйшихъ провіантскихъ дѣлъ, по апробованному отъ Ея И. В-ва воинскому новому стату и инструкціи генеральнаго кригсъ-коммиссаріата, присланъ въ тотъ коммиссаріатъ изъ бывшей провіантской канцеляріи и за малолюдствомъ въ томъ коммиссаріатѣ секретарей и канцелярскихъ служителей, въ текущихъ дѣлахъ и въ приготовленіяхъ и въ отпускахъ мундирныхъ и амуничныхъ вещей и въ приготовленіяхъ же во опредѣленные по воинскому статуту магазейны провіанта и въ прочемъ, чинятся многія неисправленія и упущенія и требуетъ, дабы для такихъ нуждъ онаго секретаря Зеленаго изъ генеральнаго кригсъ-коммиссаріата отъ провіантскихъ дѣлъ въ прежде бывшую провіантскую канцелярію отдавать было не повелѣно, ибо вмѣсто его тѣхъ дѣлъ въ смотрѣніе другимъ секретарямъ, за множествомъ у нихъ прочихъ дѣлъ, приказать некому, а нынѣ, по вѣдѣніи изъ С.-Петербурга изъ Сената, велѣно означеннаго секретаря Зеленаго изъ генеральнаго кригсъ-коммиссаріата отдать въ провіантскую канцелярію немедленно, — того ради велѣно, для показанныхъ въ доношеніи генеральнаго кригсъ-коммиссаріата нуждъ, означенному секретарю Зеленому, для отправленія въ провіантской канцеляріи счетовъ и вѣдомостей и прочихъ дѣлъ, быть въ недѣлѣ по 2 дни, а прочіе 4 дня для отправленія провіантскихъ дѣлъ быть въ генеральномъ кригсъ-коммиссаріата.

Понеже по регламенту каморъ-коллегіи велѣно той коллегіи накрѣпко смотрѣть и наблюдать, чтобъ всѣ государственные доходы по вся годы исправно были плачены и для того имѣть на каждое мѣсто и званіе доходамъ отъ губернаторовъ по третямъ, а о подушномъ сборѣ въ полгода подробные репорты, по которымъ усматривать все ли то, кому что платить надлежало, исправно по указамъ заплачено и что въ доимкѣ, и имѣть о платежѣ тѣхъ доимочныхъ денегъ крѣпкое взысканіе, не запуская въ даль нималаго времени, дабы исправно заплатить могли; а ежели изъ которыхъ губерній тѣ репорты присланы долговременно не будетъ или и пришлются, да неисправны, и по двумъ посланнымъ указамъ въ надлежащее время не пришлютъ, то для

Digitized by Google

взятья оныхъ репортовъ посылать нарочныхъ, не запуская вдаль и за ту неприсылку прогонныя деньги и жалованье тому посланному, по своему окладу, сколько онъ тамъ для онаго будетъ, брать на губернаторахъ и на воеводахъ и на товарищахъ ихъ, также и на секретаряхъ на всѣхъ вдвое, а не на каждомъ; а когда таковые третные и полугодовые репорты изъ всѣхъ мѣстъ получены не будутъ, тогда сочинять генеральную табель, сколько въ которой губерніи и провинціи денежной казны было отъ которой трети и полугода въ остаткѣ и что въ другой въ приходѣ и въ расходѣ и за тѣмъ въ остаткѣ жъ и, сочиня, подавать въ Сенатъ въ мѣсяцъ; а іюня 9 дня сего 1732 г., по опредѣленію сенатскому и по посланнымъ указамъ велѣно, по доношенію новой каморъ-коллегіи, прислать тѣ репорты въ тое коллегію, по посланнымъ изъ той коллегіи, въ прошломъ 1731 году декабря 10 дня, формамъ и подтвердительнымъ въ нынѣшнемъ 732 году указамъ, во всемъ исправные въ самой скорости и впредь такіе-жъ исправные репорты присылать въ тое коллегію, на опредѣленные по указу сроки, безъ упущенія, подъ взятьемъ за неприсылку штрафа по указамъ; а нынѣ та коллегія въ Сенатъ доносила, во оную де коллегію присланы были Московской губерніи изъ Суздальской, да изъ Костромской провинцій о таможенныхъ и прочихъ сборахъ мѣсячные, а не третные репорты, писанные по прежнимъ формамъ, посланнымъ изъ штатсъ-конторы; а со штабныхъ дворовъ земскіе коммиссары присылаютъ о подушномъ сборѣ полугодовые репорты не по посланнымъ же формамъ, о чемъ де въ Московскую губернскую канцелярію изъ той коллегіи подтверждено указами, марта 21, іюня 9 чиселъ, а іюля 19 дня и во всѣ губерніи и къ земскимъ коммиссарамъ посланы указы, велѣно имъ въ тое коллегію отвѣтствовать, къ провинціальнымъ и городовымъ воеводамъ и на штабные дворы къ земскимъ коммиссарамъ о присылкѣ третныхъ и полугодовыхъ репортовъ формы разосланы-ль и куда именно и въ которыхъ числахъ, также и въ тѣхъ мѣстахъ, въ которыхъ-же числахъ тѣ формы получены; а буде не посланы, для чего, и тѣ формы разослать въ самой скорости. И по тѣмъ указамъ изъ Московской губернской канцеляріи ничего не отвѣтствовано и о полученіи тѣхъ ихъ, кромѣ одного марта 21 числа, не репортовано, а изъ дистриктовъ Московской губерніи земскіе коммиссары писали, а именно іюля 31 дня изъ Володимірской провинціи, Ревельскаго гарнизона Эстляндскаго полка, августа 3 дня, изъ Одоева Великолуцкаго пѣхотнаго полка, 4-го Бутырскаго, да Коломенскаго пѣхотныхъ полковъ, которые расположены въ Московскомъ уѣздѣ, изъ Ярославской провинціи Кекгольмскаго пѣхотнаго полка, Можайскаго дистрикта Пермскаго пѣхотнаго, августа жъ 8 дня изъ Суздальской провинціи отъ кавалеріи Рижскаго, изъ Владимірской провинціи Невскаго пѣхотнаго полка, что какъ оные репорты сочинять, такихъ формъ ни откуда не получали и объявляютъ, что они, такіе репорты сочиня, прислали по прежнимъ присланнымъ изъ каморъ-коллегіи въ 725 г. формамъ и по силѣ инструкціи генеральнаго кригсъ-комиссаріата 6 пункта; да Московской же губерніи изъ Переславской провинціи Рязанскаго, Азовскаго, да Казанскаго пѣхотныхъ полковъ земскіе-жъ коммиссары писали, августа 3 дня, что къ нимъ формы изъ провинціальной канцеляріи присланы іюня 28 дня и по тѣмъ формамъ репорты сочиняются, и для того въ московскую губернскую канцелярію о присылкѣ оныхъ репортовъ посыланы непрестанно коллежскіе служители, которые подписками объявили, вице-де губернаторъ Вельяминовъ-Зерновъ отвѣтство-

Digitized by Google

валъ, что такіе репорты въ присылкѣ еще не изо всѣхъ городовъ Московской губерніи имѣются, а въ прочія губерніи посланы нарочные съ указами, велѣно имъ оные репорты, ежели гдѣ готовы, прислать съ прибытія ихъ, конечно, на другой день, а буде, паче чаянія, гдѣ и понынѣ не въ готовности, то посылкою оныхъ репортовъ больше недѣли отнюдь не продолжать и въ томъ имъ, посланнымъ, губернаторамъ съ товарищами ежедневно и непрестанно напоминать, чего для имѣть неослабное попеченіе; а ежели въ которой губерніи, на опредѣленный срокъ, въ сочиненіи тѣхъ репортовъ явятся неисправны, велѣть губернаторамъ съ товарищами секретарей и приказныхъ служителей накрѣпко принуждать, чего ради держать, пока исправятся, въ канцеляріяхъ безъ выпуску; а данныя имъ прогонныя и кормовыя деньги велѣно имъ взять на губернаторахъ съ товарищи изъ собственныхъ ихъ денегъ, а пока они въ тѣхъ губерніяхъ будутъ, съ губернаторовъ же съ товарищи и съ секретарей брать кормовыхъ денегъ по алтыну человѣку на день; и по тѣмъ посланнымъ указамъ въ каморъ-коллегію репорты изъ нѣкоторыхъ губерній присланы и посланные отвѣтствовали, а именно: изъ Бѣлгородской губерніи присланъ третной репортъ одной Бѣлгородской провинціи, а Орловской и Сѣвской провинцій не прислано, а за чѣмъ, не отвѣтствовано; изъ Воронежской — репорта не прислано жъ, а посланный репортовалъ, что тѣхъ репортовъ не имѣется и для забранія ихъ въ провинціи и въ города къ воеводамъ посланы нарочные унтеръ-офицеры; изъ Астраханской — не присланожъ и посланный не отвѣтствовалъ; изъ Казанской — не прислано-жъ, а посланный отвѣтствовалъ, что въ сочиненіи тѣхъ репортовъ секретари и приказные служители держатся подъ карауломъ безъ выпуску, а въ провинціи о томъ же указы посланы; изъ Нижегородской — не прислано-жъ, а посланный отвѣтствовалъ, что оные репорты сочиняются и канцелярскіе служители держатся подъ карауломъ, а вице-губернаторъ доношеніемъ объявляетъ, что оные репорты сочиняются съ великимъ поспѣшеніемъ и секретари и всѣ приказные служители держатся подъ карауломъ, а въ провинціи и въ города для забранія посланы нарочные по инструкціямъ, токмо де оныхъ репортовъ въ скорости сочинить никоимъ образомъ неможно, ибо, за раздачами, приказныхъ служителей, въ разныя команды и въ счетчики, осталось самое малое число; изъ Новгородской губерніи репортъ присланъ оной губерніи изъ Псковской провинціи, а по свидѣтельству явился не противъ формы, а изъ прочихъ провинцій не прислано, а посланный отвѣтствовалъ, что тѣ репорты сочиняются и канцелярскіе служители держатся подъ карауломъ; изъ Архангелогородской — не прислано-жъ и посланный не отвѣтствовалъ; изъ Смоленской губерніи репортъ присланъ, токмо не противъ формы, къ тому жъ тотъ репортъ одного-ли Смоленска или всей той губерніи, именно не очищено, чего ради оный велѣно учинить исправно; изъ Кіевской губерніи репортъ полученъ сего августа 17 дня, что третные репорты сочиняются и отправятся на первой почтѣ по отпускѣ того репорта, и за такою неприсылкою, что какихъ доходовъ въ нынѣшнемъ 1732 году въ генварской трети было въ сборѣ, та коллегія никакого извѣстія не имѣетъ, и для того генеральной вѣдомости сочинить не изъ чего. Того ради велѣно въ Московскую губернскую канцелярію послать указъ, велѣть въ Сенатъ отвѣтствовать немедленно: 1) формы репортамъ изъ каморъ-коллегіи въ ту канцелярію въ которомъ мѣсяцѣ и числѣ получены и изъ той канцеляріи во всѣ-ль города и къ земскимъ комиссарамъ

Digitized by Google

разосланы и въ которыхъ мѣсяцахъ и числахъ и съ нарочными-ль, или на почтахъ и о полученіи ихъ въ тое канцелярію репортовано-ль или въ которыя мѣста еще и понынѣ тѣ формы не разосланы и для чего? 2) подтвердительные — о учиненіи тѣхъ репортовъ и о присылкѣ въ ту коллегію —указы, въ которыхъ числахъ получены и для чего о полученіи оныхъ въ каморъ-коллегію не репортовано? 3) для чего-жъ, по тѣмъ формамъ, первой генварской трети репортовъ по се время не учинено и въ каморъ-коллегію не отослано и такое великое время пропущено, а именно слишкомъ полчетверта мѣсяца? А въ прочія губерніи послать указы, велѣть тѣ репорты, по прежде посланнымъ изъ Сената и изъ каморъ-коллегіи указамъ, отослать въ ту коллегію безъ всякаго замедленія, а покамѣстъ тѣ репорты изъ которыхъ губерній отосланы будутъ, то посланнымъ изъ каморъ-коллегіи, для понужденія въ присылкѣ тѣхъ репортовъ, по регламенту той коллегіи, брать съ губернаторовъ и съ воеводъ и съ товарищей ихъ, также и съ секретарей, изъ собственныхъ ихъ пожитковъ жалованье, по ихъ окладамъ, сколько они тамъ для того будутъ, со всѣхъ, а не съ одного, вдвое; а для чего по се время тѣ репорты въ опую коллегію не отосланы, о томъ, для положенія за неприсылку тѣхъ репортовъ штрафа, въ Сенатъ отвѣтствовать на срокъ, по генеральному регламенту.

По слушаніи доношенія и экстракта и мнѣнія Московской губернской канцеляріи, въ которыхъ объявлено, въ дѣлѣ де взятомъ изъ Мурома показано, въ указахъ изъ высокаго Сената февраля 18 да 21 чиселъ 730 года написано: по приказу Верховнаго Тайнаго Совѣта велѣно отправить изъ Сената до Вятки унтеръ-офицера, — что извѣстно учинилось, вышедшій изъ Китая караванъ въ пути продолжается за остановкою дачи подводъ, — которому ѣхать съ поспѣшеніемъ и подводы давать по ямамъ, а гдѣ ямскихъ не достанетъ, брать уѣздныя съ платежемъ, по плакату, денегъ, а буде по тому тракту тотъ караванъ усмотрится отправлять дешевле и скорѣе уѣздныхъ на наемныхъ подводахъ, то чинить воеводамъ, по разсмотрѣнію, какъ способнѣе и дешевле; и по тому указу въ Муромѣ воевода капитанъ Дубасовъ опредѣлилъ со всего Муромскаго уѣзда собрать съ 50 душъ по подводѣ, съ 54650 душъ, итого 1093 подводы, а въ губернской канцеляріи статскій совѣтникъ Алексѣй Жолобовъ, да адмиралтейскаго баталіона капитанъ Иванъ Унковскій прошеніями на онаго воеводу Дубасова и на подъячихъ Ивана Салтанова, Степана Протопопова объявили, оный-де воевода уѣзднымъ людямъ чинилъ всякія тягости и нападки и раззоренія и подъячіе-де, знатно съ нимъ по согласію, брали съ крестьянъ ихъ воровски, вмѣсто подводъ, деньги и давали росписки; а воевода де Дубасовъ и подъячіе допрашиваны, а въ допросѣ воевода сказалъ, подводы-де подъ караваны опредѣлилъ съ уѣзду собрать для того, Муромскаго-де яма староста сказкою показалъ, за разгономъ, въ остаткѣ ямскихъ 22 подводы, а посланному изъ губернской канцеляріи офицеру Муромскій ямской староста сказкою объявилъ, что у нихъ въ то время, какъ подъ караванъ подводы сбираны, имѣлось ямскихъ подводъ на лицо 42, Дубасовъ-же сказалъ, что означенныхъ съ уѣзду подводъ было въ сборѣ 724 и изъ нихъ подъ караваны отпущено 289, а въ остаткѣ было 435 подводъ, изъ того числа за негодностію нѣсколько и отставлено, а иныя разъѣхались изъ Мурома въ домы свои безъ вѣдома его; а по свидѣтельству въ губернской канцеляріи, по сборнымъ о тѣхъ подводахъ тетрадямъ, имѣлось въ сборѣ 754 подводы и противъ-де объявленія Дубасова было въ сборѣ и въ остаткѣ больше 30 под-

Digitized by Google

водъ, а Дубасовъ де сказалъ, что за разъѣздомъ въ остаткѣ было подводъ 250, съ которыхъ-де, за прекращеніемъ зимняго пути, приказалъ въ апрѣлѣ мѣсяцѣ собрать подъячему Григорью Салтанову по одному рублю за подводу, итого 250 руб.; да подъячій Григорій Щербаковъ объявилъ своего пріема 25 руб., итого въ сборѣ 275 руб., а въ приходъ нигдѣ не записаны и объ нихъ никуда не репортовано и указа ни откуда и опредѣленія его, Дубасова, письменнаго о сборѣ тѣхъ денегъ не было, а приказалъ собрать ихъ, ожидая еще каравана и чтобъ на тѣ деньги нанять подводы, токмо-де, кромѣ тѣхъ, каравановъ еще не прихаживало, а деньги хранились въ канцеляріи у канцеляриста Григорья Салтанова; а канцелярист Григорій Салтановъ сказалъ, тѣхъ де денегъ собралъ съ нѣсколькихъ подводъ по рублю, а съ другихъ въ уплату и меньше, 227 руб. 66 коп., да подъячіе, которые посланы въ уѣздъ для высылки подводъ, а они брали деньгами по 2 коп. съ крестьянской души и отдали ему, Салтанову, а именно Иванъ Салтановъ 4 руб. 32 коп., Иванъ Никитинъ 10 руб. 12 коп., Михаилъ Варламовъ 2 руб. 78 коп., итого 17 руб. 22 коп., а съ чьихъ вотчинъ, со сколькихъ душъ по чему взято, въ вѣдомости отъ Григорья Салтанова показано и тѣ де деньги, по приказу Дубасова, принявъ, хранилъ въ канцеляріи съ прочими такими жъ деньгами, всего 244 руб. 88 коп., которые нынѣ имѣются въ губернской канцеляріи; Иванъ Салтановъ сказалъ, будучи-жъ въ уѣздѣ, для высылки подводъ, взялъ статскаго совѣтника съ Жолобова крестьянъ, по просьбѣ ихъ, по 2 коп. съ души, 2 руб. 22 коп. и отдалъ канцеляристу Степану Протопопову, который сказалъ, что тѣ деньги, да капитана Унковскаго у крестьянъ, по просьбѣ ихъ, 3 рубля принялъ, да за прочія вотчины, которыя отъ помѣщиковъ по дружески приказаны ему храненіемъ, заплатилъ своихъ денегъ, по 2 коп. съ души, 20 руб. 8 коп., которыя ему отъ тѣхъ вотчинъ и возвращены, всего 25 руб. 30 коп. и отдалъ де присланному отъ воеводы Дубасова подъячему Григорью Щербакову, отъ котораго Дубасовъ и принялъ; а подъячіе Протопоповъ и Салтановъ сказали: тѣ деньги они принимали для того, что слышали, за такія жъ подводы въ канцелярію принимаютъ деньгами-жъ, и тѣ деньги 25 руб., черезъ подъячаго Щербакова, отдалъ подъячій Протопоповъ Дубасову, а Дубасовъ де, по слѣдствію, во второмъ допросѣ сказалъ, что тѣ деньги принялъ, а въ канцелярію къ канцеляристу Салтанову къ прочимъ такимъ деньгамъ во храненіе, помнится, послалъ, а подлинно не упомнитъ, а онымъ де подъячимъ Степану Протопопову, Ивану Салтанову о сборѣ денегъ письменнаго и словеснаго повелѣнія отъ него, Дубасова, не было, а вышеписанныя де подводы расположилъ онъ собрать со всего Муромскаго уѣзда многое число для того, что въ присланномъ къ нему указѣ сколько подъ вышедшіе караваны собрать подводъ не показано и надѣялся онъ быть карабановъ многому числу и, опасаясь, чтобъ онымъ караванамъ не учинить остановки, а отъ тѣхъ каравановъ изъ другаго мѣста прежде прихода ихъ, сколько надобно подводъ и къ которому числу оные караваны прибудутъ, въ Муромъ извѣстія ему ни откуда не было; а мнѣніемъ губернская канцелярія объявляетъ, по силѣ-де указовъ 714 декабря 24-го, 720 февраля 9-го, іюня 22-го, сентября 17-го и по плакату 7-го пункта и инструкціи воеводской 24-го пункта, надлежало было де ему, Дубасову, за простой тѣмъ подводамъ давать изъ казны на кормъ по 6 коп. на день; а что тѣ подводы стояли праздно, также и зимнее время стало прекращаться, требовать-бы о томъ указа отъ Владимирской провинціи,

Digitized by Google

а собою безъ указа съ тѣхъ подводъ денегъ сбирать не подлежало и тѣмъ-де онъ, Дубасовъ, учинилъ продерзость и за оное изъ капитановъ написать его, Дубасова, въ солдаты до выслуги, да сверхъ того учинить ему наказанье, вмѣсто кнута бить плетьми; да что, по слѣдствію, изъ такихъ же взятыхъ за подводы денегъ 25 руб., о которыхъ онъ, Дубасовъ, показалъ, что тѣ деньги подъячему Салтанову помнится послалъ, а подлинно послалъ-ли и съ кѣмъ, или не послалъ, не упомнитъ, а Салтановъ сказалъ, что тѣхъ денегъ не принимывалъ, взять тѣ деньги, съ него, Дубасова, да съ него жъ взять штрафа толикое жъ число и тѣ деньги, кромѣ штрафа, записать въ приходъ къ подушному сбору; а съ чьихъ вотчинъ взяты, зачесть въ подушный окладъ, а штрафныя записать особо; а подъячимъ Григорью и Ивану Салтановымъ, Степану Протопопову, которые, вѣдая, что никакихъ сборовъ безъ указа сбирать не велѣно, а они за тѣ подводы сбирали означенныя деньги, учинить имъ наказаніе, бить, вмѣсто кнута, плетьми и изъ канцеляристовъ написать въ копіисты и послать, какъ воеводу Дубасова, такъ и подъячихъ въ крѣпость Святаго Креста и быть имъ до выслуги; да на него жъ, Дубасова, била челомъ въ Сенатѣ прапорщика Карла Иванова жена Анна Петрова, якобы въ держаніи ея подъ карауломъ и во взятьѣ пожитковъ ея и въ учиненіи ей наказанія кнутомъ, которая челобитная, по приговору сенатскому 730 г. іюля 13 дня, отослана въ Московскую губернію для изслѣдованія и учиненія указа, а въ 731 г. Московская губернія въ Сенатъ доносила, по слѣдствію-де вышеписаннаго Карла Иванова, по справкѣ съ военною коллегіей, въ которыхъ полкахъ оная Анна показывала, не явилось, она жъ де Анна называла себя бѣглою графа Апраксина крестьянкою, за что и наказана, она жъ называлась якобы Преображенскаго полка сержанта Максима Бокова жена, къ тому жъ называлась племянницею генерала Лефорта, но того ничего не явилось и во всемъ въ томъ явилась она виновна и за тѣ ея вины, по опредѣленію губернской канцеляріи, по силѣ уложенія и указовъ, учинено ей наказанье — бита кнутомъ и свобожена; — велѣно, по мнѣнію губернской канцеляріи, съ вышеписаннаго бывшаго муромскаго воеводы Ѳедота Дубасова взятыя имъ за подводы деньги 25 руб. взять съ него въ казну и со взятыми изъ Мурома такими же сборными за подводы деньгами записать въ приходъ и всѣ тѣ деньги зачесть съ тѣхъ вотчинъ, съ которыхъ оныя взяты, въ подушный окладъ и въ томъ дать имъ отписи; а что онъ, Дубасовъ, такой великой сборъ уѣздныхъ подводъ расположилъ и по отправленіи каравана съ достальныхъ подводъ сбиралъ деньги, а въ допросѣ говорилъ, что тѣ деньги собрать велѣлъ, ожидая еще каравана и чтобъ на вышеписанныя деньги нанять подводы, чего ему безъ указа собою дѣлать не подлежало, и за ту его вину написать его въ солдаты, а подъячихъ, которые такія жъ деньги сбирали, написать въ писари, да имъ же, Дубасову и подъячимъ, сверхъ того, учинить наказанье, бить плетьми и послать ихъ въ команду генерала графа богемскаго де Вейсбаха на 3 года; а по прошествіи трехъ лѣтъ отпустить и велѣть явиться у герольдмейстера, да съ него-жъ Дубасова, за то, что вышеписанныя деньги 25 руб. удержалъ у себя, а въ канцелярію не отдалъ, взять штрафа толикое жъ число и записать въ приходъ.

Понеже, по приговору сенатскому и по посланному въ юстицъ-контору указу сего августа 18 дня, велѣно присланное въ оную контору изъ Козельской канцеляріи, по посланному изъ той конторы, противъ челобитья боярыни

Digitized by Google

вдовы Бутурлиной, указу, розыскное дѣло въ разбоѣ дома капитана Василья Домогацкаго и по тому дѣлу пойманнаго разбойника бѣглаго рекрута Ларіона Никифорова отослать изъ оной конторы къ слѣдствію и розыску къ майору Ѳедору Луцевину, а нынѣ юстицъ-коллегіи прокуроръ Сабуровъ въ Сенатъ доносилъ, означенное-де дѣло и колодника опредѣлено изъ юстицъ-конторы отослать къ майору Луцевину на коштѣ помянутой Бутурлиной, давъ въ провожатые 2 человѣкъ солдатъ, понеже де въ юстицъ-конторѣ имѣется разсыльщиковъ только 8 человѣкъ и требовалъ, дабы за онымъ колодникомъ опредѣлить, въ прибавокъ къ посылаемымъ изъ юстицъ-конторы, человѣка 3 или 4 регулярныхъ солдатъ, чтобъ де въ пути отъ малаго караула не учинилось оному колоднику какой утечки и отбою воровскими людьми, — того ради велѣно, за вышеписаннымъ колодникомъ, послать въ конвоѣ изъ полковыхъ солдатъ 6 человѣкъ на коштѣ боярыни вдовы Бутурлиной и дать имъ кормовыя деньги.

Смотря представленныхъ отъ герольдмейстерской конторы офицеровъ, которые въ нынѣшнемъ 1732 году, по разсмотрѣнію генерала-фельдмаршала и кавалера князя Трубецкаго и генералитета и оставшихъ военной коллегіи членовъ, отъ военной, а другіе и отъ статской службъ отставлены и присланы въ герольдмейстерскую контору, велѣно: капитана Андрея Савельева сына Анненкова, подпоручика Юрья Еремѣева сына Глазова, адъютанта Михаила Саввина сына Овцына, прапорщиковъ Семена Васильева сына Алфимова, Ивана Аѳанасьева сына Мордвинова, Ивана Макарьева сына Милюкова написать къ дѣламъ, подпоручика Василья Миронова сына Іевлева, за старостью и дряхлостью, прапорщика Аѳанасья Григорьева сына Толстого, за неумѣніемъ грамотѣ, отъ дѣлъ отставить вовсе, поручика Ивана Григорьева сына Кохонцева, по словесному его при смотрѣ прошенію, за долговременную его службу, постричь въ Серпуховскомъ въ Высоцкомъ монастырѣ безвкладно и давать ему противъ прочихъ монаховъ указную порцію и для того пострижения отослать его въ Синодъ.

По доношенію тайнаго совѣтника Наумова, которымъ требовалъ объ опредѣленіи къ нему для намѣриванія земель поселеннымъ людямъ въ новыхъ крѣпостяхъ, вмѣсто секретаря Друковцева, секретаремъ изъ симбирскихъ канцеляристовъ Аѳанасья Киндякова, — понеже оный Друковцевъ старъ и часто бываетъ боленъ и за тою болѣзнью труда понести не можетъ и просилъ, чтобъ его отъ тѣхъ дѣлъ уволить и при томъ объявляетъ о Киндяковѣ, что онъ былъ у приходу и расходу и считанъ и дана ему квитанція, съ которой при томъ доношеніи прислалъ копію, — велѣно оному Киндякову быть секретаремъ и о томъ къ тайному совѣтнику Наумову послать указъ, велѣть ему онаго Киндякова привесть къ присягѣ, а за повышеніе чина, взявъ съ него на лазаретъ деньги по указу, прислать въ штатсъ-контору и быть ему, Киндякову при немъ, тайномъ совѣтникѣ, вмѣсто секретаря Друковцева, а Друковцева выслать въ Москву въ герольдмейстерскую контору.

По доношенію вотчинной коллегіи велѣно канцеляристу Александру Чистому быть въ той коллегіи секретаремъ и, сказавъ ему о томъ въ Сенатѣ указъ, привесть къ присягѣ и за повышеніе чина взять съ него въ штатсъ-контору на лазаретъ деньги по указу.

Смотря представленнаго отъ герольдмейстерской конторы капитана Ѳому Васильева сына Филисова, который въ прошломъ 1731 году, по резолюціи се-

Digitized by Google

натской, по доношенію полицеймейстерской канцеляріи, изъ мундирной конторы отосланъ въ полицію, а въ нынѣшнемъ 732 году изъ московской губернской канцеляріи присланъ въ Сенатъ съ доношеніемъ, въ которомъ объявлено: подалъ онъ Фелисовъ прошеніе, чтобъ за долговременными его службами армейскою и штатскою, отставить и отослать по прежнему въ Сенатъ, а по сказкѣ его отставки отъ службы ему не было, — того ради велѣно отослать его, Фелисова, военной коллегіи въ контору.

Понеже, по опредѣленію сенатскому мая 17 дня сего 1732 года и по посланнымъ въ Алаторскую провинцію и на обрѣтающійся въ той провинціи штабный отъ кавалеріи Троицкаго полка дворъ указамъ. велѣно взятыхъ изъ Алаторской провинціи на тотъ штабный дворъ земскаго писаря Василья Протопопова и подъячаго Ивана Фурсова къ сочиненію счетныхъ выписокъ бытности ихъ у приходовъ и расходовъ прошлыхъ по 726 г. въ ту провинцію съ штабнаго двора отпускать; а нынѣ съ того штабнаго двора доношеніемъ объявляютъ, въ Алаторской-де канцеляріи можно исправить означенные счеты, окромѣ земскаго писаря и копіиста, другими подъячими, которыхъ де обрѣтается не малолюдство, а ежели де оные земскій писарь и копіистъ къ тѣмъ счетамъ за всегда будутъ въ воеводскую канцелярію отпускаться, то у подушнаго сбора тогда въ отправленіи всякихъ вѣдомостей по указамъ чиниться будетъ остановка и упущеніе и плательщикамъ въ отпискахъ излишняя волокита, — того ради велѣно, по прежнему сенатскому опредѣленію, тѣхъ земскаго писаря и копіиста отсылать къ тѣмъ счетамъ, безъ всякихъ отговорокъ.

По доношенію новой каморъ-коллегіи велѣно у пріема и у продажи въ Москвѣ привозной съ рыбныхъ промысловъ рыбы. икры и клею, вмѣсто прежде бывшаго у того пріема и продажи капитана Полозова, быть, по представленію той коллегіи, поручику Федору Владимирову и для того отослать его въ ту коллегію изъ герольдмейстерской конторы.

Московской губерніи въ Переславской провинціи Залѣсскаго, на мѣсто воеводы подполковника Губарева, которому указный срокъ минулъ, велѣно быть воеводою изъ представленныхъ отъ герольдмейстера кандидатовъ майору Алексѣю Иванову сыну Зуеву и, сказавъ ему указъ, привесть къ присягѣ и отправить въ ту провинцію съ указомъ, а бывшаго въ той провинціи воеводу Губарева, по силѣ новосостоявшагося каморъ-коллежскаго регламента, выслать въ Московскую губернію съ росписнымъ и счетными списками и съ надлежащими по указамъ вѣдомостями къ счету.

Смотря представленнаго отъ герольдмейстерской конторы подполковника Василья Андреева сына Мартынова, который въ нынѣшнемъ 1732 году въ военной коллегіи, за старостью и дряхлостью, отъ военной службы отставленъ и для опредѣленія къ статскимъ дѣламъ присланъ въ герольдмейстерскую контору, велѣно означеннаго подполковника Мартынова, за старостію и дряхлостію, отъ дѣлъ отставить.

По доношенію ямской канцеляріи, въ которомъ объявлено, что той канцеляріи судья бригадиръ Никита Быловъ умре, велѣно оную ямскую канцелярію до будущаго указу вѣдать и надлежащія по указамъ дѣла исправлять полковнику Ивану Васильеву сыну Чебышеву.

По доношенію новой каморъ-коллегіи, въ которомъ объявлено, въ доношеніи изъ Нижегородской губерніи во оную коллегію написано изъ означенной-де губерніи отдана на откупъ въ Нижегородскомъ уѣздѣ, подъ селомъ

Digitized by Google

Шехмановымъ, на рѣчкѣ Сундовинѣ, мельница вотчины стольника князя Федора Голицына онаго села всѣмъ крестьянамъ впредь на 5 лѣтъ, а откупу велѣно имъ платить по 2 руб. $9^1/_4$ коп. на годъ, который повсягодно отъ той вотчины и плачепъ; а нынѣ де того села Шехманова крестьянинъ Иванъ Исаевъ бьетъ челомъ, къ означенной-де мельницѣ имѣются береги, одинъ Мурашкинской волости приселка Лубянецъ, а другой — вышеписаннаго села Шехманова, и нынѣ де оной мельницы половиною съ 1731 г. стали владѣть и помольныя деньги и лопаточную муку берутъ той Мурашкинской волости староста со крестьяны и чтобъ за оную половину мельницы за берегъ приселка Лубянецъ вышеписанныя оброчныя деньги села Шехманова на крестьянахъ не взыскивать и въ окладныхъ книгахъ подписать на нихъ, мурашкинскихъ крестьянахъ; а Мурашкинской волости подъячій Иванъ Соломяновъ объявляетъ, что та вотчина Вашего И. В-ва указомъ со всѣми принадлежностями, въ томъ числѣ и означенная Шахмановская мельняца, пожалованы во владѣніе свѣтлѣйшимъ россійскимъ князьямъ Матвѣю Кантеміру съ братьями и по опредѣленію-де въ Нижегородской губернской канцеляріи велѣно означенною мельницею нынѣ владѣть вотчины князь Федора Голицына села Шехманова крестьянамъ пополамъ, Мурашкинской волости со крестьяны; а по статьямъ Ижерской канцеляріи 704 г. съ означенной мельницы съ обоихъ береговъ надлежитъ, противъ помѣщиковыхъ доходовъ, имать четвертую часть, съ которой-де, противъ означеннаго откупнаго окладу, причтется по 5 руб. по $2^1/_{16}$ коп. на годъ, токмо де Нижегородская губернія учинить того не можетъ, ибо по губернаторскому наказу, по 24 пункту, никакихъ сборовъ и доходовъ собою ни съ кого снимать и вновь накладывать не велѣно, да и за тѣмъ де онаго окладу 4 части съ оной мельницы брать невозможно, ибо въ посланной объ окладахъ въ каморъ-коллегію вѣдомости показанъ вышеобъявленный откупной окладъ, а не 4-ая часть и о томъ оная губернія требовала указу; а изъ прежней каморъ-коллегія справкою показано: въ переписной мельничныхъ дѣлъ 704 г. книгѣ написано, что вышеписанная Шехмановская мельница подошевная въ вышеписанныхъ мѣстахъ на одинъ жерновъ, строена въ прошлыхъ годѣхъ, владѣютъ ею села Мурашкина приказной избы подъячій Иванъ Долгово, да мурашкинецъ Иванъ Пенковъ, оброку въ казну платятъ съ нея по 11 руб. 13 коп. на годъ, а въ статьяхъ Ижерской канцеляріи въ 8 пунктѣ написано, ежели у помѣщиковъ и у вотчинниковъ и у всякихъ чиновъ людей явятся мельницы пильныя и мучныя, водяныя и вѣтряныя, и желѣзные и пороховые заводы въ ихъ помѣстныхъ и вотчинныхъ данныхъ земляхъ, и съ тѣхъ оброки имать противъ ихъ доходовъ 4-ую часть, а въ регламентѣ каморъ-коллегіи въ 9 пунктѣ напечатано: каморъ-коллегія не можетъ сборовъ или податей собою наложить или прежнія по соизволенію перемѣнить, но когда такія за потребно разсуждаетъ, то о томъ подавать въ Сенатъ письменное доношеніе съ основаніемъ о той матеріи мнѣній и оттуда требовать рѣшенія; а каморъ-коллегія мнѣніе свое предлагаетъ, что съ показанной мельницы, по пунктамъ Ижерской канцеляріи, надлежитъ брать 4-ую часть, по вышеозначенному изъ Нижегородской губерніи доношенію противъ откупнаго окладу по 5 руб. $2^1/_{16}$ коп., ибо оная мельница отдавана на откупъ въ то время, когда была дворцовая, а нынѣ стала быть помѣщикова; велѣно съ оной мельницы, по мнѣнію оной коллегіи, брать 4-ую часть по 5 руб. $2^1/_{16}$ коп.

Digitized by Google

Понеже, по опредѣленію сенатскому, прошедшаго іюля 26 дня и по посланному въ кригсъ-коммиссаріатъ указу, велѣно присланные въ генеральный кригсъ-коммиссаріатъ съ полковыхъ вѣчныхъ квартиръ отъ обрѣтающихся у подушнаго сбору офицеровъ сборныя съ дворового числа на 724 года и четырегривеннаго и другихъ государственныхъ сборовъ неположенныя на оный коммиссаріатъ деньги 55247 руб. 46¼ коп. отправить на содержаніе полковъ низоваго корпуса; а нынѣ оный генеральный кригсъ-коммиссаріатъ въ Сенатъ доносилъ, что тѣ деньги на содержаніе того корпуса отправляются, а послѣ того изъ дистриктовъ отъ офицеровъ же прислано въ оный же коммиссаріатъ съ надлежащею денежною казною такихъ же четырегривенныхъ и прочихъ сборовъ денегъ, неположенныхъ на коммиссаріатъ, 2893 руб. 93 коп., а чтобъ такихъ денегъ, кромѣ опредѣленнаго, по инструкціи генеральнаго кригсъ-коммиссаріата, подушнаго семигривеннаго сбора въ оный коммиссаріатъ денегъ не присылали и какъ высылкою, такъ и въ репортахъ и вѣдомостяхъ не сообщали, а высылали-бъ оныя и объ нихъ репортовали, куда по указамъ повелѣно, о томъ къ нимъ офицерамъ указъ посланы и требуетъ оный главный кригсъ-коммиссаріатъ оныя деньги 2893 руб. 93 коп. и впредь, ежели такія деньги, до полученія въ дистрикты оныхъ указовъ, въ генеральный кригсъ-коммиссаріатъ въ присылкѣ будутъ, во опредѣленную сумму на содержаніе низоваго-жъ корпуса полковъ отправляли, — велѣно оныя деньги отослать и которыя впредь въ присылкѣ будутъ, отсылать въ штатсъ-контору, а той конторѣ изъ оныхъ положенныя на артиллерію отсылать въ канцелярію главной артиллеріи и фортификаціи, а неположенныя на артиллерію имѣть въ московской рентереѣ.

По доношенію коммиссіи слѣдствія дѣлъ по денежнымъ дворамъ, обрѣтающимся въ той коммиссіи приказнымъ служителямъ секретарю одному, канцеляристамъ 2-мъ, подканцеляристу одному, копіистамъ 3-мъ человѣкамъ заслуженное ихъ жалованье, на майскую треть сего 1732 года, по разсчету, съ тѣхъ чиселъ, кто съ которыхъ во оную коммиссію къ дѣламъ опредѣлены, — выдать противъ ихъ братьи, обрѣтающихся при такихъ-же коммиссіяхъ дѣлахъ изъ штатсъ-конторы.

Понеже, по опредѣленію Прав. Сената генваря 8 дня прошлаго 1731 года, въ губерніяхъ и въ провинціяхъ слѣдствіе и взысканіе съ 724 года всякаго званія доимокъ, для котораго дѣла въ 729 году въ нѣкоторыя губерніи и провинціи посланы нарочные, а въ другія еще не посланы, по состоявшимся о тѣхъ доимкахъ наказамъ и указамъ, взыскивать обрѣтающимся на вѣчныхъ квартирахъ офицерамъ, а по даннымъ тѣмъ нарочно посланнымъ, для взысканія доимокъ, инструкціямъ велѣно въ бытность ихъ въ губерніяхъ и провинціяхъ, для исправленія дѣлъ, давать губернаторамъ и воеводамъ приказныхъ служителей канцеляриста однаго, копіистовъ 3 человѣкъ; да по именному Вашего И. В-ва указу февраля 17 дня того жъ 1731 года, велѣно къ сбору подушныхъ денегъ въ счетчики опредѣлять, по силѣ указа 714 г., изъ городовыхъ подъячихъ, и для того быть на штабныхъ дворахъ при полковникахъ, а въ небытность ихъ при оставшихъ офицерахъ изъ тѣхъ городовыхъ подъячихъ по 4 челов. погодно съ перемѣною за выборами тѣхъ городовъ секретарей и всѣхъ подъячихъ; а нынѣ Нижегородская губернія въ Сенатъ доносила, что обрѣтающіеся у подушнаго сбора и у доимки оберъ-офицеры прошлаго 1731 года счетчиками и подъячими удовольствованы были, кромѣ требуемыхъ

Digitized by Google

къ доимкѣ особыхъ подъячихъ, которыхъ надлежитъ быть къ отдачѣ по одной Нижегородской провинціи въ 4 дистрикта изъ канцеляристовъ по 1-му, копіистовъ по 3, да въ счетники къ нынѣшнему 732 году къ пріему подушныхъ денегъ по 4, да къ доимкѣ по 1-му, итого по 9-ти, всего 36 человѣкъ, кромѣ трехъ дистриктовъ, которые обрѣтаются въ Арзамасской и Алаторской провинціяхъ, и толикаго-де числа подъячихъ, за умаленіемъ, отдать некого; а офицеры съ вѣчныхъ квартиръ и нынѣ къ той доимкѣ, по силѣ помянутой 729 году инструкціи, подъячихъ и счетчиковъ, такожъ и къ нынѣшнему 1732 году къ подушному сбору о выборѣ счетчиковъ-же на перемѣну 731 года требуютъ отъ Нижегородской губерніи непрестанно, а Нижегородской де губерніи, за умаленіемъ, толикаго числа подъячихъ отдать некого, — того ради велѣно изъ Нижегородской губерніи, для вышеписаннаго недовольства приказныхъ служителей, отослать нынѣ на штабные дворы въ указное число подъячихъ половину, а когда съ штабныхъ дворовъ изъ прежнихъ счетчиковъ половина въ тое губернію пришлются, тогда отослать изъ той губерніи на тѣ штабные дворы и другую половину немедленно, дабы на тѣхъ штабныхъ дворахъ въ отправленіи дѣлъ и въ пріемѣ денегъ остановки не было.

По доношенію новой каморъ-коллегіи, публичныхъ 700 году указовъ, по приложенной при томъ доношеніи формѣ, для посылки въ губерніи о подрядѣ къ предбудущему 1733 году на кружечные дворы вина, — велѣно, напечатавъ въ сенатской типографіи, отдать въ тое коллегію, а деньги за напечатаніе оныхъ и впредъ требуемыхъ изъ той коллегіи публичныхъ же указовъ на содержаніе типографіи, что надлежитъ, брать той коллегіи изъ штатсъ-конторы.

Да по челобитчиковымъ дѣламъ. По слушаніи выписки, по челобитью цивильскаго купечества выборныхъ челобитчиковъ Филиппа Толмачева съ товарищи о снятіи съ цивильской ратуши таможеннаго сбора, за учинившимися имъ недоборы отъ недовольства при томъ городѣ торговъ и о содержаніи того сбора на вѣрѣ, изъ котораго-де недобора содержатся они въ воеводской канцеляріи и на штабномъ дворѣ подъ арестомъ и не токмо платить онаго, но и настоящій подушный окладъ, за умершихъ и взятыхъ въ рекруты, платятъ они, оставшіе, съ великою нуждою и о томъ де ихъ недоборѣ, по прошеніямъ ихъ и по указу изъ прежней каморъ-коллегіи въ Казанскую губернію, а изъ той губерній, по указу жъ, въ Свіяжской провинціи слѣдовано и со мнѣніемъ слѣдствіе послано въ ту коллегію, а изъ той коллегіи сообщено въ новую каморъ-коллегію, которая, отставя то мнѣніе, опредѣлила учинить вновь слѣдствіе въ Казанской губерніи; а справкою изъ новоучиненной каморъ-коллогіи показано, что де о томъ въ цивильской ратушѣ таможенномъ недоборѣ, по доношенію Свіяжской провинціи и по посланному изъ прежней каморъ-коллегіи въ Казанскую губернію указу, велѣно, изслѣдовавъ, для разсмотрѣнія, прислать въ ту коллегію, котораго-де слѣдствія изъ той губерніи не прислано, а прислано изъ Свіяжской провинціи, въ которомъ показано, что за умаленіемъ въ Цивильску торговъ и что отъ имѣющейся при Цивильску Рунгинской пристани, при которой была хлѣбу покупка и отъ того чинилось таможенному сбору пополненіе, купецкіе люди съ 727 года отстали и ни по которой мѣрѣ собрать того сбору, противъ оклада, невозможно; а мнѣніе та провинція предлагала, что ко уравненію того сбору не повелѣно-ль будетъ опредѣлить, хотя на одинъ годъ, изъ Чебоксарскаго купечества, сколько пристойно и сбирать

Digitized by Google

обще съ цивильскимъ купечествомъ и сколько соберутъ, тогда, по усмотрѣнію, можно будетъ тотъ сборъ уравнять; и по опредѣленію новоучиненной каморъ-коллегіи велѣно о томъ, по прежнему каморъ-коллегіи опредѣленію, изслѣдовать и прислать мнѣніе изъ Казанской губерніи, понеже провинціи подчинены губернаторамъ, а о взысканіи на цивильской ратушѣ недоборовъ исполнять, по посланнымъ изъ прежней каморъ-коллегіи указамъ, — велѣно о вышеозначенномъ въ цивильской ратушѣ недоборѣ, по прежнимъ каморъ-коллегіи опредѣленіямъ, изслѣдовать и прислать мнѣніе казанскому губернатору съ полученіе указа, конечно, въ 3 мѣсяца, а до окончанія того слѣдствія съ того купечества взысканіе того недобора удержать и изъ-подъ караула ихъ свободить со обязательствомъ въ статьѣ на добрыя поруки.

По выпискѣ по дѣлу, которое взято изъ вотчинной коллегіи, по челобитью Кромскихъ стрѣльцовъ Агаѳона Третьякова съ товарищи о завладѣніи ихъ жалованной дѣдовской и отцовской земли, которая имъ, по грамотамъ и по писцовымъ 148-го и по писцовымъ же и по мѣрнымъ книгамъ 150-го года, пожалована по окладамъ въ вѣчное владѣніе, а во 190-мъ году межевщикъ Никифоръ Ознобишинъ намѣрилъ имъ земли самое малое число не по окладамъ ихъ, а написалъ будто за окладомъ ихъ явилось примѣрной земли, сверхъ дачъ, 2091 четверть, которая земля въ 208 году отдана Меньшикову и въ томъ-де на него, Меньшикова въ Сѣвской и Кромской канцеляріяхъ имѣются многія прошенія, по которымъ прежнія воеводы рѣшенія не учинили, а потомъ тѣ-жъ земли отданы Оедоту Каменскому, отъ чего они пришли въ великую скудость; а въ вотчинной коллегіи съ тѣхъ старыхъ писцовыхъ книгъ копій къ дѣлу у нихъ не принято, а понеже, по указу В-го И. В-ва, за подписаніемъ В-го В-ва руки, каковъ изъ С.-Петербурга въ Сенатъ сообщенъ февраля 22 дня сего 1732 года, велѣно кромскія вотчины съ прочими, которыя даны послѣ Меньшикова оному Каменскому, приписать ко дворцу В-го И. В-ва и вѣдать ихъ въ дворцовой канцеляріи, велѣно въ Сѣвскую провинцію къ воеводѣ послать указъ, чтобъ съ означеннаго дѣла и съ писцовыхъ книгъ въ ту провинцію сообщены были копіи, по которымъ писцовымъ книгамъ велѣть ему ту землю и показанныя въ тѣхъ книгахъ межи освидѣтельствовать и измѣрявъ расположить въ четверти и сверхъ окладовъ стрѣлецкихъ есть-ли въ дачахъ ихъ какія примѣрныя земли, или противъ окладовъ ихъ, стрѣлецкихъ, тѣхъ примѣрныхъ земли не будетъ, и освидѣтельствовавъ, о всемъ со обстоятельствомъ писать въ Сенатъ, а въ дворцовую канцелярію послать указъ, чтобъ въ томъ свидѣтельствѣ о посылкѣ послушнаго указа, къ кому надлежитъ, изъ той канцеляріи посланъ былъ указъ-же.

Понеже въ прошломъ 1731 году ноября 4 дня, по посланному изъ Сената въ коммерцъ-коллегію указу, велѣно, по челобитью Федора Сѣрикова о раздѣленіи и объ отдачѣ ему московской суконной фабрики, пожалованной ему въ 720 году, по именному блаженныя и вѣчнодостойныя памяти Его И. В-ва Петра Великаго указу, съ компанейщиками Владимиромъ Щеголинымъ съ товарищами разсмотрѣть и рѣшеніе учинить въ той коллегіи, а что рѣшено будетъ и за чѣмъ рѣшить будетъ нельзя, тогда доложить въ Сенатѣ и по тому указу что учинено, о томъ въ Сенатѣ отъ той коллегіи и отъ конторы докладу не было; а нынѣ они, Щеголинъ съ товарищи, въ Сенатѣ поданною челобитною объявляютъ, что по тому указу оное дѣло и понынѣ не рѣшено и опредѣлила-де коммерцъ-контора оное дѣло не рѣша и не доложа

Digitized by Google

о сумнѣніи, ежели оное за чѣмъ рѣшить невозможно, въ Сенатѣ, отослать въ С.-Петербургъ въ коммерцъ-коллегію, а у нихъ, компанейщиковъ, въ С.-Петербургъ за тѣмъ дѣломъ ходить и къ выпискѣ рукъ прикладывать некому, да и послать съ Москвы для того, за много обязательными въ дѣлѣ и въ поставкѣ суконъ и каразеи и прочаго на армію отъ компаніи и за обязательными въ генеральномъ кригсъ-коммиссаріатѣ въ поставкѣ суконъ и прочаго контрактами, неможно, дабы чего противъ тѣхъ контрактовъ, за отлученіемъ, въ непоставкѣ оныхъ суконъ и прочаго на нихъ не взыскалось, и имъ отъ несодержанія контрактовъ въ раззореніи и фабрики не быть въ упадкѣ, а армія бъ отъ неотдачи суконъ и прочаго не понесла какой нужды; а нынѣ де въ той конторѣ имѣется членовъ довольное число, которымъ то дѣло, безъ отсылки въ С.-Петербургѣ, рѣшить можно, а ежели въ чемъ возымѣетъ сумнительство, то должна оная, по силѣ вышеписаннаго посланнаго изъ Сената указа, доложить въ Москвѣ Сенату и чтобы за вышеписанными невозможностями оное дѣло рѣшить той конторѣ въ Москвѣ, ибо они и помянутый Сѣриковъ нынѣ обрѣтаются въ Москвѣ; того ради велѣно въ коммерцъ-контору послать указъ, — велѣть оной конторѣ то дѣло рѣшить въ Москвѣ, не отсылая въ С--Петербургъ и по рѣшеніи доложить Сената немедленно; а для чего та контора, не рѣша онаго дѣла здѣсь въ Москвѣ и не доложа Сената, отсылаетъ въ С.-Петербургъ въ коммерцъ-коллегію, о томъ оной конторѣ въ Сенатъ отвѣтствовать.

По слушаніи выписки по челобитью секретаря Ивана Киндякова, въ которомъ показано, что по вѣдомости изъ каморъ-коллегіи въ канцеляріи конфискаціи велѣно взыскать С.-Петербургскаго жителя Исака Попова на женѣ его, которая нынѣ послѣ его, Попова, смерти въ замужествѣ за нимъ, Киндяковымъ и на наслѣдникахъ и на поручикахъ его за непоставку по подряду его вина въ указныя мѣста доимки и штрафа 3677 руб., а тѣхъ денегъ за него, Попова, женѣ его платить не подлежитъ, а надлежитъ взыскать на поручикѣ его, купецкомъ человѣкѣ Иванѣ Масленниковѣ, потому — что онъ, Масленниковъ, изъ покупнаго его, Попова, вина, взявъ у работниковъ его и давъ имъ письма, въ его подрядъ не отдалъ, а 55 бочекъ при прошеніи своемъ явилъ въ московской акцизной каморѣ въ отдачу въ свой московскій подрядъ и написалъ своимъ, а выписи на свое имя не предложилъ, да сверхъ того его жъ де, Попова, въ малороссійскихъ городахъ имѣется покупнаго вина 11 куфъ и въ отдачу никуда не употреблено, а означенной де поручикъ Масленниковъ въ канцеляріи конфискаціи подалъ доношеніе и ту всю доимку платить написалъ на себя изъ воли своей, а по опредѣленію де той же канцеляріи. уничтожа Масленникова, велѣно ту доимку взыскать на немъ безвинно, а дворы и всякіе пожитки у него отписать и не продавать,— чтобъ о томъ разсмотрѣть и на женѣ его и на немъ тѣхъ доимочныхъ и штрафныхъ денегъ не взыскивать и дворовъ и пожитковъ его не отписывать; а справками показано изъ каморъ-коллегіи, что по подряду означеннаго Попова къ 727 и къ 728 году за простое вино имѣется доимки 3677 руб., которую доимку, по опредѣленію каморъ-коллегіи августа 31 дня 731 года, велѣно взыскать его, Попова, на женѣ и на наслѣдникахъ и на поручикахъ, а въ заключенномъ-де контрактѣ 727 года того подряда, между прочимъ, показано: когда вино повелѣно будетъ ставить, то объявлять въ таможняхъ и брать пропускныя выписи, сколько бочекъ и ведръ и по привозѣ вина тѣ выписи подавать въ

Digitized by Google

акцизной каморѣ, а безъ проѣзжихъ выписей того вина не возить, да изъ акцизной каморы показано въ 728 году въ ту камору при доношевіи подрядчика Ивана Масленникова на московскіе питейные дворы привознаго по подряду того жъ году, по которому онъ подрядился поставить 8000 ведръ въ отдачу вина, у работника его, Масленникова, въ пріемѣ изъ Малой Россіи простаго 111 бочекъ, въ томъ числѣ декабря 28 дня 55 бочекъ мѣрою 2100 ведръ, а на то вино выписей въ акцизную камору отъ него, Масленникова, не подано; а въ выписи Сѣвской таможни, за рукою бурмистра Малѣева, сентября 22 дня того жъ 728 года, какову при челобитьѣ вдова Попова объявила, написано: отпущено подряднаго вина Исака Попова до Москвы 55 бочекъ мѣрою 2100 ведръ; изъ канцеляріи конфискаціи показано жъ: изъ поручиковъ де его, Попова, Борисъ Поповъ въ канцеляріи конфискаціи сказкою показалъ, что тотъ Масленниковъ, пріѣхавъ въ Серпуховъ, то вино у него отбилъ и отдалъ въ свой подрядъ, да онъ же, Масленниковъ, забралъ и еще нѣсколько подряднаго его-жъ, Попова, вина и отдалъ въ свой же подрядъ и въ нынѣшнемъ 732 году оный Масленниковъ доношеніемъ объявилъ, что ту доимку, что показано на немъ и на другихъ поручикахъ, по поручеству по Исакѣ Поповѣ, платить онъ будетъ, а послѣ того, вышепоказаннаго-жъ Попова поручика означенный Масленниковъ, да Петръ Цивилинъ, Василій Егуповъ доношеніемъ жъ объявили, буде за взысканіемъ съ Поповой жены, чего въ ту доимку не достанетъ, то оной Масленниковъ повытокъ свой платить будетъ; и іюня 14 дня сего 1732 года, по опредѣленію канцеляріи конфискаціи, велѣно ту доимку взыскать на ономъ Киндяковѣ, для того, что означеннаго Попова жена въ замужствѣ нынѣ за нимъ, Киндяковымъ, а о взятомъ Масленниковымъ винѣ, которое онъ отдалъ въ свои подряды, вѣдаться судомъ и пока та доимка взыскана будетъ, на недвижимое его, Киндякова, имѣніе крѣпостей не писать; а означенный Масленниковъ въ Сенатѣ бьетъ челомъ, той-де доимки платить ему не подлежитъ и вина онъ у Попова не отбивалъ, а взялъ свое, которое онъ, Поповъ, покупалъ на его, Масленникова деньги и въ канцеляріи конфискаціи доношеніе подалъ онъ не для платежа, но для того, что оная Попова жена была отъ платежа въ укрывательствѣ и что держался онъ въ судномъ приказѣ, и чтобъ мимо той доимки искъ не взыскали и отписной-бы за ту Попова доимку дворъ и пожитки его, Масленникова, проданы не были,— велѣно выше-означенную за Попова показанную по вѣдомости изъ каморъ-коллегіи въ канцелярію конфискаціи доимку взыскивать со онаго его, Попова, поручика Ивана Масленникова, а у секретаря Ивана Киндякова, за которымъ его, Попова, жена въ замужствѣ, имѣній его не отписывать, для того, что отнятіе имъ, Масленниковымъ, его, Попова, вина и отдача того вина за его, Масленникова, подрядъ по вышеписаннымъ обстоятельствамъ явно показалось и принято то вино безъ выписи въ противность заключеннаго въ томъ году съ винными подрядчиками контракта, а на 55 бочекъ, которыя онъ, Масленниковъ, взявъ въ Серпуховѣ, и отдалъ въ свой же подрядъ, онаго Попова жена изъ Сѣвской таможни и выпись предложила, въ чемъ онъ, признавъ себя винна въ канцеляріи конфискаціи доношеніемъ за спорнымъ оной Поповой въ Сенатѣ октября 20 дня 730 года на него, Масленникова, о томъ имъ отъемѣ вина челобитьемъ, платежъ на себя той доимки снялъ изъ воли своей, а канцеляріи конфискаціи опредѣленіе, по которому, за тѣмъ его, Масленникова, обязательствомъ, велѣно ту

Digitized by Google

доимку взыскивать мимо его, Масленникова, на означенномъ секретарѣ Киндяковѣ, также и челобитье онаго Масленникова, что онъ въ Сенатѣ объявляетъ будто тѣхъ денегъ платить не повиненъ и вино будто взялъ свое покупное Поповымъ на его, Масленникова, деньги, за которыя де, недоставивъ онъ, Поповъ, вина больше 2000 ведеръ, а выписи де онъ, Поповъ, бралъ и имѣлъ у себя по тому, что онъ, Масленниковъ, при покупкѣ не былъ, а былъ онъ, Поповъ, и надлежитъ де тѣ деньги взыскать на женѣ его, Попова, а нынѣ и на мужѣ ея секретарѣ Киндяковѣ, потому что она за него, Киндякова, замужъ вышла съ немалымъ его, Попова, имѣніемъ, по тому жъ его обязательству отставить; что жъ онъ, Масленниковъ, при томъ же челобитьѣ предъявилъ руки его, Попова, письма, которыя писаны о полученіи присланныхъ и еще о присылкѣ отъ него, Масленникова, денегъ, и оныя ко оправданію его не слѣдуютъ, а слѣдуютъ оныя только къ общей ихъ того подряда поставкѣ, въ которомъ онъ, Поповъ, былъ подрядчикомъ, а Масленниковъ, порукою, а что онъ, Поповъ, отъ него, Масленникова, для покупки на его деньги вина былъ посланъ, о томъ де никакого его, Попова, обязательства не показано.

По дѣлу недоросля Михаила Окорокова о недвижимомъ имѣніи, на которое явилась закладная, якобы онъ, Окороковъ, у дворцоваго подъячаго Ивана Фролова въ нынѣшнемъ 732 году занялъ денегъ 470 руб., а въ тѣхъ деньгахъ до срока іюня до 9 числа сего жъ года заложилъ ему, Фролову, недвижимое свое имѣніе въ Московскомъ, да въ Кашинскомъ уѣздахъ, а тетка его, дворцоваго подклюшника Яковлевская жена Рыбушкина вдова Дарья въ Сенатѣ въ челобитьѣ показала, что тотъ племянникъ ея Окороковъ малоуменъ и нѣмъ и, усмотря его безумство, оный Фроловъ, умысляя, подговорилъ, хотя обманомъ укрѣпить ихъ вотчины подлогомъ, безденежно, чтобъ того недвижимаго за нимъ, Фроловымъ, не записывать и какъ онъ, Окороковъ, предъ Сенатъ былъ представленъ, словесно сказалъ, что онъ тому Фролову вотчины своей никогда не закладывалъ и денегъ не бирывалъ и закладной писать и руки вмѣсто себя прикладывать не веливалъ; а допросомъ онъ, Фроловъ, и отецъ его духовный, церкви Николая Чудотворца, что̀ въ Бѣломъ городѣ, на Турыгинѣ, попъ Аврамій Степановъ показали, что тѣ деньги 470 руб. были у него, Фролова, іюня до 2-го числа, а того числа отданы ему, попу, при чемъ де тотъ Фроловъ сказалъ, что де тѣ деньги надлежатъ отдать оному Окорокову за закладную имъ ему, Фролову, деревню и просилъ, чтобъ принялъ ихъ за показаннымъ споромъ на время, которыя деньги онъ, попъ, въ Сенатъ къ рекетмейстерскимъ дѣламъ предъявилъ,—велѣно вышеозначенную закладную на недвижимое имѣніе недоросля Окорокова, по которой то его недвижимое заложено дворцовому подъячему Фролову, уничтожить и то недвижимое отдать ему, Окорокову, а взятыя въ Сенатъ по той закладной деньги отдать тому подъячему Фролову обратно и изъ-подъ караула его свободить, для того, что онъ, Фроловъ, взявъ ту закладную, тѣ деньги у себя удержалъ, что де онъ, Окороковъ, сверхъ того подали челобитную, въ которой написано, чтобъ за оное недвижимое означенныя деньги ему выдать, а оное закладное отдать оному Фролову, а по допросу, показалъ, что ту челобитную отдалъ ему онъ, Фроловъ, а послѣ того онъ же показалъ, что та челобитная и означенная закладная учинены по его, Окорокова, волѣ и съ общаго совѣта тетки его, означенной вдовы Рыбушкиной, а та тетка его предъ Сенатомъ словесно

Digitized by Google

просила, чтобъ его, Окорокова, показанію не вѣрить, а онъ, Окороковъ, при томъ же объявлялъ, что де она, тетка его, отъ тѣхъ его деревень довольствуется и его не снабдѣваетъ, а сынъ де ея его, Окорокова, бьетъ, и для того впредъ отъ него, Окорокова, на недвижимое его имѣніе никакихъ крѣпостей никому не писать. Князь Ив. Трубецкой. Семенъ Салтыковъ. Григорій Чернышевъ. Графъ Иванъ Головкинъ. (Арх. М. Ю., кн. 32/1109, л. 1250—1297.)

№ 112.

Журналъ сентября 18 дня.

Въ Кабинетѣ Ея И. В-ва засѣдали опредѣленные гг. министры.

Ходили къ Ея И. В-ву съ докладами, токмо сего числа подписанія не было.

Принесли поданную Ея И. В-ву челобитную Грузинскаго царевича Симеона объ опредѣленіи въ службу.

Получено доношеніе гвардіи отъ майора Хрущова — о вступленіи въ переписное дѣло, и что къ срочному числу поспѣшить неможно.

Разсматривали поданные отъ генерала-полицеймейстера и генерала-майора Салтыкова штаты о полицеймейстерской канцеляріи, и приказано ему, по предложенному о чинахъ росписанію, подать извѣстіе о именахъ.

Послано письмо именнымъ указомъ въ Москву къ генералу г. Салтыкову о справкѣ и отпискѣ князь Васильевой Новоторжской деревни Долгорукаго села Федькова, ежели за нимъ есть.

Журналъ сентября 19 дня.

Въ Кабинетѣ Ея И. В-ва гг. министры не были, а присутствовали съ утра и до 9 часа пополудни въ домѣ Новгородскаго архіепископа Ѳеофана, гдѣ былъ и генералъ г. Ушаковъ, итого 4 персоны.

Допрашиваны, по извѣстному дѣлу Заиконоспасскаго училищнаго монастыря, архимандритъ Софроній, да учитель Алексѣй Барсовъ, и Ипатской архимандритъ Платонъ.

Журналъ сентября 20 дня.

Въ Кабинетѣ Ея И. В-ва засѣдали опредѣленные гг. министры.

Сего числа доношеній получено:

1) отъ генерала-майора Волынскаго о репортованіи, что съ Турчанинова 10000 руб. доправлены; 2) его же, и при немъ репортъ

Digitized by Google

о дворцовыхъ и конюшенныхъ волостяхъ, и кто куда офицеры для описи отправлены (№ 343); 3) доношеніе изъ сибирской комиссіи — о слѣдствіи и окончаніи взятыхъ дѣлъ іюля съ 18 сентября по 12 число; 4) доношеніе генерала-майора и инспектора Кейта, и при томъ вѣдомости, — о смотрѣ имъ Воронежскаго драгунскаго полку; 5) доношеніе изъ Синода, и при томъ репорты о рѣшенныхъ и нерѣшенныхъ дѣлахъ: здѣшній — августа, а московскій — іюля и августа же мѣсяцевъ.

Два доношенія посыланныхъ въ Сибирь совѣтника Рейзера и капитана Фермора: 1) съ извѣстіями о смотрѣ ими казенныхъ и партикулярныхъ мѣдныхъ и желѣзныхъ заводовъ [1]); 2) о Кузнецкомъ, Демидова, мѣдномъ заводѣ.

Журналъ сентября 21 дня.

Въ Кабинетѣ Ея И. В-ва засѣдали опредѣленные гг. министры.

Ходили къ Ея И. В-ву съ иностранными дѣлами, тако же и съ кабинетными докладами и для подписанія указовъ, которые Ея В-во собственною своею рукою изволила подписать: 1) въ военную коллегію — объ отправленіи изъ инженерныхъ генералитета и прочихъ въ Кронштадтъ для осмотру поврежденнаго отъ воды канала и о дачѣ мнѣнія; 2) о пожалованіи Алексѣя Замыцкаго въ полковники и о бытіи воеводою въ Ярославлѣ; 3) къ генералу и оберъ-гофмейстеру Салтыкову — о переводѣ гвардіи капитана-поручика Петра Шереметева въ другую штабную роту.

Резолюціи на сенатскихъ докладѣхъ по представленію военной коллегіи и комиссіи:

4) о недорослѣхъ солдатскихъ дѣтяхъ, — чтобъ ихъ въ школы въ число полковъ опредѣлять и въ утайкѣ не имѣть [2]); 5) о конфирмаціи инструкціи воинскимъ оберъ-фискаламъ и фискаламъ [3]).

Отданы полученные вчерашняго числа отъ генерала-майора Волынскаго 2 репорта о деньгахъ съ Турчанинова, да о конюшенныхъ дѣлахъ, по которымъ сего числа Ея И. В-ву докладывано.

Доношеній получено:

1) отъ генерала графа фонъ Вейсбаха, и при томъ репорты о наборѣ ландмилицкихъ новыхъ полковъ и о работѣ на линіи, и о бѣглыхъ съ работы; 2) письмо изъ Глухова отъ генерала Нарышкина въ отвѣтъ, что для переписи посланы отъ гетмана нароч-

1) При нихъ чертежи и руда.
2) VIII, № 6188.
3) ib., № 6187.

Digitized by Google

ные, и потомъ требуемую о дворовомъ, за великороссійскими, числѣ вѣдомость пришлетъ немедленно.

Сего числа послѣ полудня разсматриваны доношенія и вѣдомости, поданныя отъ посланныхъ къ Соликамску совѣтника Боева и гвардіи капитана Лаврова о соляныхъ дѣлахъ.

Приложеніе къ журналу 21 сентября.

Именной указъ Сенату о пожалованіи подполковника Алексѣя Замыцкаго въ полковники и о назначеніи его воеводою въ Ярославль, вмѣсто кн. В. Хилкова.

Указъ Нашему Сенату.

Пожаловали Мы подполковника и отъ гвардіи капитана-поручика Алексѣя Замыцкаго въ полковники и указали быть ему въ Ярославской провинціи, вмѣсто князь Василья Хилкова, воеводою. И повелѣваемъ Нашему Сенату объ отправленіи его во оную провинцію учинить по Нашему указу. Анна. Сентября 21 дня 1732 г. (Арх. Сен., кн. 36, л. 109.)

№ 113.

Журналъ сентября 22 дня.

Въ Кабинетѣ Ея И. В-ва засѣдалъ г. вице-канцлеръ.

Ходилъ къ Ея И. В-ву для подписанія указовъ, которые Ея В-во собственною своею рукою изволила подписать:

Въ Сенатъ — 1) о пожалованіи генералъ-майора и генералъ-полицеймейстера Салтыкова въ генералъ-лейтенанты; 2) о бытіи въ Петербургской полиціи оберъ-полицеймейстеромъ Андрею Вельяминову, совѣтниками Исакову и Щербатову, и объ опредѣленіи другихъ офицеровъ и канцелярскихъ служителей и драгунской роты, и о кронштадтской полиціи, и о командированіи въ оные людей изъ гарнизоновъ [1]).

Журналъ сентября 23 дня.

Въ Кабинетѣ Ея И. В-ва засѣдалъ г. вице-канцлеръ.

Ходилъ къ Ея И. В-ву съ докладами, токмо подписанія не было.

Получено изъ Москвы отъ генерала и оберъ-гофмейстера г. Салтыкова 2 письма: 1) о присылкѣ при томъ подъ карауломъ іеродіакона Скрипицына и школьника Красильникова; 2) съ вѣдо-

1) VIII, № 6190.

Digitized by Google

мостьми — объ опредѣленіи оставшихъ, послѣ князь Василія и князь Юрія Долгорукихъ, служителей ко дворцу и въ солдаты и въ отпускъ.

Журналъ сентября 24 дня.

Въ Кабинетѣ Ея И. В-ва засѣдали гг. министры, канцлеръ и вице-канцлеръ.

Отданы поданные сего числа Ея И. В-ву изъ Сената 4 доклада и 2 репорта о рѣшеніи дѣлъ: 1) сего сентября съ 18 по 23 число; московскій — сентября жъ 4-го по 9-го число.

Журналъ сентября 25 дня.

Въ Кабинетѣ Ея И. В-ва засѣдалъ г. вице-канцлеръ.

Ходилъ къ Ея И. В-ву съ генераломъ г. Ушаковымъ и чтены Ея И. В-ву повинная растриги Іосифа и допросы архимандритовъ Платона и Софронія и директора Барсова, которыхъ слушавъ, Ея И. В-во изволила указать, за отпускъ Барсова въ Москвѣ изъ тайной канцеляріи въ домъ его, подъ карауломъ взять сюда секретаря Василія Казаринова.

Ея И. В-во изволила подписать апробацію, при докладѣ сенатскомъ, на формулярѣ о переписи Ингерманландіи, каковъ указъ имѣетъ быть напечатанъ [1]).

По словесному прошенію иноземца Эвенса, которому о выдачѣ за принятую у него въ 721 году соль слишкомъ 4000 руб., въ томъ числѣ и за потоплую, поданъ изъ Сената докладъ, а нынѣ онъ доносилъ, что взыскиваютъ съ него по указу изъ Сената въ коммерцъ-коллегію доимки съ 8000 руб., и срокъ тому имѣетъ быть въ нынѣшнемъ мѣсяцѣ, а помянутыхъ денегъ, что надлежитъ ему изъ казны взять, въ оной коллегіи не зачитаютъ, а того числа платить ему, кромѣ ихъ, нечѣмъ; того ради приказано послать въ Сенатъ, чтобы помянутой доимки взыскивали на немъ того числа, что, за зачетомъ вышеозначенныхъ подлежащихъ изъ казны ему выдачи, на немъ имѣетъ быть въ остаткѣ, а въ означенной суммѣ, что ему за соль дать надлежитъ, до рѣшенія того, по оному доношенію, дѣла дать ему сроку.

Лейбъ-гвардіи Преображенскаго полку сержантъ Алексѣй Аргамаковъ подалъ въ Кабинетѣ челобитную о бѣгломъ своемъ человѣкѣ

1) VIII, № 6191.

Digitized by Google

Иванѣ Венгеровѣ, который де нынѣ въ лакеяхъ при дворѣ, чтобъ ему отдать попрежнему, которой смотря, приказано для надлежащаго разсмотрѣнія отослать челобитную въ Сенатъ [1]).

Получено доношеніе изъ Москвы Василія Татищева и при немъ 75 книгъ описаній о коронаціи Ея И. В-ва.

Приказано присланному сего сентября 20 дня изъ Москвы отъ генерала-майора Волынскаго съ репортами Сергѣю Поздѣеву дать возвратно до Москвы почтовыхъ двѣ подводы, а прогоны, данныя ему изъ Москвы, имѣются; и о томъ къ ямскому секретарю послано письмо.

Того же числа послѣ полудня отправленъ изъ Кабинета лейбъ-гвардіи капитанъ Степанъ Юрьевъ въ Иверскій монастырь, для изслѣдованія о содержащемся тамъ Михайлѣ Аврамовѣ и допросу его, тако же архимандритовъ и монаховъ о допущеніи къ нему людей, а его о писанномъ письмѣ и о прочемъ, а потомъ о привозѣ его, Аврамова, и до кого дѣло явится, въ Петербургъ, — о чемъ дана ему, Юрьеву, инструкція за руками гг. министровъ и генерала Ушакова; а на прогоны по той же инструкціи въ оба пути дано ему, изъ кабинетныхъ денегъ, 20 руб. съ роспискою, а урядника и солдатъ велѣно взять изъ полку. И по ихъ же приказу послано письмо къ ямскому секретарю, чтобъ дать ему, и обрѣтающимся при немъ, ямскія подводы и подорожную — отсюда до Валдая на 6, а оттуда до Петербурга съ прибавкою къ тому числу подводъ, сколько потребно будетъ.

Журналъ сентября 26 дня.

Въ Кабинетѣ Ея И. В-ва засѣдалъ вице-канцлеръ.

Ходилъ къ Ея И. В-ву съ иностранными дѣлами, тако же и для подписанія изготовленныхъ въ Кабинетѣ указовъ, которые Ея В-во собственною своею рукою изволила подписать: 1) къ генералу Салтыкову — о присылкѣ за крѣпкимъ присмотромъ сюда тайной канцеляріи секретаря Казаринова, а на его мѣсто объ опредѣленіи другого, и о разбираніи другихъ служителей; 2) въ гвардію — о подачѣ для апробаціи амуничнаго штата и вѣдомости объ отставныхъ ротахъ; 3) въ гвардію же въ коммиссаріатъ — о подачѣ репорту о наличной въ каждомъ полку денежной казнѣ.

Да по указу же Ея И. В-ва послано письмо отъ гг. министровъ ко оному генералу г. Салтыкову о присылкѣ вѣдомостей о двухъ по

1) Отдана секретарю Патокину.

Digitized by Google

денежнымъ дворамъ комиссіямъ, гдѣ опредѣлены Полибинъ и Епишковъ, да о Нелединскомъ что взыскано, и о принужденіи.

Приказано лейбъ-гвардіи изъ Преображенскаго полку взять вѣдомость о Иванѣ Тимофеевѣ сынѣ Сафоновѣ, который, будучи въ томъ полку оберъ-офицеромъ, былъ у приходу и расходу,—счетъ ему въ томъ былъ ли, и что по счету явилось, или еще зачѣмъ и понынѣ того счету не учинено, и опредѣленіе объ ономъ его счетѣ было ль.

Приказано поданное нынѣ изъ соляной конторы, чрезъ совѣтника Боева, доношеніе (о зачетѣ Старорусскимъ солянымъ промышленникамъ въ доимку, прибавочныхъ съ 1720 году за продажную соль по 3 коп. за пудъ, вычтя пошлины, и впредь о выдачѣ 13½ к. за пудъ) отдать для разсмотрѣнія по тому доношенію въ Сенатъ и приказать, чтобъ, разсмотря, о томъ предложили мнѣніе свое, и подали въ Кабинетъ Ея И. В-ва со мнѣніемъ.

Былъ смотръ представленнымъ отъ герольдмейстерскихъ дѣлъ недорослямъ пяти человѣкамъ.

Доношеній изъ Москвы получено:

1) Московскаго генерала-губернатора Чернышева во извѣстіе о пригонѣ въ Москву табуна 1800 лошадей; 2) ген. г. Салтыкова о полученіи указа о Макаровѣ и о комиссіи о томъ.

Приложеніе къ журналу 26 сентября.

Всеподданнѣйшее доношеніе С. А. Салтыкова о полученіи именнаго указа о производствѣ слѣдствія по доносу на тайн. сов. Алексѣя Макарова.

Получено сентября 26 дня 1732 г.

Вашего И. В-ва, всемилостивѣйшей Государыни, указъ изъ С.-Петербурга, за подписаніемъ В-го В-ва собственныя руки, отъ 12 сего сентября, 18 числа я всенижайше рабски принялъ, по которому всемилостивѣйше изволили указать, по доношенію канцеляриста Калинина на тайнаго совѣтника Алексѣя Макарова и другихъ, въ преступленіи указовъ и о утаенныхъ кабинетныхъ писемъ и приходныхъ и расходныхъ тетрадей и прочаго и о другихъ по тому доношенію касающихся до интересовъ В-го И. В-ва, всемилостивѣйшей Государыни, дѣлахъ, изслѣдовать въ Москвѣ безъ всякаго послабленія и для того учредить мнѣ особливую коммиссію, въ которую опредѣлить изъ офицеровъ гвардіи и изъ прочихъ полковъ, кого пристойно, по разсмотрѣнію моему и надъ тою комиссіею дирекцію имѣть мнѣ. И потому В-го И. В-ва, всемилостивѣйшей Государыни, указу о вышеписанномъ о всемъ исполнять, также и что чиниться будетъ, о томъ В-му И. В-ву, всемилостивѣйшей государыни, всенижайше рабски доносить буду.

В-го И. В-ва, всемилостивѣйшей Государыни, нижайшій рабъ

Семенъ Салтыковъ.

Въ Москвѣ сентября 18 дня 1732 г. (Арх. М. Ю., кн. 23/1100, л. 5.

Digitized by Google

№ 114.

Журналъ сентября 27 дня.

Въ Кабинетѣ Ея И. В-ва засѣдалъ г. вице-канцлеръ.

Ходилъ къ Ея И. В-ву съ докладами соляной конторы и для подписанія указовъ, которые Ея В-во собственною своею рукою изволила подписать:

1) въ гвардію — о имѣніи майорамъ и адъютантамъ хорошихъ лошадей, и о приводѣ ко дворцу на караулъ роты на лошади [1]); 2) въ Синодъ — о неиманіи въ экономію изъ Пыскорскаго монастыря соляныхъ денегъ для промыслу, и объ опредѣленіи на оные соляной конторѣ комиссара [2]); 3) въ соляную контору — о томъ же.

Резолюціи на докладахъ:

4) о присылкѣ въ соляную контору взятыхъ пошлинъ съ соли въ завоеванныхъ здѣшнихъ провинціяхъ [3]); 5) о дачѣ соляным промышленникамъ — Суровцовой и Ростовщиковымъ — взаймы на промыслы денегъ; 6) о бытіи въ соляной конторѣ секретаремъ, изъ протоколистовъ, Домашневу, вмѣсто Телятева.

Доношеній получено:

1) генерала графа фонъ Вейсбаха и при томъ репортъ іюля мѣсяца о прежнихъ ландмилицкихъ 10 полкахъ.

Три доношенія изъ Москвы ген. Салтыкова:

1) о требованіи указа о выдачѣ кухмистру Субеплану долговыхъ за товары на князь Юріи Долгоруковѣ денегъ; 2) о наигрышныхъ его, Долгорукова, на лекаря Лестока деньгахъ 500 руб.; 3) для вѣдома объ отдачѣ ген.-майору князю Шаховскому пожалованныхъ изъ Долгорукихъ деревень, въ томъ числѣ изъ подмосковныхъ двухъ деревень къ селу Покровскому.

Доношеніе изъ соляной конторы, и при томъ репортъ, о рѣшеніи дѣлъ августа мѣсяца.

Журналъ сентября 28 дня.

Въ Кабинетѣ Ея И. В-ва гг. министры не были за болѣзнью.

Сего числа за приписаніемъ рукъ отправлены 3 письма:

1) къ ген. г. Салтыкову — о присылкѣ вѣдомости о счетѣ Ивана Сафонова; 2) въ Глуховъ къ ген. Нарышкину — о присылкѣ по окончаніи въ Малой Россіи переписи о маетностяхъ за великороссійскими

1) VIII, № 6196.
2) Полн. соб. пост. по вѣд. прав. испов., т. VII, стр. 554.
3) ib., № 6195.

Digitized by Google

иноземцами вѣдомости, и о смотрѣніи; 3) гвардіи къ майору Хрущеву — о немедленой перепискѣ по данной ему инструкціи.

А оныя письма сего числа отправлены черезъ почту.

Журналъ сентября 30 дня.

Въ Кабинетѣ Ея И. В-ва былъ дѣйств. тайн. сов. и кав. князь Черкасской, а дѣлъ въ отправленіи не было.

Ея И. В-во изволила объявить лейбъ-гвардіи Измайловскаго полку майору Шипову, что ѣхать ему для переписи двороваго числа и душъ въ Ингерманландію, и для того приказано для перваго извѣстія, взявъ изъ Сената печатной о той переписи состоявшійся нынѣ указъ, отослать къ нему, Шипову.

Журналъ октября 1 дня.

Въ Кабинетѣ Ея И. В-ва засѣдалъ дѣйств. тайн. сов. князь Черкасской.

Ходилъ къ Ея И. В-ву, а пришедъ въ Кабинетъ, приказалъ записать слѣдующее:

1) изготовить указъ въ Ригу къ генералу Лесію о присылкѣ извѣстія, которыя мызы отданы на аренду напредъ сего, и нынѣ всѣ ли арендныя деньги сполна во взятьѣ, а буде не всѣ, на комъ сколько не взято, и для чего; 2) здѣсь въ Кабинетѣ выписать, о чемъ извѣстіе есть, а въ конную гвардію послать справку, сколько откуда, въ коихъ числѣхъ, денегъ получено, и что изъ нихъ въ расходъ на мундиръ, амуницію, на лошадей и на прочее; 3) повѣстить сего дня Меэру, чтобы онъ завтра подалъ счетъ о деньгахъ, которыя онъ получилъ на поставку амуниціи и прочаго въ конную гвардію; 4) изъ конной же гвардіи взять вѣдомость, сколько какой амуниціи, конскихъ уборовъ и прочихъ вещей и лошадей принято изъ кавалергардскаго корпуса.

И о вышеписаномъ въ конную гвардію записка сего же числа дана и Меэру повѣщено.

Сего числа подано Ея И. В-ву изъ Сената 5 докладовъ.

Да репортовъ получено:

1) изъ Сената о рѣшеніи дѣлъ, сентября съ 25 по 30 число; 2) изъ Москвы изъ Сената, о такомъ же рѣшеніи дѣлъ, сентября съ 11 по 16 число; 3) изъ военной коллегіи — о сборѣ и о доимкѣ рекрутъ сего октября по 1 число.

Онъ же, д. тайн. сов., сидѣлъ въ Кабинетѣ съ ген.-мъ г. Уша-

Digitized by Google

ковымъ до полудня и послѣ полудня; разбирали письма секретаря Александра Яковлева, принесенныя изъ тайной канцеляріи.

Журналъ октября 2 дня.

Въ Кабинетѣ Ея И. В-ва засѣдали опредѣленные гг. министры.

Ходили къ Ея И. В-ву съ докладами и для подписанія указовъ, которые Ея И. В-во изволила подписать:

1) въ Сенатъ — о выдачѣ у города Архангельскаго Исааку Липману за перстень 15,000 руб.; 2) въ гвардію — о подачѣ вѣдомости объ отпускныхъ въ домы, и впредь объ отпускѣ съ начала года[1]); 3) къ Рижскому губернатору Лесію — о присылкѣ вѣдомости о мызахъ, отданныхъ на аренду, — сполна ли деньги во взятьѣ, или сколько на комъ въ доимкѣ; 4) въ Сенатъ — о подтвержденіи въ губерніи и провинціи объ исполненіи по указамъ изъ соляной конторы[2]); 5) въ Сенатъ же — о вѣдомствѣ соляныхъ промышленниковъ въ соляной конторѣ и увольненіи ихъ отъ службы и постою[3]); 6) въ соляную контору — о неиманіи съ соли другой гривенной пошлины, и о прибавкѣ на провозъ отъ Нижняго до верховыхъ городовъ по копейкѣ на пудъ[4]); 7) въ военную коллегію — о дачѣ, по требованію соляной конторы, изъ полковъ офицеровъ и рядовыхъ къ понужденію воеводъ и для смотрѣнія на заставахъ[5]).

Да по докладамъ резолюціи:

8) по докладу сенатскому — о вѣдомствѣ Шлютельбургской дороги въ каморъ-коллегіи[6]); 9) по докладу военной коллегіи о ген. Ушаковѣ и прочихъ генералитетѣ, которые обрѣтаются штабами въ гвардіи — о полученіи комплетнымъ жалованья изъ комиссаріата[7]); 10) по докладу ген.-фельдмаршала — о посылкѣ осужденныхъ, до присылки изъ Охотска репорту, на сибирскіе желѣзные и астраханскіе селитряные заводы[8]); 11) по докладу изъ артиллеріи — о штрафованіи, по мнѣнію военной коллегіи, артиллерійскихъ капрала Побѣгалова и прочихъ за смертное убивство; 12) по докладу отъ Преображенскаго полку — о штрафованіи по кригсреху солдатъ Афанасьева съ товарищи за кражу табакерки; 13) табель конной гвардіи — о содержаніи людей съ прибавкою жалованья, и о прочемъ[9]).

1) VIII, № 6204.
2) ib., № 6198.
3) ib., № 6202.
4) ib., № 6206.
5) ib., № 6207.
6) ib,, № 6201.
7) ib., № 6200.
8) ib., № 6205.
9) ib., № 6203.

Digitized by Google

Приказано взять вѣдомости слѣдующія немедленно:

1) изъ Сената, — сколько здѣсь и въ Москвѣ, при которой коллегіи, или канцеляріи, или конторѣ опредѣлено имѣть для посылокъ и канцелярскихъ карауловъ, урядниковъ и солдатъ, и сколько нынѣ при которой палицо, и почему имъ жалованья опредѣлено и дается, или другое какое пропитаніе имѣть велѣно, а ежели о московскихъ здѣсь неизвѣстно, то о немедленной присылкѣ писать въ Москву, а о здѣшнихъ, не ожидая московской вѣдомости, подать немедленно; 2) изъ коммерцъ-коллегіи въ 718 году, какое опредѣленіе или награжденіе было Савелову и Томилинымъ, за произведеніе купоросной и красочной фабрики, и по какому указу, и гдѣ имъ тѣ фабрики содержать велѣно, и для чего награжденіемъ пожалованы, — въ той вѣдомости объявить обстоятельно; 3) послѣ полудня приказано же взять изъ Сената извѣстіе и въ Кабинетѣ, справясь, выписать о подушной доимкѣ, кому выбирать велѣно, и кто сбираетъ.

Приложеніе къ журналу 2 октября.

Именной указъ Сенату о выдачѣ 15 т. р. Ис. Липману за перстень, купленный государынею.

Указъ Нашему Сенату.

Понеже купленъ нами у Исаака Липмана брильянтовый перстень цѣною за 15000 руб., которую сумму денегъ повелѣваемъ оному Липману выдать въ Архангельскомъ городѣ изъ тамошнихъ сборовъ. Данъ въ С.-Петербургѣ 1732 г. октября 2 дня. Анна. (Арх. Сен., кн. 36, л. 148.)

№ 115.

Журналъ октября 3 дня.

Въ Кабинетѣ Ея И. В-ва засѣдали опредѣленные гг. министры и съ ними же присутствовали Новгородскій архіепископъ Ѳеофанъ и г. ген. Ушаковъ съ утра и до вечера.

Въ присутствіи ихъ допрашиванъ секретарь Александръ Яковлевъ.

Сего числа въ 1 часу пополудни Ея И. В-во изволила изъ лѣтняго своего императорскаго дому перейти въ зимній домъ благополучно.

Сего числа репортовъ получено:

1) изъ военной коллегіи, и при томъ мнѣніе, генерала-майора Любраса и полковника Трезина о поврежденномъ водою Кронштадтскомъ каналѣ; 2) гвардіи майора Хрущова о переписи малороссіянъ — которые города и мѣстечки переписаны; 3) изъ Нижняго подполковника Рѣдькина — о рѣшеніи разбойныхъ дѣлъ и о содержащихся колодникахъ.

Digitized by Google

Журналъ октября 4 дня.

Въ Кабинетѣ Ея И. В-ва засѣдали опредѣленные гг. министры.

Ходили къ Ея И. В-ву для подписанія указовъ, и Ея В-во собственною своею рукою изволила подписать:

Въ Сенатъ: 1) о прибавкѣ въ генеральный кригсъ-комиссаріатъ служителей и имъ на жалованье суммы; 2) объ опредѣленіи для переписи Ингерманландіи лейбъ-гвардіи маіора Шипова, и съ нимъ оберъ- и унтеръ-офицеровъ и солдатъ, и о дачѣ приказныхъ служителей и подводъ; 3) о томъ же ихъ командированіи — въ гвардію; 4) въ Сенатъ — о невывозѣ въ С.-Петербургъ и въ россійскіе города заморской соли [1]); 5) о пашпортахъ работнымъ людямъ, которые ходятъ на соляныхъ судахъ, чтобы давать имъ отъ помѣщиковъ и прикащиковъ и старостъ, съ описаніемъ, а не со штабныхъ дворовъ [2]); 6) въ военную коллегію — въ подтвержденіе на воинскій штатъ о деньщикахъ, — что имѣющимъ отъ 100 душъ не давать [3]); 7) о имѣніи генералитету, кои въ гвардіи штабъ-офицерами, одного караулу отъ гвардіи; 8) къ генералу-полицеймейстеру — о житьѣ офицерамъ гвардіи на своихъ и наемныхъ дворахъ, и о поставкѣ постою у всѣхъ безобходно [4]).

Резолюціи на докладѣхъ:

9) по сенатскому: по требованію ген.-фельдмаршала о выдачѣ за строеніе Шлютельбургской дороги и мостовыхъ подрядчикамъ денежной суммы; по докладамъ военной коллегіи:

10) объ опредѣленіи Пермскаго полку подполковника Маслова въ Воронежскій гарнизонъ полковникомъ; 11) объ отставкѣ полковника Сухарева.

Отдали же полученное сего числа письмо ген. и гвардіи подполковника г. Салтыкова, и при томъ, по требованію, именные (списки?) объ отставныхъ въ Москвѣ лейбъ-гвардіи трехъ полковъ офицерахъ и аттестаты, кто изъ нихъ за болѣзньми службу отправлять не могутъ; и приказано изготовить указъ объ отставкѣ изъ оныхъ больныхъ Преображенскаго полку капитана Шепелева, да подпоручика Бибикова.

Да Ея же И. В-ву сего числа докладывано, для извѣстія, по репортамъ: по 1-му — военной коллегіи объ осмотрѣ Любрасомъ и Трезинымъ въ Кронштадтѣ поврежденія канала; по 2-му — гвардіи

1) VIII, № 6209.
2) ib., № 6210.
3) ib., № 6211.
4) ib., № 6208.

Digitized by Google

майора Хрущова о переписи; по 3-му — подполковника Рѣдькина о ворахъ и разбойникахъ и о дѣлахъ ихъ [1]).

Отдано же поданное изъ адмиралтейской коллегіи доношеніе объ опредѣленіи въ Ревель и въ Кронштадтъ флагмановъ, и приказано то доношеніе положить въ Кабинетѣ до будущаго опредѣленія.

Сего числа подано изъ кригсъ-комиссаріатской счетной комиссіи доношеніе, которымъ репортуютъ, что по нѣкоторымъ присланнымъ книгамъ и дѣламъ счетъ производится, а другія изъ Москвы отправлены, и кои сюда пришлются, то за умаленіемъ приказныхъ служителей, отправлять будетъ не съ кѣмъ, понеже въ той комиссіи нынѣ секретарей 2, подъячихъ 9 человѣкъ; того ради приказано послать въ Сенатъ, чтобъ оная комиссія канцелярскими служителями удовольствована была немедленно [2]).

Сего же числа полученъ репортъ изъ счетной же провіантской комиссіи о произведеніи въ оной дѣлъ въ сентябрѣ мѣсяцѣ.

Сего же числа, въ присутствіе въ Кабинетѣ Ея И. В-ва, гг. министровъ и ген. Ушакова, допрашиванъ по дѣлу Александра Яковлева комиссаръ Федоръ Левашовъ, и разбирали взятыя у него письма.

Приложеніе къ журналу 4 октября.

I. Именной указъ Сенату о немедленномъ назначеніи въ генеральный кригсъ-комиссаріатъ и его конторы приказныхъ служителей и объ отпускѣ денегъ на ихъ содержаніе.

Указъ Нашему Сенату.

Понеже извѣстно Намъ учинилось, что генеральный кригсъ-комиссаріатъ чрезъ военную коллегію требовалъ приказныхъ служителей 189 человѣкъ и на содержаніе ихъ съ приказными расходы годовой суммы 19734 руб., по которому требованію хотя въ Сенатѣ опредѣленіе и учинено, токмо по оному комиссаріатъ остался приказными служительми и на содержаніе ихъ денежною суммою не удовольствованъ, а именно приказныхъ служителей въ требованное число, исключая наличныхъ, недостанетъ 89 человѣкъ, да денежной суммы 8350 руб. Того ради повелѣваемъ Нашему Сенату генеральный кригсъ-комиссаріатъ съ подчиненными конторами, особливо-жъ при томъ комиссаріатѣ вновь учреждаемую счетную контору, какъ приказными служительми, такъ и на содержаніе ихъ недостаточною суммою удовольствовать немедленно, дабы, за недовольствомъ, въ управленіи врученныхъ ему дѣлъ остановки не учинилось. Анна. Октября 4 дня 1732 г. (Арх. Сен., кн. 36. л. 157.)

1) Приказано положить въ Кабинетъ.
2) Приказано о семъ черезъ секретаря Невѣжина.

Digitized by Google

II. Именной указъ Сенату объ отправленіи въ Ингерманландію для переписи майора Ивана Шипова съ командою.

Указъ Нашему Сенату

Указали Мы, для переписи въ Ингерманландіи крестьянскихъ и бобыльскихъ дворовъ и людей, отправить л.-гвардіи Нашей Измайловскаго полка майора Ивана Шипова, да съ нимъ изъ гвардіи жъ Нашей оберъ-офицеровъ 9 человѣкъ и при нихъ нѣсколько отъ гвардіи-жъ унтеръ-офицеровъ и солдатъ, которымъ переписчикамъ поступать по публикованному о томъ печатному указу, подписанному собственною Нашею рукою, минувшаго сентября 25 дня, о чемъ ему, Шипову, при дворѣ Нашемъ указъ объявленъ; а нынѣ, по требованію его, опредѣлить къ нему отъ Сената, для отправленія того переписнаго дѣла, секретарей двухъ, канцеляристовъ 4-хъ, подканцеляристовъ 8, копіистовъ 16 человѣкъ, съ надлежащимъ жалованьемъ, такожъ и на канцелярскіе расходы выдать ему денегъ сколько надлежитъ; да въ пополненіе вышеозначеннаго указа, въ бытность у того дѣла давать ему, Шипову, уѣздныхъ по 10 подводъ, а прочимъ отъ гвардіи офицерамъ, противъ показанныхъ въ томъ указѣ ихъ ранговъ, а секретарямъ по 3 подводы, безъ прогоновъ. И повелѣваемъ Нашему Сенату о вышеписанномъ и въ прочемъ удовольствіи ихъ въ томъ отправленіи учинить по сему Нашему указу. Анна. Октября 4 дня 1732 г. (ib., л. 155.)

III. Высочайше утвержденный докладъ Сената о выдачѣ денегъ за постройку мостовъ по дорогѣ отъ Петербурга до Шлюссельбурга.

Ея И. В-ву, Самодержицѣ всероссійской, всеподданнѣйшее доношеніе изъ Сената.

Въ нынѣшнемъ 1732 г. іюля 24 дня генералъ-фельдмаршалъ и кавалеръ графъ фонъ Минихъ въ Сенатъ доносилъ, что Ваше И. В-во изволила указать ему, ген.-фельдм., сдѣлать, для шествія Вашего И. В-ва на каналъ, отъ С.-Петербурга до Шлютельбурга на берегу Невы-рѣки дорогу въ немедленномъ времени, гдѣ немалое число тысячъ лѣсовъ и прочихъ припасовъ употреблено быть имѣетъ и для того въ немалую сумму коштовать можетъ.

А того жъ іюля 25 дня онъ, ген.-фельдм., посланному изъ Сената секретарю объявилъ, что на то строеніе надобно около 10000 руб.

И по опредѣленію сенатскому, велѣно на то строеніе отпустить изъ штатсъ-конторы, изъ наличныхъ денегъ, 10000 руб.

А та контора доношеніемъ въ Сенатъ объявила, что, по приказу изъ Кабинета Вашего И. В-ва, тѣхъ денегъ до указа отпускать не велѣно, которыя въ рентереѣ и удержаны.

А августа 10 числа, по именному Вашего И. В-ва указу и по данной изъ Сената инструкціи, посланъ былъ для строенія той дороги л.-гв. капитанъ Танѣевъ, который рапортомъ въ Сенатъ объявилъ въ дачѣ солдатамъ заработныхъ денегъ 1178 руб. 37 коп.

А августа жъ 31 дня генер.-фельдмаршалъ въ Сенатъ доносилъ, что по вышеписанной дорогѣ нѣкоторые мосты отданы были на подрядъ дѣлать под-

Digitized by Google

рядчикамъ, которые мосты подрядчиками въ окончаніе и на срокъ приведены, а Ваше И. В-во изволила указать надлежащія имъ по договору деньги выдать.

И по посланному къ нему, ген.-фельдм., изъ Сената указу нынѣ въ поданномъ отъ него доношеніи представлено, чтобъ за строеніе вышепоказанныхъ мостовъ заплатить деньги, а именно подрядчикамъ и наемщикамъ 9979 руб. 51$^1/_8$ коп., за отпущенные отъ канала разныхъ мѣръ лѣса и съ оныхъ за пропускъ сквозь Шлютельбургскій шлюзъ пошлинъ 913 руб. 66$^1/_8$ коп., итого 10893 руб. 17 коп. $^1/_2$, $^1/_8$, — а что надлежитъ быть заплаты за употребленные къ тому канальные матеріалы, и солдатамъ, и погоньщикамъ, заработныхъ денегъ, о томъ требовать будетъ впредь.

А понеже Сенатъ, за вышеобъявленнымъ въ штатсъ-контору изъ Кабинета Вашего И. В-ва приказомъ, тѣхъ денегъ выдать не можетъ, а всеподданнѣйше у Вашего И. В-ва требуетъ всемилостивѣйшаго указа.

Князь Дмитрій Голицынъ, Василій Новосильцевъ; Семенъ Сукинъ.

«Выдать.» Подписана резолюція октября 4 дня 1762 г. (ib., 152 сл.)

№ 116.

Журналъ октября 5 дня.

Въ Кабинетѣ Ея И. В-ва засѣдали опредѣленные гг. министры.

Разсматривали и готовили разныя дѣла и доношенія къ докладу.

Приказано по поданному изъ военной коллегіи докладу объ отставкѣ генералъ-лейтенанта и ревельскаго вице-губернатора фонъ Дельдина взять справку, есть ли за нимъ какія деревни во владѣньи, или на арендѣ.

Журналъ октября 6 дня.

Въ Кабинетѣ Ея И. В-ва засѣдали опредѣленные гг. министры.

Ходили къ Ея И. В-ву съ докладами, на которыхъ Ея В-во изволила собственною своею рукою резолюціи подписать:

1) по сенатскому докладу — о дѣланіи серебряныхъ товаровъ въ 72 пробу [1]); 2) по синодскому — о погребеніи умершихъ здѣсь людей у опредѣленныхъ къ тому церквей, а у Сампсонія и въ Ямской только прихожанъ [2]); 3) по доношенію соляной конторы — объ отсылкѣ прежнихъ кабинетныхъ и придворныхъ счетовъ въ придворную счетную комиссію; 4) по докладу отъ Преображенскаго полку о казни солдата Карпова за кражу денегъ и за побѣгъ; 5) по челобитью гвардіи майора Шипова — объ отдачѣ ему отписнаго Семена Маврина двора.

1) VIII, № 6213.

2) ib., № 6214.

Digitized by Google

Сего же числа докладывано Ея И. В-ву по поданнымъ лейбъ-гвардіи изъ Преображенскаго полку рисунку о палаткахъ оберъ-офицерскихъ, и при томъ предложены были образцы яринные, какимъ онымъ быть надлежитъ, и съ подкладками; и Ея В-во, смотря оныхъ рисунка и образцовъ, апробовать и тѣ палатки противъ сего рисунка изъ объявленныхъ образцовъ строить изволила указать и внесть въ штатъ гвардіи; и о семъ Ея И. В-ва имянномъ указѣ подписано на ономъ рисункѣ и купно съ образцами отдано въ тотъ полкъ майору князю Трубецкому попрежнему.

Поднесены Ея И. В-ву изъ присланныхъ изъ Москвы отъ Василія Татищева книгъ объ описаніи Ея И. В-ва коронаціи 21, а прочія 54 книги по указу Ея И. В-ва розданы и разосланы изъ Кабинета знатнымъ персонамъ, а имянно гг. министрамъ, генералитету, архіереямъ и нѣкоторымъ придворнымъ; тако же чужестраннымъ министрамъ и на резиденціи секретарямъ.

Приложенія къ журналу 6 октября.

I. Высочайше утвержденное доношеніе соляной конторы объ отсылкѣ прежнихъ кабинетныхъ и придворныхъ счетовъ въ придворную счетную комиссію.

Ея И. В-ву, Самодержицѣ всероссійской, всеподданнѣйшее доношеніе.

Въ прошлыхъ годѣхъ, по указамъ блаж. и вѣчнод. памяти Его И. В-ва Петра Великаго, въ приходѣ и въ расходѣ кабинетной суммы денегъ кабинетные подъячіе и другіе придворные и городовой канцеляріи нѣкоторые управители, у которыхъ были деньги на рукахъ, считаны въ соляной конторѣ для того, что оная контора была подъ вѣдѣніемъ Кабинета, а другой счетной придворной конторы или канцеляріи тогда было не учреждено, и тѣхъ счетовъ въ оную соляную контору вступило число не малое, которыхъ, за множествомъ другихъ настоящихъ соляныхъ дѣлъ и счетовъ, большая часть не окончены и впредь въ скорости окончать не возможно; а понеже для онаго въ приходѣ и расходѣ придворныхъ служителей счета учреждена нынѣ особая комиссія, того ради не соизволитъ ли Ваше И. В-во всемилостивѣйше повелѣть оныхъ прошлыхъ лѣтъ кабинетныхъ подъячихъ и другихъ придворныхъ служителей вышеозначенные счеты изъ соляной конторы отослать въ вышерѣченную придворную счетную комиссію, ибо соляной конторѣ, за настоящими многими соляныхъ дѣлъ и прошлыхъ лѣтъ счетами, оныхъ кабинетныхъ и другихъ придворныхъ счетовъ въ скорости окончать не возможно, а коликое число и которыхъ годовъ и чьихъ счетовъ не окончено, о томъ всеподданнѣйше прилагается при семъ реестръ.

Андрей Боевъ, секретарь Иванъ Казариновъ.

«Учинить по сему.» Подписана резолюція октября 6 дня 1732 г. (Арх. Сен., кн. CVIII, л. 52 и об.)

Digitized by Google

II. Высочайшая резолюція на прошеніи майора Ивана Шипова объ отдачѣ ему отписнаго двора Семена Маврина.

Всемилостивѣйшая, Державнѣйшая, Великая Государыня Императрица Анна Іоанновна, Самодержица Всероссійская.

По всемилостивѣйшему Вашего И. В-ва указу велѣно обрѣтающимся въ С.-Петербургѣ офицерамъ постой имѣть на своихъ дворахъ. а у кого своихъ нѣтъ, тѣмъ нанимать, а у меня, нижайшаго, двора своего не имѣется.

Всемилостивѣйшая Государыня Императрица, прошу Вашего И. В-ва пожаловать меня, нижайшаго, описнымъ на Ваше И. В-во дворомъ Семена Маврина, что̀ прежде бывалъ Ржевскаго, который имѣется на С.-Петербургской сторонѣ, подлѣ двора канцлера графа Головкина.

Вашего И. В-ва нижайшій рабъ л.-гв. Измайловскаго полка майоръ Иванъ Шиповъ. Октября ** дня 1732 г.

Майоръ Иванъ Шиповъ руку приложилъ.

«Отдать ему.» Октября 6 дня 1732 г. (ib., кн. 36, л. 158.)

№ 117.

Журналъ октября 7 дня.

Въ Кабинетѣ Ея И. В-ва засѣдали опредѣленные гг. министры.

Ходили вверхъ къ Ея И. В-ву, а пришедъ паки въ Кабинетъ, при собраніи г. ген. Ушакова, тако же и ген.-лейт. и ген.-полиціймейстера Салтыкова и ген.-майора и конной гвардіи подполковника кн. Шаховского опредѣлено учинить слѣдующее: помянутому генералу-полицеймейстеру дать записку, въ которой написать, чтобъ изъ полицеймейстерской канцеляріи отвесть здѣсь лейбъ-гвардіи на полки: на каждый полкъ по одному двору на канцелярію; на больницу — по тому же; на аптеку — по тому же. Дежурнымъ офицерамъ: въ конную гвардію 2 двора, а въ прочіе — по одному двору на баталіонъ. Да при томъ же здѣшнимъ обывателямъ изъ оной канцеляріи объявить, хотя по указу Ея И. В-ва повелѣно лейбъ-гвардіи офицерамъ жить на своихъ дворахъ, а у кого своихъ нѣтъ, тѣмъ нанимать повольною цѣною, токмо какъ извѣстно есть, что тѣ обыватели въ отдачѣ на дворахъ своихъ въ наймы покоевъ просятъ у нихъ цѣну неумѣрено высокую, того ради подтвердить имъ, чтобы они, обыватели, цѣну брали у нихъ умѣренную, безъ всякаго противъ другихъ излишества, а ежели кто и засимъ подтвержденіемъ, для недопущенія тѣхъ офицеровъ къ себѣ на квартиры, за тотъ постой цѣну просить будутъ неумѣренно высокую, то, хотя они въ

Digitized by Google

неволю къ нимъ не поставятся, однако же тѣ ихъ покои или дворы другимъ постороннимъ въ наймы допущены не будутъ.

И о вышеписанномъ записка для надлежащаго исполненія отдана ему, генералу-полицеймейстеру, въ Кабинетѣ сего же числа [1]).

Потомъ гг. министры съ ген. Ушаковымъ слушали дѣла, принесенныя изъ тайной канцеляріи.

Журналъ октября 8 дня.

Въ Кабинетѣ Ея И. В-ва засѣдали опредѣленные гг. министры и при томъ былъ г. Ушаковъ.

Слушали принесенныхъ изъ тайной канцеляріи дѣлъ и допрашиванъ канцелярист Томиловъ.

Доношеній и репортовъ получено:

1) репортъ изъ Сената о рѣшеніи дѣлъ, октября со 2 по 7 число; при томъ 2) репортъ же изъ Москвы изъ Сената — о такомъ же рѣшеніи дѣлъ, сентября съ 18 по 23 число; 3) доношеніе генерала графа фонъ Вейсбаха, и при томъ реестръ выбраннымъ великанамъ, изъ которыхъ нѣсколько и отправлено.

Доношеніе ген. и оберъ-гофмейстера г. Салтыкова:

1) о складкѣ съ дворцовыхъ селъ Дѣдинова съ приписными положеннаго за оброчную рыбу окладу, и о иманіи одного 4-хъ гривеннаго сбора; 2) о складкѣ съ Переславскихъ рыбныхъ ловцовъ за озеро канцелярскихъ денегъ, а о иманіи однихъ 4-хъ гривенныхъ; 3) письмо его же, и при томъ вѣдомость, о приписныхъ деревняхъ князь Василія и князь Юрія Долгорукихъ, — что село Федьково приписано же; 4) его же — о дачѣ льготы на нынѣшній годъ дворцовому Лоскому погосту.

Журналъ октября 9 дня.

Въ Кабинетѣ Ея И. В-ва засѣдали опредѣленные гг. министры.

Ходили вверхъ къ Ея И. В-ву съ докладами и для подписанія указовъ, которые Ея В-во изволила подписать:

Въ Сенатъ: 1) о взятьѣ вѣдомости изъ комиссаріата о подушной доимкѣ, и о выбираніи оной, подъ опасеніемъ взысканія на самихъ управителяхъ и сборщикахъ; 2) о пожалованіи графу Остерману бывшихъ Меньшикова мѣстъ и строенія на берегу у Исаакіевской церкви, а вмѣсто того, о взятьѣ Васильевскаго его двора къ кадетскому корпусу; 3) о пожалованіи камергеру князю Куракину,

1) Срав. VIII, № 6225.

Digitized by Google

изъ Долгоруковскихъ, Рятильской мызы; 4) о взятьѣ бывшаго ген.-аудитора-лейтенанта Эмме изъ Сибири и о бытіи въ гвардіи оберъ-аудиторомъ; 5) къ Василію Татищеву — о продажѣ книгъ о коронаціи, и о пожалованіи взятыхъ денегъ ему; 6) къ президенту каморъ-коллегіи князю Голицыну о репортованіи ему — изъ всѣхъ ли мѣстъ къ окладной книгѣ вѣдомости собраны; 7) именной списокъ объ отставкѣ представленныхъ на смотръ офицеровъ 14 человѣкъ попрежнему, и о недорослѣхъ; 8) резолюцію на докладѣ генерала-полицеймейстера, по пунктамъ — о недостроенныхъ дворахъ, о квадратныхъ деньгахъ и объ отсылкѣ къ розыску колодниковъ [1]).

Приказано ген.-фельдм. графу фонъ Миниху, чрезъ посланнаго отъ него для сего дѣла адъютанта, объявить, что по поданному изъ военной коллегіи докладу о принятіи въ службу въ низовой корпусъ полковника барона Войновича Ея И. В-ву докладывано, и Ея В-во изволила въ томъ ему отказать.

Призванъ изъ коммерцъ-коллегіи совѣтникъ Свеленгреберъ, который подалъ вѣдомости о размноженіи смальчужныхъ и поташныхъ заводовъ, и оному приказано, для осмотру къ размноженію поташныхъ заводовъ, послать изъ оной коллегіи нарочнаго, а о немедленной присылкѣ изъ Москвы извѣстія о деревняхъ, какія къ поташнымъ заводамъ въ прибавокъ потребны, писать къ совѣтнику Оленину въ подтвержденіе, и стараться оной коллегіи, чтобъ опое размноженіе произведено было безъ замедленія.

Сего числа посланы изъ Кабинета письма въ Москву черезъ почту:

1) къ Василію Татищеву — о вышеписанномъ указѣ и о присылкѣ такихъ же 160 книгъ безъ рисунковъ; 2) къ ген. г. Салтыкову — о присылкѣ извѣстія о слѣдствіи о Макаровѣ.

Приложенія къ журналу 9 октября.

I. Именной указъ Сенату о взятіи изъ комиссаріата вѣдомости о доимкахъ по подушному сбору и о неослабномъ взысканіи впредь доимокъ.

Указъ Нашему Сенату.

Понеже по инструкціи генеральнаго кригсъ-комиссаріата опредѣлено подушныя деньги, которыя отъ 725-го по нынѣшній годъ не собраны и остались въ доимкѣ, сбирать штабъ- и оберъ-офицерамъ, будущимъ на вѣчныхъ квартирахъ, и о томъ сборѣ оному комиссаріату подавать въ Сенатъ полугодовые репорты, токмо объ оной доимкѣ, сколько ее въ нынѣшнемъ году

1) VIII, № 6220.

Digitized by Google

выбрано, о томъ Намъ неизвѣстно и изъ комиссаріата репорта не имѣется,— того ради указали Мы изъ онаго комиссаріата взять въ Сенатъ, для доклада Нашего, обстоятельный репортъ немедленно, сколько вышеозначенной подушной доимки въ нынѣшнемъ 1732 г. собрано и затѣмъ въ доимкѣ осталось; а между тѣмъ оную доимку выбирать и на неплатильщикахъ взыскивать безъ всякаго послабленія немедленно-жъ, а ежели оной доимки и къ будущему году останется не мало, то, за слабую въ томъ поступку, оная доимка взыскиваться будетъ на самихъ того комиссаріата управителяхъ и на обрѣтающихся у того сбора штабъ- и оберъ-офицерахъ неотмѣнно; и для того сколько оной къ будущему году собрано будетъ, о томъ въ генварѣ мѣсяцѣ 1733 г. по тому жъ собравъ репорты, доложить Намъ отъ Сената. И повелѣваемъ Нашему Сенату чинить о томъ по Нашему указу. Анна. Октября 9 дня 1732 г. (Арх. Сен., кн. 36, л. 163.)

II. Именной указъ Сенату о пожалованіи гр. А. И. Остерману на Адмиралтейскомъ островѣ мѣстъ, принадлежавшихъ кн. Меншикову, и о взятіи 2-хъ дворовъ его подъ кадетскій корпусъ и почту.

Указъ Нашему Сенату.

Пожаловали Мы Нашему дѣйств. тайн. совѣтнику и вице-канцлеру графу Остерману бывшія мѣста князя Меншикова на Адмиралтейскомъ острову, по берегу Невы-рѣки, отъ Исакіевской церкви внизъ по рѣкѣ до двора конной гвардіи ротмистра князя Черкасскаго, со всякимъ каменнымъ и прочимъ строеніемъ и со всѣми приготовленными къ тому строенію наличными припасами, въ вѣчное потомственное владѣніе, и на оной указали Мы дать ему данную; а вмѣсто того указали Мы взять на Насъ дворъ его на Васильевскомъ острову, съ каменнымъ строеніемъ и отдать съ описью на кадетскій корпусъ, а на Адмиралтейскомъ острову дворъ его жъ, на которомъ нынѣ содержится почта, съ деревяннымъ всякимъ строеніемъ, какъ на большую улицу, такъ и по рѣкѣ Мьѣ, отдать на содержаніе почты. И повелѣваемъ Нашему Сенату учинить о томъ по сему Нашему указу. Анна. Октября 9 дня 1732 г. (ib., л. 161.)

III. Именной указъ Сенату о пожалованіи кн. Александру Куракину деревень изъ числа отписныхъ у кн. В. Л. Долгорукаго.

Указъ Нашему Сенату.

Пожаловали Мы дѣйств. Нашего камергера князь Александра Куракина изъ отписныхъ послѣ князь Василья княжъ Лукина сына Долгорукого Рятильскую мызу и къ ней шесть деревень, да въ Вилкинской и въ Перелѣской мызахъ три деревни (которыя за онымъ Долгорукимъ во владѣніи были), со крестьяны и со всѣми принадлежащими къ нимъ угодьи, въ вѣчное потомственное владѣніе. И повелѣваемъ Нашему Сенату учинить о томъ по сему Нашему указу. Анна. Октября 9 дня 1732 г. (ib., л. 160.)

Digitized by Google

IV. Именной указъ Сенату объ опредѣленіи Эмме оберъ-аудиторомъ гвардіи.

Указъ Нашему Сенату.

Указали Мы бывшаго генерала-аудитора-лейтенанта Эмме, взявъ изъ Сибири, опредѣлить его при всѣхъ полкахъ гвардіи Нашей оберъ-аудиторомъ. И повелѣваемъ Нашему Сенату учинить о томъ по сему Нашему указу. Анна. Октября 9 дня 1732 г. (ib., л. 164.)

V. Высочайше утвержденный списокъ штабъ-, оберъ- и унтеръ-офицеровъ, оставленныхъ въ отставкѣ, и недорослей, опредѣленныхъ на службу.

Именной списокъ отставнымъ штабъ- и оберъ- и унтеръ-офицерамъ, которые нынѣ, по смотру въ Кабинетѣ, за старостію, а другіе за ранами и болѣзньми, въ службѣ быть не могутъ и для того быть имъ по прежнему въ отставкѣ.

Майоры:

Захаръ Петровъ сынъ Рагозинской,
Лукьянъ Семеновъ сынъ Ададуровъ,
Василій Богдановъ сынъ Елагинъ;
Капитанъ Лаврентій Богдановъ сынъ Елагинъ;
Полковой квартермистръ Павелъ Павловъ сынъ Жемчужниковъ;
Поручикъ Федоръ Федоровъ сынъ Пронинъ;
Сержантъ отъ гвардіи Никита Ивановъ сынъ Дашковъ.

Вахмистры:

Осипъ Ивановъ сынъ Камынинъ,
Князь Семенъ Ивановъ сынъ Вяземской,
Федулъ Павловъ сынъ Жемчужниковъ.
Каптенармусъ Еремей Семеновъ сынъ Ададуровъ.

Мичманы:

Уаръ Ивановъ сынъ Еропкинъ,
Тимофей Акимовъ сынъ Суровцевъ.
Писарь Иванъ Семеновъ сынъ Перепечинъ.

Итого отставныхъ 14 человѣкъ.

Да изъ представленныхъ-же къ смотру недорослей опредѣлить въ солдаты:

Афанасья Новосильцова, да Михайла Глазова — въ гвардію;
Никиту Аверкіева — въ другіе полевые полки.

Всего семнадцать человѣкъ.

«Быть по сему.» Октября 9 дня 1732 г. (ib., л. 162 и об.)

Digitized by Google

№ 118.

Журналъ октября 10 дня.

Въ Кабинетѣ Ея И. В-ва засѣдали опредѣленные гг. министры, въ томъ числѣ и канцлеръ.

Ходили къ Ея И. В-ву съ иностранными дѣлами и для подписанія указовъ, которые Ея В-во собственною своею рукою изволила подписать: 1) къ Анисиму Маслову — о разсматриваніи дѣлъ о доимкахъ и о стараніи, чтобъ въ Сенатѣ рѣшили о взысканіи немедленно; 2) въ Сенатъ — о тѣхъ же доимкахъ, и за неприсылку къ разсмотрѣнію дѣлъ и вѣдомостей о штрафованіи губернаторовъ, по указу 721 году [1]; 3) въ Сенатъ же, по челобитью Ивана Балакирева, о взятьѣ дѣла отца его изъ Шацка и о рѣшеніи въ судномъ приказѣ, а виновныхъ, за неправость, о штрафованіи; 4) къ Московскому ген.-губернатору — о присылкѣ къ разсмотрѣнію Маслову вѣдомостей с доимкѣ, и о штрафованіи его.

Сего числа явился посыланный въ Кіевъ на почтѣ съ указомъ къ Кіевскому архіерею гвардіи капралъ Абакумовъ и подалъ отъ архіерея на тотъ указъ доношеніе о книгѣ „Камень Вѣры“, что оныя, собравъ, запечатаны, о чемъ, для извѣстія, Ея И. В-ву докладывано.

Да при томъ оный Абакумовъ подалъ доношеніе, что данныхъ ему изъ Кабинета прогонныхъ денегъ недостало, и объявилъ изъ ямской конторы справку, что въ малороссійскихъ городахъ платится больше московскаго, чего ради издержалъ онъ своихъ собственныхъ денегъ на тѣ прогоны 5 р. 30 к. Того ради приказано то число денегъ выдать ему изъ Кабинета, записавъ въ расходъ, съ роспискою, — которыя и выданы.

Приложеніе къ журналу 10 октября.

1. Именной указъ ст. с. Анисиму Маслову о разсматриваніи дѣлъ о доимкахъ и докладѣ о нихъ Сенату.

Указъ Нашему статскому совѣтнику Анисиму Маслову.

Указали Мы, по взятымъ въ Сенатъ изъ разныхъ мѣстъ о доимкахъ дѣламъ разсматривать, а откуда не присланы, на тѣхъ взыскивать вамъ съ поспѣшеніемъ, безъ всякаго упущенія, и для взысканія тѣхъ доимокъ, и на комъ надлежитъ, штрафовъ предлагать Сенату и имѣть вамъ прилежное стараніе, чтобъ по данному Нашему, марта 13 дня сего 1732 г., указу рѣшеніе учинено было безъ всякаго замедленія, и что объ ономъ происходить будетъ,

1) VIII, № 6221.

Digitized by Google

о томъ самому тебѣ доносить Намъ. И повелѣваемъ стат. совѣтнику Маслову чинить о томъ по сему Нашему указу. Анна. Октября 10 дня 1732 года. (Арх. Сен., кн. 65, л. 13.)

II. Именной указъ Сенату о взятіи, по челобитью прапорщика Ивана Балакирева, дѣла отца его изъ Шацка въ Москву въ судный приказъ для рѣшенія.

Указъ Нашему Сенату.

Указали Мы, по приложенной при семъ челобитной прапорщика Ивана Балакирева, имѣющееся въ Шацкой провинціи дѣло отца его о бѣгломъ крестьянинѣ со вдовою Свищевой, о которомъ показываетъ, что воевода съ товарищемъ рѣшили неправо, взять въ Москву, въ судный приказъ и, разсмотря, рѣшить по Нашимъ судебнымъ правамъ и указамъ безволокитно; и ежели по вышеозначенному прежнему о томъ суду подлинно явится неправость, за то винныхъ штрафовать, какъ о томъ указы жъ Наши повелѣваютъ, безъ всякаго упущенія. И повелѣваемъ Нашему Сенату учинить о томъ по сему Нашему указу. Анна. Октября 10 дня 1732 г. (ib., кн. 36, л. 165; челобитная, л. 166 сл.)

№ 119.

Журналъ октября 11 дня.

Въ Кабинетѣ Ея И. В-ва засѣдали опредѣленные гг. министры, да съ ними же присутствовали Новгородскій архіерей, да генералъ Ушаковъ.

Прежде архіерея слушали и подписывали дѣла по тайной канцеляріи, а потомъ призыванъ и спрашиванъ былъ Московской Успенской церкви дьячекъ Софронъ.

Гг. министры отдали извѣстіе о прошеніяхъ эстляндскаго рыцарства гауптмана, писанное понѣмецки и на русскомъ переводѣ о разныхъ дѣлахъ, о которыхъ имѣется у нихъ требованіе отъ Сената, и притомъ приказано оное извѣстіе отослать въ Сенатъ, чтобъ по имѣющимся отъ нихъ прошеніяхъ, о чемъ въ томъ извѣстіи объявлено, учинено было въ Сенатѣ надлежащее рѣшеніе[1]).

Приказано записать, что по челобитью бригадира Буженинова о взятьѣ у него данной Темниковской съ бѣглыми крестьянами деревни, а вмѣсто оной о пожалованіи ему другой, отказано, и о томъ ему объявить.

Журналъ октября 12 дня.

Въ Кабинетѣ Ея И. В-ва гг. министровъ не было, а ѣздили въ городъ съ г. ген. Ушаковымъ.

1) Отдано и приказано секретарю Невѣжину.

Digitized by Google

Сего числа Ея И. В-во собственною своею рукою изволила подписать указы въ губерніи о немедленной присылкѣ къ разсмотрѣнію Маслову дѣлъ и вѣдомостей о доимкѣ, а за нерепортованіе о томъ въ Сенатъ о штрафованіи губеранторовъ: 1) къ Новгородскому губернатору кн. Гагарину; 2) къ Казанскому губернатору графу Мусину-Пушкину; 3) къ Смоленскому губернатору кн. Черкасскому; 4) къ Бѣлгородскому губернатору Стрекалову; 5) къ Воронежскому вице-губернатору Пашкову; 6) къ Нижегородскому вице-губернатору Волынскому; 7) къ Архангелогородскому губернатору кн. Щербатому; 8) конной гвардіи къ подполковнику Шаховскому — объ опредѣленіи въ тотъ полкъ однодворцевъ и о принятіи изъ Лифляндскаго шляхетства и мѣщанства взрачныхъ.

Сего же числа ввечеру былъ въ Кабинетѣ г. вице-канцлеръ.

Журналъ октября 13 дня.

Въ Кабинетѣ Ея И. В-ва засѣдали опредѣленные гг. министры.

Приказано, по словесному требованію ген.-лейтенанта и ген.-полицеймейстера Салтыкова, послать въ Сенатъ, чтобъ по посланному указу полицеймейстерскую канцелярію приказными служителями удовольствовали немедленно [1]).

Ходили къ Ея И. В-ву съ докладами и для подиисанія указовъ, которые Ея В-во собственною своею рукою изволила подписать:

1) къ ген.-майору Тараканову — о немедленной поѣздкѣ въ Царицынъ къ командѣ, и о бытіи съ Борятинскимъ обще при калмыцкихъ дѣлахъ; 2) въ Сенатъ — о бытіи генералу-лейтенанту фонъ Дельдину въ Москвѣ губернаторомъ; 3) къ генералу-лейтенанту Борятинскому — о присылкѣ мнѣнія о поселеніи при Царицынской линіи донскихъ казаковъ, о которыхъ войско просятъ, чтобъ, не селя, содержать имъ командрованными; 4) о взятьѣ у Алексѣя Татищева данной мызы, а вмѣсто оной — о пожалованіи ему изъ Долгоруковыхъ Суздальской деревни, да въ награжденіе Степановой деревни Татищева.

Резолюціи на докладѣхъ соляной конторы: 5) о дачѣ жалованья обрѣтающемуся у соли въ Бахмутѣ воеводѣ Корину; 6) о дачѣ жалованья же опредѣленнымъ въ низовыхъ городахъ у смотрѣнія соли майору Лопыреву и секретарямъ.

Сего же числа репортовъ получено отъ ген. и оберъ-гофмейстера Салтыкова:

---

1) Приказано чрезъ секретаря Невѣжина.

Digitized by Google

1) объ отправленіи, за присмотромъ, секретаря Казаринова и о разобраніи служителей тайной канцеляріи; 2) объ опредѣленіи комиссіи по доношенію на Алексѣя Макарова; 3) о полученіи указа о присылкѣ извѣстія о двухъ комиссіяхъ по денежнымъ дворамъ; 4) о полученіи указа о присылкѣ вѣдомости о счетѣ Ивана Сафонова; 5) гвардіи майора Хрущова — сколько въ слободскихъ полкахъ переписано.

По вышеозначеннымъ 4-мъ репортамъ, кромѣ 1-го и 6-го, да по письму его же, ген. Салтыкова, о Долгоруковой деревнѣ Федовой, подъ № 380, Ея И. В-ву сего числа для извѣстія докладывано.

6) доношеніе бывшаго инспектора Леонтьева, и при томъ смотровыя табели Тверского, Владимирскаго и Ингерманландскаго полковъ.

Сего же числа послѣ полудня засѣдали въ Кабинетѣ Новгородскій архіерей и гг. министры и ген. Ушаковъ для особливой комиссіи.

Приложенія къ журналу 13 октября.

I. Именной указъ Сенату о бытіи Ревельскому вице-губернатору фонъ Дельдину Московскимъ губернаторомъ.

Указъ Нашему Сенату.

Указали Мы генер.-лейт. и Ревельскому вице-губернатору фонъ Дельдину быть въ Московской губерніи губернаторомъ. И повелѣваемъ Нашему Сенату учинить о томъ по сему Нашему указу. Анна. Октября 13 дня 1732 г. (Арх. Сен., кн. 36, л. 173).

II. Именной указъ Сенату о взятіи у Алексѣя Татищева, по его челобитью, данной ему мызы и о пожалованіи его, вмѣсто оной, селами изъ отписныхъ кн. Долгорукаго и приписанныхъ ко дворцу.

Указъ Нашему Сенату.

Указали Мы пожалованную въ 726 г. каморъ-юнкеру Нашему Алексѣю Татищеву въ Рижскомъ дистриктѣ половину мызы Оттенгофъ въ Салельбургъ-кирхшпилѣ, 7 гаковъ съ половиною, по челобитью его, Татищева, взять на Насъ и подлежащіе съ той мызы доходы сбирать въ казну Нашу, а вмѣсто оной мызы пожаловали Мы помянутаго Татищева изъ отписныхъ послѣ князь Юрья Долгорукаго въ Суздальскомъ уѣздѣ село Тейково, съ деревнями, и со крестьяны, и со всѣми принадлежащими къ нимъ угодьи, да, сверхъ того, за службу его въ награжденіе, въ Дмитровскомъ уѣздѣ сельцо Елизарово, которое было родственника его Степана Татищева, а нынѣ приписано было къ дворцовымъ волостямъ, 19 дворовъ, со крестьяны жъ и со всѣми угодьи, въ вѣчное потомственное владѣніе. И повелѣваемъ Нашему Сенату учинить о томъ по сему Нашему указу. Анна[1]). (ib., л. 172).

1) Времени подписанія указа въ подлинникѣ не отмѣчено; по журналу-же — указъ подписанъ 13 октября. Примѣч. редактора.

Digitized by Google

№ 120.

Журналъ октября 14 дня.

Въ Кабинетѣ Ея И. В-ва гг. министры не были, а ѣздили въ городъ съ ген. Ушаковымъ.

Журналъ октября 15 дня.

Въ Кабинетѣ Ея И. В-ва засѣдали опредѣленные гг. министры и генералъ Ушаковъ.

Разбирали привезенныя сего числа изъ Москвы письма, взятыя изъ дому секретаря Яковлева.

Репортовъ получено: 1) изъ Сената о рѣшеніи дѣлъ сего октября съ 9 по 15 число; 2) при томъ изъ Московскаго Сената о рѣшеніи же дѣлъ сентября съ 25 по 30 число; 3) письмо отъ генерала Салтыкова и вѣдомость о счетѣ Ивана Сафонова; 4) доношеніе ген.-лейт. кн. Гессенъ-Гомбургскаго о репортованіи, что онъ въ Москву прибылъ сентября 30, а мѣшкалъ за худою дорогою.

Журналъ октября 16 дня.

Въ Кабинетѣ Ея И. В-ва засѣдали опредѣленные гг. министры.

Разбирали, обще съ ген. Ушаковымъ, тѣ же письма, которыя вчерашняго числа привезены.

Ходили вверхъ къ Ея И. В-ву съ докладами и для подписанія указовъ, которые Ея В-во изволила подписать:

1) въ соляную контору — о пожалованіи дѣйств. тайн. сов-ку кн. Черкасскому, за его службу, изъ соляной суммы денегъ; 2) въ Сенатъ — объ отдачѣ лакею Буховецкому послѣ смерти вотчима его Торопова недвижимаго имѣнія.

Резолюціи: 3) по докладу изъ Сената — объ отдачѣ въ Валаамскій монастырь въ Сакульскомъ погостѣ оставшихъ 23 дворовъ, да о владѣніи рыбными ловлями безоброчно; 4) по репорту изъ военной коллегіи и посыланныхъ въ Кронштадтъ ген.-майора Любраса и Трезина, — какимъ образомъ поврежденныя отъ воды въ каналѣ мѣста укрѣпить надлежитъ; 5) по доношенію ген. и оберъ-гофмейстера Салтыкова — о дачѣ льготы, за побитіемъ градомъ ржи, на сей годъ въ доходахъ Лоскому погосту.

Гг. министры отдали 2 доклада военной коллегіи: 1) о непосылкѣ, за болѣзнью, ген.-лейтен. Леонтьева въ низовой корпусъ; 2) о свободѣ изъ ссылки бывшаго на Яикѣ атамана Бородина, — о которыхъ

Digitized by Google

объявлено, что оныя доношенія изволила отдать Ея И. В-во, и по 1-му приказъ имѣется [1]), а по второму, о Бородинѣ, приказали отдать въ Сенатъ, чтобъ въ Сенатѣ учинили справку, а буде нѣтъ, то-бъ взяли изъ военной коллегіи, выписавъ о дѣлѣ его кратко, и обще съ тѣмъ докладомъ подать въ Кабинетѣ.

Призываны въ Кабинетъ изъ кригсъ-комиссаріатской комиссіи члены ген.-лейтен. кн. Мещерской и полковникъ Философовъ, изъ которыхъ оному Мещерскому, при Философовѣ, объявлено, что Ея И. В-во изволила указать въ той комиссіи ему, ген.-лейтенанту, не присутствовать, а опредѣленъ будетъ къ другому дѣлу; а потомъ помянутому Философову объявлено, чтобъ онъ съ прочими той комиссіи членами надлежащій счетъ производили, и поступали съ прилежнымъ смотрѣніемъ, на что оный Философовъ требовалъ вмѣсто его, Мещерскаго, объ опредѣленіи другого, понеже де ген.-майоръ и оберъ-комендантъ Есиповъ обязанъ многими дѣлами и присутствуетъ въ военной коллегіи, зачѣмъ въ комиссіи быть ему некогда, и для того ему объявлено, чтобъ о именахъ, кто къ онымъ дѣламъ потребны, объявили въ Кабинетѣ въ завтрашняго числа.

Приложенія къ журналу 16 октября.

I. Именной указъ Сенату объ отдачѣ дворцовому лакею Борису Буховецкому недвижимаго имѣнія, оставшагося послѣ вотчима его Торопова.

Указъ Нашему Сенату.

Указали Мы, по челобитью дворцоваго Нашего лакея Бориса Буховецкаго, изъ оставшаго по смерти вотчима его, а материна другаго мужа, Николая Костянтинова сына Торопова, недвижимаго имѣнія надлежащую матери его по прежнимъ указамъ четвертую часть отдать ему, Буховецкому, такожъ и достальныя три части, ежели къ тому другихъ Торопова законныхъ наслѣдниковъ не имѣется, жалуемъ его жъ, Буховецкаго, въ вѣчное владѣніе. И повелѣваемъ Нашему Сенату учинить о томъ по сему Нашему указу. Анна. Октября 16 дня 1732 г. (Арх. Сен., кн. 36, л. 179.)

II. Высочайшая резолюція на докладѣ Сената объ отдачѣ въ Валаамскій монастырь 23 дворовъ и о владѣніи ему безоброчно рыбными ловлями.

Ея И. В-ву, Самодержицѣ Всероссіиской, всеподданнѣйшее доношеніе изъ Сената.

Вашему И. В-ву бьютъ челомъ Кексгольмскаго уѣзда Валаамскаго монастыря строитель монахъ Іосифъ съ братіею: въ прошлыхъ де годѣхъ оный монастырь награжденъ, по жалованнымъ грамотамъ предковъ Вашего И. В-ва,

1) Отдано въ коллегію по прежнему.

Digitized by Google

вотчинною землею со крестьяны, и съ рыбными ловлями, и угодьями, и тотъ монастырь отъ свейскаго короля былъ раззоренъ дважды; и по отдачѣ города Корелы царь Феодоръ Іоанновичъ пожаловалъ къ тому монастырю во владѣнье старинную ихъ вотчину, и рыбныя ловли, и сѣнные покосы съ угодьи, по жалованнымъ грамотамъ и по писцовымъ книгамъ.

А въ 1718 г., по вторичномъ возвращеніи г. Корелы, съ соизволенія дяди Вашего И. В-ва, блаж. памяти Его И. В-ва Петра Великаго, въ томъ монастырѣ построены церкви съ придѣлы и изъ нихъ одна не освящена, а ограды-де кругъ монастыря не имѣется и въ колоколахъ имѣютъ нужду, и того исправить отъ помянутаго раззоренія нечѣмъ.

А вышепомянутыя ихъ деревни во владѣньи за разными помѣщики, а иныя вѣдомы въ дворцовой канцеляріи; и чтобъ, для вышепоказаннаго разоренія и скудости ихъ, около монастыря ограду и старинные ихъ колокола, которые бывшій архіерей Ѳедосъ распродалъ. награжденіемъ выкупить и жалованныя имъ грамоты подписать, и на пропитаніе и на церковныя потребы пожаловать имъ въ Корельскомъ уѣздѣ старинными ихъ вотчинами съ сѣнными покосы, и рыбными ловлями, и старинною жъ ихъ соляною варницею, и мельницею, и монастырскимъ дворомъ, и пожнею, и всякими въ Ковдѣ волости угодьи, а съ рыбныхъ бы старинныхъ ихъ ловель кругъ того монастыря, съ которыхъ они платятъ въ кекгольмскую контору по 2 руб. по 32 алтына и по 3 полуденьги, аренды не требовать.

А въ приложенныхъ при ономъ челобитьѣ копіяхъ съ жалованныхъ грамотъ написано:

въ 1-й, 7015 г. марта 12 дня, князь великій Василій Іоанновичъ всея Русіи пожаловалъ игумена Якима съ братіею, что служитъ въ Валаамскомъ монастырѣ, или кто по немъ иной игуменъ будетъ, которые крестьяне учнутъ жить на ихъ земляхъ на монастырскихъ въ Корелѣ, въ ихъ селахъ и въ деревняхъ, и съ тѣхъ людей намѣстникамъ новгородскимъ и пригородскимъ кормовъ не имать, ни становъ имъ не держать, ни ихъ тіуномъ, ни ихъ людемъ поборовъ не брати, также къ нимъ и къ ихъ крестьяномъ не въѣзжать никому, ни лѣса имъ не сѣчи, и никакихъ запасовъ не имать.

Во 2-й, 7048 г. марта 11 дня, Великій князь Іоаннъ Васильевичъ всея Русіи пожаловалъ Валаамскаго монастыря строителя Исаія и священниковъ съ братіею, или кто по немъ иные строители или игуменъ въ томъ монастырѣ будетъ, коли у нихъ въ селахъ или на острову учинится душегубство, а не доищутся душегубства, и они дадутъ Нашимъ намѣстникомъ корельскимъ и орѣшевскимъ за голову вѣры 4 рубли, а болѣ того вѣры и продажи нѣтъ.

Въ 3-й, 7086 г. іюня въ 18 день, Царь и Великій князь Іоаннъ Васильевичъ всея Росіи пожаловалъ Валаамскаго монастыря игумена Никодима съ братіею, или по немъ иный игуменъ будетъ, для свейскія войны, монастырскую ихъ у моря варницу, да пріѣзжій монастырскій дворъ, мельницу, пожни и угодья, и съ той варницы, съ двора, съ мельницы, и съ пожень, и съ угодій никакихъ податей неимать, такожъ пожаловалъ рыбныя ловли, что около острова на Ладускомъ (Ладожскомъ) озерѣ, съ ловцовъ, съ слугъ и крестьянъ никакихъ оброковъ имать не велѣлъ (а на сію жалованную грамоту грамоты нѣтъ).

Въ 4-й, 7106 г. ноября въ 18 день, Великій Государь Царь и Великій князь Феодоръ Іоанновичъ всея Русіи и наша царица и Великая княгиня

Digitized by Google

Ирина Валаамскаго монастыря игумена Давыда съ братіею пожаловали, или кто по немъ иный игуменъ будетъ, для ихъ нужи и терпѣнія отъ свейскаго раззоренія, велѣли тотъ разореный Валаамскій монастырь своею царскою казною церкви и трапезу строить, и ограду и кельи поставить по прежнему, и въ старинную ихъ вотчину игуменъ Давыдъ съ братіею Валаамскаго монастыря крестьянъ назовутъ, и имъ владѣть по прежнему и старинною ихъ вотчиною, и рыбными ловлями, и инымъ всякимъ угодьямъ по Нашимъ жалованнымъ грамотамъ и по писцовымъ книгамъ владѣть имъ велѣно по старинѣ, и льготы имъ дать, и съ тое Валаамской вотчины всякихъ даней и посохи имать не велѣлъ.

И оныя грамоты по челобитью игуменовъ Давыда съ братіею 7106 г. августа въ 12 день, да 7124 г. іюня въ 7 день игумена Феодорита съ братіею, да 7157 г. марта въ 5 день игумена Кипріяна съ братіею Государь Царь и Великій князь Борисъ Ѳеодоровичъ, Государи Цари и Великіе князи Михайло Ѳеодоровичъ, Алексѣй Михайловичъ, всея Росіи самодержцы, оныя жалованныя грамоты слушавъ, а выслушавъ пожаловали игумена съ братіею, или кто по нихъ иные игумены будутъ, велѣли оныя жалованныя грамоты подписать на ихъ государей царей и великихъ князей имя и нарушать оныя жалованныя грамоты не велѣли ни чѣмъ и никому, а велѣли ходить по тому, какъ въ оныхъ жалованныхъ грамотахъ написано.

Да въ писцовой книгѣ Кольскаго острога и Кольскаго уѣзда поморскихъ волостей и лопскихъ погостовъ 7116 и 7117 и 7119 гг. показано въ волости Ковдѣ дворъ онаго Валаамскаго монастыря.

Да данныхъ отъ разныхъ людей къ тому монастырю во владѣнье 3 луки $^1/_2$.

По тѣмъ лукамъ рыбныя ловли и сѣнные покосы, да варница и мельница.

А въ данной изъ Новгородской губернской канцеляріи онаго монастыря на крестьянъ выписи написано:

По писцовымъ книгамъ 7031 г. онаго Валаамскаго монастыря въ Никольскомъ Сердобольскомъ погостѣ 26 сохъ $^1/_2$

Да по оброчнымъ Орѣховскаго и Корельскаго присудовъ книгамъ въ разныхъ погостяхъ и деревняхъ 132 сохи $^1/_4$, да въ деревняхъ 56 обжей, которыя отъ свейскаго раззоренія, и отъ убожества, и отъ побѣга крестьянскаго опустѣли.

А по справкѣ, изъ вышеписанныхъ деревень:

Сердобольскій погостъ, по указамъ дяди Вашего И. В-ва, блаж. памяти Его И. В-ва Петра Великаго, отданъ генералу-фельдмаршалу графу Брюсу, а потомъ былъ во владѣніи, по покупкѣ, за Меншиковымъ и въ 728 г. приписанъ ко дворцу, а въ прошломъ 730 г., по именному Вашего И. В-ва указу, велѣно тому погосту быть за Александро-Невскимъ монастыремъ, а въ томъ погостѣ прежде было 238 дворовъ, а по переписнымъ книгамъ 728 г. въ 67 деревняхъ пасторскихъ, поповыхъ, крестьянскихъ и бобыльскихъ 686 дворовъ.

Раутской — въ 727 г., по указу племянника Вашего И. В-ва, блаж. памяти Его И. В-ва Петра Втораго, присланному изъ Верх. Тайн. Совѣта, отданъ во владѣніе Степану Лопухину, въ томъ погостѣ прежде было 87 дворовъ, а по новой ревизіи 729 г. — 194 двора.

Салминской — въ 725 г., по указу тетки Вашего В-ва, блаж. памяти Государыни Императрицы Екатерины Алексѣевны, отданъ петергофскому мыз-

Digitized by Google

нику Карлѣ Арнандеру и потомкамъ его въ вѣчное владѣніе; въ томъ погостѣ прежде было 63 двора $^1/_4$, а по новой ревизіи 729 г. — 186 дворовъ.

Пигіярвскаго погоста 17 деревень, въ нихъ 81 дворъ, въ 721 г., по приговору юстицъ-коллегіи. отданъ во владѣніе графу Матвѣеву, по прошенію его, до указа.

А прошлаго 730 г. октября 2 дня, по именному Вашего И. В-ва указу, по смерти его, Матвѣева, въ вышеписанномъ Пигіярвскомъ погостѣ дворамъ велѣно быть за сыномъ его, л. гв. Преображенскаго полка за капитаномъ графомъ Матвѣевымъ, въ вѣчномъ владѣніи. Того жъ Пигіярвскаго погоста оставшіе за дачею графа Матвѣева 61 дворъ въ 726 г., по указу тетки Вашего В-ва, блаж. памяти Императрицы Екатерины Алексѣевны, отданы ст. сов. Потемкину, по смерть его, которые и по нынѣ имѣются за нимъ же, Потемкинымъ.

Якимварской, Кургіотской погосты въ 726 г., по указу тетки жъ Вашего В-ва, блаж. памяти Государыни Императрицы Екатерины Алексѣевны, приписаны и нынѣ имѣются Ея Высочества Государыни Цесаревны Елисаветъ Петровны столовыя мызы.

Въ Сакульскомъ погостѣ оставшіе по описи 68 дворовъ въ 713 г., по приговору бывшей С.-Петербургской губернской канцеляріи. отдано графу Платону Мусину-Пушкину, по прошенію его, во владѣніе до указа, и нынѣ за нимъ, гр. Мусинымъ-Пушкинымъ, а достальные того жъ Сакульскаго погоста 23 двора имѣются въ дворцовомъ вѣдомствѣ.

И въ прошломъ 731 г. ноября 23 дня, по указу Вашего И. В-ва, подписанному на докладѣ отъ Сената собственною Вашего И. В-ва рукою, велѣно во владѣніе тому монастырю отдать, по прежнему, соляную варницу, мельницу и монастырскій дворъ и въ волости Ковдѣ пожни съ угодьи, ежели не въ роздачѣ, а объ отдачѣ жъ оставшей за роздачами деревни доложить Вашему И. В-ву въ С.-Петербургѣ.

Того ради Вашему И. В-ву Сенатъ всеподданнѣйше доноситъ и требуетъ о томъ указа.

Андрей Ушаковъ, графъ М. Головкинъ, Василій Новосильцевъ, князь Алексѣй Шаховской, Семенъ Сукинъ.

«Вышеписанные оставшіе за роздачею въ Сакульскомъ погостѣ 23 двора отдать въ Валаамскій монастырь по прежнему, такожъ и рыбными кругъ того монастыря ловлями владѣть безоброчно». Анна. Подписана резолюція октября 16 дня 1732 г. (ib., л. 174—177 и об.)

№ 121.

Журналъ октября 17 дня.

Въ Кабинетѣ Ея И. В-ва засѣдали опредѣленные гг. министры.

Ходили къ Ея В-ву съ иностранными дѣлами.

Да изъ кабинетныхъ дѣлъ для извѣстія Ея В-ву докладывано:

1) по доношенію изъ Сената о неисправности здѣсь заготовленіемъ фуража лейбъ-гвардіи на конный полкъ.

Да по репортамъ ген. Салтыкова:

Digitized by Google

2) о счетѣ Ивана Сафонова; 3) о присылкѣ въ Петербургъ секретаря Казаринова,

Были въ Кабинетѣ изъ кригсъ-комиссаріатской комиссіи члены ген.-майоръ и С.-Петербургскій оберъ-комендантъ Есиповъ, и съ нимъ полковникъ Философовъ, и ландмилицкій подполковникъ Масловъ, которые по вчерашнему приказу доносили словесно, чтобъ вмѣсто отрѣшеннаго отъ той комиссіи ген.-лейтен. кн. Мещерскаго опредѣлить дѣйств. статскаго совѣтника Григорія Ергольскаго, а ему бы, оберъ-коменданту, при той комиссіи не быть, понеже обязанъ онъ и безъ того многими дѣлами и командами, а именно: имѣетъ команду здѣшней губерніи надъ четырьмя гарнизонами и семью полками; онъ же разсматриваетъ кригсъ-рехты и вѣдаетъ приготовленіе и раздачу на всѣ здѣшніе полки провіанта и строеніе каменныхъ провіантскихъ магазиновъ, и сверхъ того присутствуетъ въ военной коллегіи и въ воинской комиссіи, — и для того въ комиссаріатскую комиссію приходить и правленіе имѣть ему некогда.

Послано письмо къ ген. г. Салтыкову о свободѣ содержащагося въ Москвѣ по дѣлу Красильникова учителя Кветницкаго.

Доношеній и репортовъ получено:

1) доношеніе ген.-директора Розена о требованіи, чтобъ при переписи въ Ингерманландіи, для раскладки доходовъ, спрашивать у нихъ земли тягла, опса или осьмушекъ; 2) доношеніе генерала Салтыкова о посылкѣ при томъ за присмотромъ секретаря Казаринова, и о служителяхъ тайной канцеляріи; 3) репортъ изъ военной коллегіи о рѣшеніи на присланные осмотры Воронежскому гарнизонному полку отъ инспектора Кейта; 4) репортъ изъ той же коллегіи объ отправленіи указовъ о дачѣ людей изъ полковъ по требованію соляной конторы; 5) доношеніе изъ Синода, и при томъ сентябрскіе репорты о рѣшенныхъ и нерѣшенныхъ дѣлахъ.

Журналъ октября 18 дня.

Въ Кабинетѣ Ея И. В-ва засѣдали опредѣленные гг. министры.

Сего числа доношеній и репортовъ получено:

Репортъ ген. г. Салтыкова о состояніи караула при кн. Михайлѣ Долгорукомъ; письмо его же, и при томъ вѣдомости, о денежныхъ двухъ комиссіяхъ Полибина и Епишкова, да о Нелединскомъ; доношеніе инспектора кн. Урусова, и притомъ осмотры и табели Уфимскому гарнизонному полку; доношеніе гвардіи майора Хрущова о новонаселенной малороссіянами слободѣ въ Казанской губерніи: переписывать ли; и при томъ реестръ, сколько переписано.

Digitized by Google

Сего же числа гг. министры ѣздили въ лѣтній дворецъ и допрашивали секретаря Казаринова.

Журналъ октября 19 дня.

Въ Кабинетѣ Ея И. В-ва засѣдали опредѣленные гг. министры.

Ходили къ Ея И. В-ву съ докладами и для подписанія указовъ, которые Ея В-во собственною своею рукою изволила подписать.

1) Указъ къ майору Шипову о спрашиваніи при переписи въ Ингерманландіи, сколько у нихъ было и нынѣ земли тягла или осьмушекъ.

Резолюціи на докладѣхъ изъ Сената:

2) о позволеніи малолѣтнимъ Прозоровскимъ продажи деревень на платежъ долгу; 3) о бытіи счетчикамъ, попрежнему, изъ солдатъ, а не изъ подъячихъ [1]); 4) объ отдачѣ помѣщикамъ изъ явшихся бѣглыхъ солдатъ, которые отданы были отъ другихъ подлогомъ, и о штрафованіи отдатчиковъ; и о томъ, для печатанія указа, формуляръ [2]); 5) о бытіи въ городѣхъ разсыльщиковъ, и о прибавкѣ оныхъ, противъ прежняго штата [3]); 8) по докладу изъ конной гвардіи—объ учиненіи, за кражу, рейтарамъ Бурдукову и Николаеву казни по артикулу; 7) по доношенію соляной конторы — о прибавкѣ старорусскимъ солянымъ промышленникамъ по 3 коп., и о зачетѣ оныхъ въ доимку, а впредь о выдачѣ по 13 1/2 к.[4]).

Изъ полученнаго вчерашняго числа доношенія гвардіи майора Хрущева, что писалъ о ново-населенной въ Казанской губерніи малороссіянами слободѣ, что ее переписывать ли, — выписавъ экстрактъ, отданъ въ Сенатъ чрезъ секретаря Невѣжина, которому приказано, чтобъ послать изъ Сената въ Казанскую губернію о вспоможеніи въ перепискѣ той слободы послушной указъ.

Гг. министры подписали письмо къ оному майору Хрущеву, чтобъ для переписи оной слободы отправилъ офицера, кому по близости способно, и въ прочемъ перепись оканчивалъ по инструкціи; и то письмо для посылки къ нему отдано въ Сенатъ, при вышеозначенномъ экстрактѣ, оному же Невѣжину, и приказано послать его съ помянутымъ указомъ къ нему, Хрущеву, обще.

Сего же числа послѣ полудня засѣдали въ Кабинетѣ гг. министры и ген. Ушаковъ, и слушали дѣлъ по тайной канцеляріи.

А послѣ того призыванъ въ Кабинетъ коммерцъ-коллегіи совѣт-

1) VIII, № 6234.
2) ib., № 6232.
3) ib., № 6233.
4) ib., № 6235.

Digitized by Google

никъ Райзеръ, который посыланъ былъ въ Сибирь для осмотру мѣдныхъ и желѣзныхъ заводовъ, и подалъ о томъ въ Кабинетѣ вѣдомости и чертежи, которые гг. министры до него, Райзера, и при немъ разсматривали, и отложили до другого времени.

Приложеніе къ журналу 19 октября.

Высочайше утвержденный докладъ Сената о дозволеніи несовершеннолѣтнимъ князю Петру и княжнѣ Аннѣ Прозоровскимъ продажи и заклада имѣній, на уплату долговъ ихъ.

Ея И. В-ву, Самодержицѣ Всероссійской, всеподданнѣйшее доношеніе изъ Сената.

Вашему И. В-ву бьетъ челомъ дѣйств. тайн. сов. и кавалеръ князь Голицынъ:

По смерти де сестры его, княгины Марьи княжъ Михайловой дочери князь Никитинской жены Прозоровскаго остались въ малолѣтствѣ сына князь Володимировы дѣти, а ея внучата, князь Петръ, да княжна Анна, которые жили въ домѣ его, князя Голицына, а оставшія имъ деревни и до нынѣ въ смотрѣніи его, князя Голицына, а нынѣ помянутый князь Петръ Прозоровскій въ кадетскомъ корпусѣ, токмо еще въ совершенныя лѣта не пришелъ; а понеже послѣ отца ихъ и матери остались немалые долги, которыхъ должники непрестанно требуютъ, а заплатить оныхъ, кромѣ деревень, нечѣмъ; чтобъ на оплату помянутыхъ долговъ въ продажѣ и въ закладѣ деревень учинить позволеніе.

А по указамъ дяди Вашего И. В-ва, блаж. и высокославныя памяти Его И. В-ва Петра Великаго, будучимъ въ несовершенныхъ лѣтѣхъ деревень продавать не велѣно.

Да по указамъ же Вашего И. В-ва, 1731-го августа 1-го, да сего 1732 гг. марта 27 чиселъ, по челобитью княгини Марфы Долгоруковой, да вдовы Феклы Протасьевой, да морскаго флота мичмана Петровской женѣ Нарышкина вдовѣ Иринѣ, за малолѣтствомъ дѣтей ихъ, для расплаты долговъ и выкупа деревень, изъ деревень-же мужей ихъ продать позволено, за усмотрѣніемъ родственниковъ и душеприказчиковъ ихъ и съ объявленіемъ вотчинной коллегіи, а впредь о другихъ повелѣно докладывать Вашему И. В-ву.

Того ради Вашему И. В-ву Сенатъ всеподданнѣйше доноситъ и требуетъ всемилостивѣйшаго Вашего И. В-ва указа.

Андрей Ушаковъ, Василій Новосильцевъ, Семенъ Сукинъ.

«Быть по сему». Октября 19 дня 1732 г. (Арх. Сен., кн. 36, л. 180 и об.)

№ 122.

Журналъ октября 20 дня.

Въ Кабинетѣ Ея И. В-ва засѣдали опредѣленные гг. министры. Разсматривали дѣла и готовили къ докладу.

Digitized by Google

Отдали доношеніе генерала Салтыкова объ опредѣленіи въ тайную контору, на мѣсто Казаринова, секретаря Федора Антонова, и о Патокинѣ.

Журналъ октября 21 дня.

Въ Кабинетѣ Ея И. В-ва гг. министры не были, а ѣздили вмѣстѣ съ г. ген. Ушаковымъ на Васильевскій островъ, въ домъ къ Новгородскому архіерею, для порученной имъ комиссіи.

Журналъ октября 22 дня.

Въ Кабинетѣ Ея И. В-ва засѣдали опредѣленные гг. министры.

Ходили вверхъ къ Ея И. В-ву, а пришедъ паки въ Кабинетъ, приказали сего числа послать въ лейбъ-гвардіи Преображенскій и Семеновскій полки запросныя письма, чтобъ подали въ Кабинетъ Ея В-ва слѣдующія вѣдомости немедленно:

1) въ прошлыхъ годѣхъ, блаженныя и вѣчнодостойныя памяти при государѣ императорѣ Петрѣ Великомъ, лейбъ-гвардіи Преображенскаго и Семеновскаго полковъ штабъ- и оберъ-офицерамъ, и послѣ того по нынѣшній 732 годъ, — по чему каждому чину давано было денежнаго жалованья, и по сколько раціоновъ, и по чему за раціонъ деньгами, и что всей суммы на каждый чинъ и полкъ было; 2) которые офицеры отпусканы были въ годовые и временные отпуски, — вычиталось ли за то время у нихъ жалованье и раціоны, или такихъ вычетовъ не было, и по какому указу; 3) по нынѣшнему новому отъ гвардіи штату — съ котораго времени жалованье производить опредѣлено, и по чему штабъ- же и оберъ-офицерамъ каждому чину давать начато, какъ денежнаго жалованья, такъ и раціоновъ, и по чему за раціонъ деньгами, и по какому указу, и что всей той суммы имѣетъ быть на годъ; 4) которые офицеры имѣются нынѣ въ отпускахъ въ домы, или хотя которые въ полку явились, а отпущены были съ начала нынѣшняго года, — у тѣхъ за то отпускное время денежное жалованье и раціоны вычитаются ли, или вычитать не велѣно, и по какому указу.

Вышеписанные запросные пункты отданы на письмѣ оной гвардіи полковнику ген. г. Ушакову, да майору и ген.-майору кн. Трубецкому того же числа [1]).

Сего же числа получено репортовъ:

1) репортъ изъ Сената о рѣшеніи дѣлъ, сего октября съ 16 по

1) Поданы и были въ докладѣ октября 26 дня.

Digitized by Google

21 число; 2) репортъ изъ Сената же Московскаго о такомъ же рѣшеніи дѣлъ, сего октября со 2 по 7 число; 3) репортъ изъ кригсъ-комиссаріатской комиссіи о привозѣ изъ Москвы къ счету дѣлъ; 4) репортъ майора Шипова о прибытіи его въ Капорье и вступленіи въ переписное дѣло; 5) доношеніе ген.-майора Волынскаго — о репортованіи, что въ платежъ Турчанинову 37000 руб. подписались порукою Строгановы; 6) доношеніе изъ коммерцъ-коллегіи — о репортованіи, что по контракту о поташѣ и желѣзѣ по Шифнерѣ и Вульфѣ поруки подписались; 7) доношеніе ген.-майора Измайлова, и при томъ табели и смотры ревельскихъ гарнизонныхъ полковъ, которые онъ смотрѣлъ за болѣзнью вмѣсто генерала-инспектора Гохмута; 8) репортъ изъ счетной провіантской комиссіи о членѣ бригадирѣ Лачиновѣ,— что онъ умеръ; 9) письмо отъ ген. Семена Андреевича о дачѣ, по указу по требованію провіантской комиссіи, въ посылки отъ гвардіи солдатъ; 10) письмо отъ рижскаго губернатора Лесія и вѣдомость, сколько дано на отправленіе прусскимъ унтеръ-офицерамъ, кузнецамъ и ягеру и на лошадей и на собакъ; 11) доношеніе ген.-майора Волынскаго — о посылкѣ при томъ съ солдатомъ лисицъ и соболей и чашекъ, взятыхъ въ подарки Медвѣдевымъ съ Турчанинова [1]).

Приказано послать въ комиссаріатскую контору, чтобъ принесли утре въ Кабинетъ мундирныя образцовыя сукна [2]).

Журналъ октября 23 дня.

Въ Кабинетѣ Ея И. В-ва засѣдали опредѣленные гг. министры.

Ходили вверхъ къ Ея И. В-ву съ докладами и для подписанія указовъ, которые Ея В-во собственною своею рукою изволила подписать:

1) въ Сенатъ — о дачѣ рижскимъ бургомистрамъ и мѣщанству, на заплату долгу, взаймы 25000 талеровъ на 5 лѣтъ; 2) въ Синодъ — о взысканіи доимки на епархіяхъ и монастыряхъ, что не доплачено остаточныхъ въ коллегію экономіи [3]); 3) въ Сенатъ — такой же, и о посылкѣ для правежа той доимки править на управителяхъ и приказныхъ и крестьянахъ [4]); 4) реестръ объ опредѣленіи по смотру въ службу недорослей.

---

1) Ея И. В-ву объявлены чрезъ дежурнаго генерала-адъютанта барона Бирона.
2) Принесены и отданы гвардіи подполковнику кн. Шаховскому.
3) Полн. собр. пост. и расп. по вѣдом. прав. испов., т. VII, стр. 560 сл.
4) VIII, № 6237.

Digitized by Google

Резолюціи:

5) на челобитной гвардіи сержанта Нѣмчинова — о бытіи ему въ отставной ротѣ прапорщикомъ; 6) на докладѣ по кригсъ-рехту отъ гвардіи — о учиненіи вычету изъ жалованья, за ссору, у Раевскаго, у Пальчикова и Татищева.

Приложенія къ журналу 23 октября.

I. Именной указъ Сенату о выдачѣ 25 т. талеровъ въ заемъ на 5 лѣтъ бургомистрамъ, ратманамъ и мѣщанству г. Риги.

Указъ Нашему Сенату.

Указали Мы, по челобитью города Риги бургомистровъ, ратмановъ и всего мѣщанства, на платежъ имѣющихся на нихъ долговъ, выдать имъ изъ тамошнихъ Нашихъ рижскихъ доходовъ 25000 талеровъ албертовыхъ, съ такимъ обязательствомъ, чтобъ они на каждый годъ заплатили въ казну Нашу такою жъ монетою по 5000 талеровъ, а всее тое сумму въ пять лѣтъ возвратили сполна. И повелѣваемъ Нашему Сенату учинить о томъ по сему Нашему указу. Анна. Октября 23 дня 1732 г. (Арх. Сен., кн. 36, л. 195.)

II. Высочайше утвержденный реестръ недорослей, представленныхъ изъ Сената.

Реестръ представленнымъ изъ Сената недорослямъ, которыхъ опредѣлить въ гвардію въ солдаты:

Федора Никитина сына Никифорова,
Степана Тимофеева сына Костюрина,
Алексѣя Иванова сына Хвощинскаго,
Данилу Матвѣева сына Проселкова;
Семена Маркова сына Лодыженскаго, за негодностію, что въ совершенныхъ лѣтѣхъ весьма малъ, отпустить въ домъ.

«Быть по сему.» Октября 23 дня 1732 г. (ib., л. 196.)

№ 123.

Журналъ октября 24 дня.

Въ Кабинетѣ Ея И. В-ва засѣдали опредѣленные гг. министры, въ томъ числѣ и канцлеръ.

Ходили вверхъ къ Ея И. В-ву съ иностранными дѣлами и съ докладами.

А сего числа Ея И. В-во изволила подписать пароли и лозунги на будущій ноябрь мѣсяцъ, изъ которыхъ отданы: одинъ дежур-

Digitized by Google

ному генералу-адъютанту барону Бирону, а другой — въ адмиралтейскую коллегію.

Отдано взятое къ докладу доношеніе г. ген. Салтыкова о долговыхъ деньгахъ кухмистра Субеплана на князь Юріи Долгорукомъ, и приказано записать, что то доношеніе въ докладѣ было.

Доношеній и репортовъ получено:

1) доношеніе ген.-лейтенанта князя Гессенъ-Гомбургскаго, что онъ изъ Москвы еще не поѣхалъ и ожидаетъ Шафирова; 2) доношеніе изъ Глухова ген. Нарышкина и секундъ-майора Воейкова, и при томъ экстрактъ, о забраніи гетманомъ изъ двухъ полковъ денегъ и хлѣба; 3) репортъ отъ президента каморъ-коллегіи кн. Голицына о полученіи указу объ отвѣтствіи о вѣдомостяхъ къ сочиненію окладной книги; 4) репортъ отъ Новгородскаго губернатора кн. Гагарина о полученіи указу о доимкахъ.

А потомъ изъ вышеписанныхъ доношеній: князя Гессенъ-Гомбургскаго отдалъ г. вице-канцлеръ, и при томъ объявилъ, что то доношеніе изволила отдать Ея И. В-во, противъ котораго доношенія того же числа по указу Ея И. В-ва о скорой поѣздкѣ, не дожидая Шафирова, послалъ къ нему, Гессенъ-Гомбургскому, письмо того же числа за своею рукою.

Журналъ октября 25 дня.

Въ Кабинетѣ Ея И. В-ва засѣдали опредѣленные гг. министры.

Призываны изъ коммерцъ-коллегіи совѣтникъ Свеленгреберъ, да асессоръ Неѣловъ, съ которыми говорено о Путивльской суконной фабрикѣ Дубровскаго и Корчмина, и приказано имъ о деревняхъ той фабрики подать вѣдомость, въ которой объявить, сколько за кѣмъ крестьянскихъ дворовъ и съ нихъ доходовъ.

Взято было изъ Сената поданное изъ коммерцъ-коллегіи объ оной же фабрикѣ, о которой просилъ Полуярославцевъ, доношеніе, и смотря, отдано въ Сенатъ попрежнему, и приказано возвратить въ ту коллегію для пополненія ко оному доношенію.

Отданы въ Сенатъ поданныя сего числа двѣ челобитныя, для размотрѣнія и учиненія по указамъ: 1) дворцоваго лакея Нѣмчинова, которой бьетъ челомъ о неотдачѣ его Аргамакову; 2) здѣшняго бургомистра Тучкова — о дачѣ сроку, за службою, въ доимкѣ, имѣющейся на немъ за желѣзо.

Digitized by Google

Журналъ октября 26 дня.

Въ Кабинетѣ Ея И. В-ва засѣдали опредѣленные гг. министры.

Ходили вверхъ къ Ея И. В-ву съ докладами и для подписанія указовъ, которые Ея В-во изволила подписать:

Въ Сенатъ: 1) о подтвержденіи въ конфискацію о крѣпкомъ взысканіи отосланной въ нее доимки [1]); 2) о пожалованіи Михаила Маркова, изъ Долгоруковыхъ, подмосковными двумя сельцами; 3) реестръ объ отставкѣ двухъ отставныхъ офицеровъ и двухъ недорослей; 4) въ Синодъ — о немедленной отсылкѣ въ Сенатъ вѣдомостей о синодальной доимкѣ ко взысканію и для штрафовъ [2]); 5) къ ген. Салтыкову — о присылкѣ вѣдомостей о московскихъ суконныхъ и шелковыхъ фабрикахъ; 6) къ майору Хрущову — о немедленной перепискѣ украинцевъ, и объ окончаніи до будущаго году.

На докладѣхъ резолюціи:

7) на разсужденіи тайной канцеляріи о рѣшеніи по дѣлу бывшему на Украйнѣ Телиленскаго — о штрафованіи его, а другихъ — о свободѣ; 8) на докладѣ сенатскомъ — о запрещеніи привозу изъза моря россійскихъ книгъ нѣмецкой печати, мимо здѣшней академіи [3]); 9) по доношенію Анисима Маслова — о слѣдствіи объ утраченой по акцизной камерѣ казнѣ, и о взятьѣ въ каморъ-контору члена, и о выборѣ въ акцизную — на мѣсто Мещерскаго; 10) по докладу ген.-фельдмаршала — объ отдачѣ застроенныхъ каменныхъ конюшенъ къ кадетскому корпусу; 11) по докладу военной коллегіи — о свободѣ изъ Сибири ссыльнаго бывшаго на Яикѣ атамана Бородина; 12) на челобитной умершаго капитана-командора Лейна жены — о дачѣ ей добавочнаго мужа ея жалованья; 13) по доношенію счетной комиссаріатской комиссіи — о допросѣ главныхъ, и о дачѣ служителей и въ посылки солдатъ, и о книгахъ и о прочемъ, по 6 пунктамъ; 14) по именному списку лейбъ-гвардіи Семеновскаго полку и на докторскихъ осмотрахъ объ отставкѣ оберъ- и унтеръ-офицеровъ и солдатъ 63 человѣкъ.

Гг. министры отдали нижеозначенныя дѣла и приказали записать, что сего числа Ея И. В-ву въ докладѣ были:

1) копія съ опредѣленія иностранной коллегіи объ украинскомъ селѣ Порохнѣ, о которомъ билъ челомъ малороссіянинъ Троцкой, чтобъ отдать ему послѣ тестя, а оная коллегія отдать не разсудила, для показанныхъ резоновъ; 2) поданныя вѣдомости изъ лейбъ-

1) VIII, № 6241.
2) Полн. соб. пост. и расп. по вѣд. прав. исп.. т. VII, стр. 563.
3) VIII, № 6240.

Digitized by Google

гвардіи Преображенскаго и Семеновскаго полковъ о раціонахъ и объ отпускахъ,—что за раціоны вычетовъ не имѣется; 3) экстрактъ изъ семи доношеній ген. г. Салтыкова о претензіяхъ на Долгорукихъ, о деревняхъ и о деньгахъ, по челобитью князь Сергія Долгорукаго, князь Александра Долгорукаго, князь Василія Одоевскаго, вдовы Истлѣньевой, кн. Якова Лобанова; 4) доношеніе лейбъ-гвардіи пѣхотныхъ трехъ полковъ о покупкѣ суконъ къ строенію на оные полки мундира, и при томъ вѣдомость о томъ мундирѣ; о каждой вещи росписано съ цѣною и съ вычетами; и на ономъ приказано подписать резолюцію, чтобъ купить сукна противъ армейскихъ полковъ по 58 к. аршинъ изъ англійскихъ или прусскихъ, которыя по усмотрѣнію явятся лучше, а на подбой каразеи съ россійскихъ фабрикъ; 5) реестръ, полученный сего числа, при письмѣ майора Хрущова, сколько на Украйнѣ мѣстечекъ и деревень переписано, — которое письмо означено ниже сего.

Доношеній получено:

1) доношеніе ген. г. Салтыкова, и при томъ экстрактъ изъ слѣдствія объ Алексѣѣ Макаровѣ, и о присылкѣ взятыхъ у кабинетныхъ подъячихъ оставшихъ вещей [1]); 2) письмо отъ него же о томъ же отправленіи къ министрамъ; 3) письмо майора Хрущова, и при томъ реестръ мѣстечкамъ и деревнямъ, сколько переписано [2]).

Приказано изъ адмиралтейской и коммерцъ-коллегіи взять вѣдомости, какія здѣсь при С.-Петербургѣ, подъ вѣдомствомъ тѣхъ коллегій, имѣются казенныя и партикулярныхъ людей фабрики и заводы, и въ какомъ состояніи находятся, и что на которой фабрикѣ въ годовое время можно сдѣлать тѣхъ вещей, что на нихъ дѣлается [3]).

Поданныя изъ счетной комиссаріатской и провіантской комиссій доношенія о жалованіи членамъ и служителямъ сего числа въ докладѣ были и приказано справиться, — напредъ сего счетнымъ же, или слѣдственнымъ комиссіямъ, откуда жалованье давано, тако же и нынѣшнимъ другимъ комиссіямъ, откуда же дается [4]).

Приложенія къ журналу 26 октября.

I. Именной указъ Сенату о пожалованіи Михаила Маркова двумя подмосковными сельцами, изъ отписныхъ кн. В. Л. Долгорукаго.

Указъ Нашему Сенату.

Пожаловали Мы придворнаго Нашего гофъ-штабъ-квартирмистра Михайла Маркова, изъ отписныхъ послѣ князь Василья княжъ Лукина сына

1) Отдано отъ Ея В-ва.
2) Въ докладѣ было сего же числа.
3) Даны записки.
4) Приказано подать изъ Сената.

Digitized by Google

Долгорукаго, въ Московскомъ уѣздѣ два сельца Ивино и Коледино, въ которыхъ по переписи 83 души, съ землею, и съ людьми, и со всѣми принадлежащими къ нимъ угодьи, въ вѣчное потомственное владѣніе. И повелѣваемъ Нашему Сенату учинить о томъ по сему Нашему указу. Анна. Октября 26 дня 1732 года. (Арх. Сен., кн. 36, л. 207.)

II. Высочайше утвержденный списокъ офицеровъ и недорослей, отставленныхъ, по представленію Сената, отъ службы.

Реестръ представленнымъ изъ Сената отставнымъ офицерамъ и недорослямъ, которымъ нынѣ, по смотру, за старостію и болѣзньми, въ службѣ быть невозможно, и для того быть имъ въ отставкѣ, а именно:

Гвардіи капитанъ-лейтенантъ Борисъ Михайловъ сынъ Тургеневъ,
Прапорщикъ другихъ полковъ Емельянъ Степановъ сынъ Сатинъ.

Недоросли:

Яковъ Васильевъ сынъ Буженіновъ,
Князь Кириллъ княжъ Никитинъ сынъ Шаховской.
Итого четыре человѣка.

«Быть по сему.» Октября 26 дня 1732 г. (ib., л. 208.)

III. Высочайше утвержденный докладъ ген.-фельдмаршала Миниха объ отдачѣ кадетскому корпусу казенныхъ конюшенъ на Васильевскомъ островѣ.

Ея И. В-ву, всеподданнѣйшій докладъ.

По всемилостивѣйшимъ Вашего И. В-ва указамъ пожалованъ подъ кадетскій корпусъ имѣющійся на Васильевскомъ острову домъ князя Меншикова съ каменнымъ и деревяннымъ строеніемъ и съ садомъ, который подъ оный корпусъ и принятъ; а понеже между онымъ садомъ и коллегіями имѣются въ застройкѣ конюшни, кои строены изъ казны Вашего И. В-ва, и стоятъ тѣ конюшни недостроены уже чрезъ нѣсколько времени, и отъ времени до времени приходятъ въ распадлость, а къ кадетскому корпусу, для содержанія положенныхъ при томъ корпусѣ лошадей и рейтгауза, ко обученію верховой ѣзды кадетовъ весьма оныя конюшни быть способны, которыя и достроены будутъ изъ положенной на кадетскій корпусъ суммы,— всеподданнѣйше Вашего И. В-ва прошу объ отдачѣ оныхъ застроенныхъ конюшенъ къ кадетскому корпусу о всемилостивѣйшемъ указѣ.

Генералъ-фельдмаршалъ графъ Христофоръ фонъ Минних.

«Учинить по сему.» Октября 26 дня 1732 г. (ib., л. 209 и об.)

Digitized by Google

IV. Высочайшая резолюція на доношеніи счетной кригсъ-комиссаріатской комиссіи по 6-ти пунктамъ.

Ея И. В-ву, Самодержицѣ Всероссійской, отъ счетной кригсъ-комиссаріатской комиссіи всеподданнѣйшее доношеніе.

По сему пункту бывшимъ комиссаріатскимъ главнымъ управителямъ, для отвѣтствія, являться въ той комиссіи, когда потребованы будутъ.

1) По всемилостивѣйшему Вашего И. В-ва именному указу велѣно счетной кригсъ-комиссаріатской комиссіи быть подъ дирекціею Кабинета, а въ данной отъ Прав. Сената счетной кригсъ-комиссаріатской комиссіи инструкціи написано: буде при счетѣ явится отъ кого противные комиссаріатскимъ регуламъ, и инструкціямъ, и указамъ какіе непорядки и неисправы къ казенному убытку, до кого касаться будетъ изъ генералитетскихъ особъ, о томъ доносить въ Сенатѣ,—а понеже надлежитъ въ комиссію у генералитетскихъ особъ, которыя были въ прежде бывшемъ кригсъ-комиссаріатѣ главными у отправленія по дѣламъ, взять извѣстіе, не соизволитъ ли Ваше И. В-во онымъ быть въ отвѣтствіи въ счетной кригсъ-комиссаріатской комиссіи.

Для такихъ посылокъ, по требованію оной комиссіи, давать добрыхъ солдатъ изъ гвардіи и, сколько когда востребовано будетъ, о томъ отъ гвардіи доносить Намъ, а за нескорое отправленіе требуемыхъ вѣдомостей, для штрафованія по указамъ, Сенату объявлять.

2) Изъ оной комиссіи въ штатсъ-контору и въ камеръ-коллегію промеморіи о присылкѣ подлинныхъ вѣдомостей, коликое число отпускалось въ годъ въ главный кригсъ-комиссаріатъ денежной суммы на жалованье, и на мундиръ, и амуницію, и на лошадей, а въ губерніи указы о присылкѣ вѣдомостей же о приходѣ и о расходѣ на полки денегъ, хотя и посланы августа 29, октября 5, да 17 чиселъ сего года, токмо отъ оныхъ вѣдомостей не прислано и не отвѣтствовано, въ чемъ чинится въ счетѣ продолженіе. Не соизволитъ ли Ваше И. В-во, для скораго понужденія, посылать солдатъ на камеръ-коллежскомъ, и штатсъ-конторы, и губернаторскомъ коштѣ, и за нескорое отправленіе на нихъ полагать штрафы, и тѣхъ солдатъ коликое число для посылокъ, по требова-

Digitized by Google

Сколько на провозъ тѣхъ дѣлъ потребно денегъ, оныя выдать изъ генеральнаго кригсъ-комиссаріата, изъ остаточной прошлыхъ лѣтъ суммы.

нію отъ комиссіи, опредѣлять изъ гвардіи.

3) Присланною промеморіею изъ военной коллегіи октября 4 дня въ оную комиссію объявлено, что на провозъ дѣлъ изъ Москвы и на прочіе расходы денегъ отъ коллегіи дано въ комиссію не будетъ, а имѣла бъ отправленіе оная комиссія своими деньгами, а по справкѣ въ счетной кригсъ-комиссаріатской комиссіи денегъ только имѣется остаточныхъ 310 руб., которые даны изъ военной коллегіи на комисскіе расходы, а на провозъ дѣлъ изъ Москвы деньги откуда получать, о томъ Ваше И. В-во что соизволитъ.

Тотъ счетъ, по прежнему опредѣленію, производить съ начала годъ за годомъ, съ крайнимъ поспѣшеніемъ, и для того онымъ отъ 728 г. книгамъ, ежели къ тому счету прежде того года нужды не находится, быть при военной коллегіи, а какъ онѣ потребны будутъ, тогда взять въ комиссію и по тому жъ производить счетъ безъ всякаго замедленія.

4) По присланному Вашего И. В-ва указу изъ Прав. Сената, сего октября 7 дня, велѣно по доношенію военной коллегіи полковыя книги отъ 728 по 732 г. принять въ счетную комиссію, а понеже, по данной изъ Прав. Сената инструкціи, велѣно счетъ производитъ съ 719 по 732 г., послѣдуя годъ за годомъ, порядочно, — не соизволитъ ли Ваше И. В-во онымъ книгамъ отъ 728 г. по 732 г. быть при военной коллегіи, гдѣ нынѣ обрѣтаются, пока до тѣхъ годовъ счетъ произведется.

По приложенному реестру служителей, имѣющихся въ Москвѣ, для отысканія дѣлъ и отдачи къ счету въ преждебывшій комиссаріатъ и въ мундирную контору отсылать безъ удержанія, а по принятіи у нихъ тѣхъ дѣлъ отпускать ихъ въ прежнія мѣста; а которые по тому реестру служители-жъ обрѣтаются въ С.-Петербургѣ, тѣхъ, для отысканія жъ оныхъ дѣлъ, брать въ комиссію къ отповѣди въ то время, какъ дѣла ихъ привезены будутъ, и для того въ неумедленномъ тѣхъ дѣлъ изъ Москвы отправленіи имѣть дирекцію генералу Нашему и оберъ-гофмейстеру Салтыкову.

5) По присланнымъ репортамъ изъ прежде-бывшаго кригсъ-комиссаріата и изъ мундирной конторы показано, что нѣкоторые секретари и подъячіе, кои были при дѣлахъ въ ономъ комиссаріатѣ и въ мундирной конторѣ, нынѣ обрѣтаются въ генеральномъ кригсъ-комиссаріатѣ и въ другихъ мѣстахъ, безъ которыхъ многихъ дѣлъ сыскать и отповѣди въ счетахъ дать не могутъ, и по требованію изъ прежде-бывшаго кригсъ-комиссаріата генеральный кригсъ-комиссаріатъ тѣхъ секретарей и подъячихъ не отпускаетъ, въ чемъ въ отысканіи и въ присылкѣ дѣлъ чинится продолженіе,— не соизволитъ ли Ваше И. В-во тѣхъ секретарей и под-

Digitized by Google

ячихъ изъ генеральнаго кригсъ-комиссаріата и изъ другихъ мѣстъ, гдѣ оные имѣются, въ комиссію возвратить для отысканія дѣлъ и по тѣмъ дѣламъ для чистой отповѣди, которые у нихъ имѣлись, а кто у тѣхъ дѣлъ были и кому надлежитъ дать въ счетѣ отповѣдь, тому прилагается реестръ.

По сему реестру разсмотрѣть въ Сенатѣ и въ которыхъ служителяхъ гдѣ большой нужды не разсудится, тѣхъ во оную комиссію опредѣлить немедленно, а изъ которыхъ мѣстъ, за необходимыми нуждами, отдать ихъ невозможно, то, вмѣсто оныхъ, удовольствовать другими, по разсмотрѣнію.

Анна.

Октября 26 дня 1732 года.

6) Въ счетной кригсъ-комиссаріатской комиссіи имѣется нынѣ секретарей не противъ оной комиссіи требованія, а подъячихъ самое малое число, и изъ тѣхъ секретарей и изъ подячихъ къ онымъ счетнымъ дѣламъ много неизаобыкновенныхъ, которыми исправить и ко окончанію счетовъ оной комиссіи вскорѣ, за умаленіемъ приказныхъ служителей, привесть трудно. Не соизволитъ ли Ваше И. В-во въ оную счетную кригсъ-комиссаріатскую комиссію опредѣлить къ тому заобыкновенныхъ, по предложенному реестру.

И на сіе всеподданнѣйшее доношеніе счетная кригсъ-комиссаріатская комиссія требуетъ Вашего И. В-ва милостивѣйшаго указа.

Григорій Есиповъ, Михайла Философовъ, Яковъ Масловъ, секретарь Макаръ Бѣляевъ.

Октября 21 дня 1732 г. (ib., л. 199; приложенъ реестръ, л. 203 и сл.)

№ 124.

Журналъ октября 27 дня.

Въ Кабинетѣ Ея И. В-ва засѣдали опредѣленные гг. министры.

Призванъ изъ коммерцъ-коллегіи президентъ тайн. сов. Нарышкинъ, который принесъ вѣдомости: 1) о всѣхъ суконныхъ мануфактурахъ, гдѣ онѣ имѣются, и чьи; 2) по приказу октября 25 дня, о деревняхъ Путивльской суконной же фабрики.

Призваны въ Кабинетъ вице-адмиралъ графъ Головинъ и генералъ-маіоръ князь Шаховской, и разсужденіе имѣли о фабрикахъ.

Приказано взять изъ городовой канцеляріи вѣдомость о Назинскихъ кожевенныхъ заводахъ, какъ оные были начаты и что дѣлано, и для чего и по какому указу оставлены.

Digitized by Google

Журналъ октября 28 дня.

Въ Кабинетѣ Ея И. В-ва засѣдали опредѣленные гг. министры до полудня и ввечеру.

Доношеній получено:

1) доношеніе ген.-маіора Льва Измайлова о смотрѣ имъ въ Нарвѣ московскаго и гарнизоннаго полковъ, и при томъ табели; 2) вѣденіе дежурнаго адъютанта барона Бирона о полученіи Ея В-вомъ чрезъ дежурство его присланныхъ вещей отъ генерала Салтыкова и ген.-маіора Волынскаго.

По указу Ея И. В-ва съ гг. министрами засѣдали въ Кабинетѣ вице-адмиралъ графъ Головинъ и ген.-маіоръ кн. Шаховской.

Имѣли разсужденіе о размноженіи суконныхъ фабрикъ для удовольствіи арміи россійскими сукнами, и написавъ о томъ мнѣніе на письмѣ въ трехъ пунктахъ состоящее, и подписали своими руками послѣ полудня для поданія Ея И. В-ву.

Журналъ октября 29 дня.

Въ Кабинетѣ Ея И. В-ва засѣдали опредѣленные гг. министры.

Отданы поданные сего числа изъ Сената одинъ докладъ и два репорта о рѣшеніи дѣлъ: 1) сего октября съ 23 по 28 число; 2) московскій — октября же съ 9 по 14 число; 3) доношеніе ген. г. Салтыкова о приписке ко дворцу адмиральскихъ Михайловскаго погосту и осиновыхъ рощей.

Отправлены изъ Кабинета письма въ Москву съ присланными оттуда капраломъ и солдатомъ: 1) къ ген. г. Салтыкову — о полученіи присланныхъ отъ него экстракту изъ слѣдствія о Макаровѣ и кабинетныхъ вещей; 2) къ ген.-маіору Волынскому — о полученіи же отобранныхъ мѣховъ и чашекъ у Медвѣдева.

И изъ оныхъ присланному отъ ген. Салтыкова капралу Пасынкову даны до Москвы прогонныя деньги на ямскую подводу изъ Кабинета.

Журналъ октября 30 дня.

Въ Кабинетѣ Ея И. В-ва засѣдали опредѣленные гг. министры.

Ходили къ Ея И. В-ву съ докладами и для подписанія указовъ, которыя Ея В-во собственною своею рукою подписать изволила:

1) въ Сенатъ — объ отпускѣ изъ комиссаріата въ конную гвардію на строеніе другого носильнаго мундира суконъ и прочаго;

Digitized by Google

2) въ конную гвардію къ князю Шаховскому о томъ же, и о строеніи другого носильнаго мундира и амуниціи.

Резолюціи:

3) на докладѣ сенатскомъ — о дачѣ къ размноженію поташныхъ заводовъ въ прибавокъ 10000 душъ [1]); 4) на докладѣ военной коллегіи — объ отставкѣ гвардіи-капитана кн. Михайла Хованскаго; 5) на докладѣ соляной конторы — о бытіи комисскому канцеляристу Красовскому протоколистомъ.

Отданы доношенія и репорты, о которыхъ приказано записать, что сего числа Ея И. В-ву въ докладѣ были: 1) доношеніе изъ трехъ полковъ пѣхотной гвардіи о покупкѣ на строеніе новаго солдатскаго на гвардію мундира, который имѣетъ быть ношенъ съ 733 году, и приказано подписать резолюцію, чтобъ купить сукна изъ англійскихъ или прусскихъ, которыя по усмотрѣнію явятся лучше, по 60 к. аршинъ, а на подбой каразеи съ россійскихъ фабрикъ [2]); 2) по поданной челобитной Акинфа Демидова о заведенной имъ косной фабрикѣ, чтобъ торговать нѣсколько лѣтъ косами безъ пошлинъ, — Ея В-во изволила указать отложить по то время, какъ онъ, Демидовъ, самъ въ Петербургъ пріѣдетъ; 3) по двумъ репортамъ ген.-майора Волынскаго, которые подъ № 343 [3]) и 368 о конюшенныхъ заводахъ, и объ отправленіи для описи въ дворцовыя волости офицеровъ, — для извѣстія; 4) по полученному сего числа репорту подполковника Рѣдькина о имѣющихся у него разбойныхъ дѣлахъ и объ отправленіи за разбойниками партіи, — для извѣстія; 5) по челобитной Кирилла Чичерина, поданной отъ него вчерашняго числа, о награжденіи чиномъ статскаго совѣтника и жалованьемъ — по которому ему отказано; 6) сего же числа подано Ея И. В-ву мнѣніе, подписаное въ Кабинетѣ сего октября 28 числа, о размноженіи суконныхъ фабрикъ, и о Путивльской фабрикѣ же и о доходѣхъ съ деревень, о которыхъ проситъ Полуярославцевъ, и при томъ вѣдомость, сколько въ тѣхъ деревняхъ дворовъ и доходовъ съ кабаковъ; и объ ономъ объявлено, что Ея И. В-во изволила оставить у себя; 7) по вѣдомости присланной изъ Москвы отъ ген. г. Салтыкова объ обрѣтающихся здѣсь, оставшихъ послѣ кн. Василія Долгорукаго людѣхъ, четырехъ человѣкахъ, которые были съ запасомъ и конскимъ уборомъ, кои у нихъ приняты, — написать въ службу, а именно лакея Ивана Воробьева, повареннаго... Петра Васильева, а повара Григорьева, который показанъ изъ отставныхъ

1) VIII, № 6244.

2) Подписана 31 числа.

3) См. выше журналъ 20 сентября. Прим. редактора.

Digitized by Google

гвардіи деньщиковъ, буде есть пашпортъ, отпустить на волю; а о гайдукѣ, который изъ поляковъ, приказу не было.

Приложенія къ журналу 30 октября.

I. Именной указъ Сенату объ отпускѣ изъ кригсъ-комиссаріата въ конную гвардію суконъ и другихъ предметовъ.

Указъ Нашему Сенату.

Указали Мы, по докладу ген.-майора и Нашей конной гвардіи подполковника князя Шаховского, на строеніе онаго полка унтеръ-офицерамъ, капраламъ и рядовымъ, и прочимъ чинамъ другого мундира сукна на кафтаны и епанчи васильковыя, какія даются въ драгунскіе полки, на камзолы и обшлаги и воротники краснаго, да на подбои каразеи красной же, такія, какія отпускаются въ пѣхотные полевые полки, такожъ перевязи карабинныя съ погоны, и лядуночныя, и портупеи драгунскія жъ, шляпы съ позументомъ, какія въ кирасирскихъ полкахъ положены, отпустить изъ кригсъ-комиссаріата что надлежитъ, по вѣдомостямъ его, князя Шаховскаго, немедленно впредь на счетъ того лейбъ-гвардіи коннаго полка. И повелѣваемъ Нашему Сенату учинить о томъ по сему Нашему указу. Анна. Октября 30 дня 1732 г. (Арх. Сен., кн. 36, л. 212.)

II. Высочайше утвержденное доношеніе соляной конторы о бытіи канцеляристу Красовскому протоколистомъ, вмѣсто Домашнева.

Ея И. В-ву, Самодержицѣ Всероссійской, всеподданнѣйшее доношеніе.

По учиненному штату о приказныхъ служителяхъ соляной конторы, за подписаніемъ собственныя Вашего И. В-ва руки, между прочими, опредѣлено быть и былъ протоколистомъ Герасимъ Домашневъ по сентябрь мѣсяцъ сего 1732 г., а сентября 27 дня, по указу Вашего И. В-ва, оный Домашневъ пожалованъ въ секретари, а на его мѣсто въ протоколисты никого еще не опредѣлено, а въ соляной конторѣ въ отправленіи дѣлъ по должности протоколистской имѣется нужда. Того ради не соизволитъ ли Ваше И. В-во всемилостивѣйше повелѣть, на мѣсто онаго Домашнева, произвесть въ протоколисты учрежденной комиссіи о коммерціи канцеляриста Алексѣя Красовскаго, ибо оный у приказныхъ дѣлъ обрѣтается многіе годы и протоколистскаго чина достоинъ.

Андрей Боевъ, секретарь Иванъ Казариновъ.

«Быть по сему». Подписана резолюція октября 30 дня 1732 г. (ib., л. 220.)

№ 125.

Журналъ октября 31 дня.

Въ Кабинетѣ Ея И. В-ва засѣдали опредѣленные гг. министры.

Ходили къ Ея И. В-ву съ докладами и съ иностранными дѣлами. А изъ оныхъ докладовъ Ея И. В-во собственною своею рукою изволила подписать: резолюцію на доношеніи отъ пѣхотныхъ полковъ гвардіи о покупкѣ на строеніе мундира суконъ по 60 к., и русскихъ каразей.

Digitized by Google

Получено доношеніе изъ Синода о репортованіи, что учинено по присланному указу о доимкахъ по коллегіи экономической.

Журналъ ноября 1 дня.

Въ Кабинетѣ Ея И. В-ва гг. министры сего числа не были, а для опредѣленной комиссіи ѣздили на Васильевскій островъ въ домъ Новгородскаго архіерея.

Журналъ ноября 2 дня.

Въ Кабинетѣ Ея И. В-ва засѣдали опредѣленные гг. министры.

Ходили вверхъ къ Ея И. В-ву, токмо докладовъ сего числа не было.

Доношеній и репортовъ получено:

1) доношеніе каморъ-коллегіи президента кн. Голицына, и при томъ экстрактъ, объ отвѣтствіи на указъ, сколько окладныхъ книгъ сдѣлано, и откуда вѣдомостей не прислано; 2) доношеніе Московскаго ген.-губернатора Чернышева — объ отвѣтствіи на указъ о вѣдомостяхъ въ Сенатъ о доимкахъ, — какое отъ него взысканіе на подчиненныхъ было.

Доношенія и репорты съ Украйны отъ майора Хрущова:

3) о присылкѣ при томъ реестру, сколько послѣ сентября 29 переписано; 4) репортъ, сколько послѣ того октября 9 дня по 16 число переписано; 5) о требованіи на прежнее доношеніе указа о переписѣ въ Казанской губерніи малороссіянъ [1]); 6) его же, Хрущова, въ отвѣтствіе на указъ, зачѣмъ перепись медлится, и при томъ вѣдомость, сколько съ начала по 19 октября переписано; 7) письмо ген. г. Салтыкова въ отвѣтствіе о свободѣ Кветницкаго; 8) репортъ изъ провіантской комиссіи о рѣшеніи въ оной дѣлъ въ октябрѣ мѣсяцѣ; 9) репортъ майора Шипова о полученіи указу о спрашиваньи, сколько было тягла или осьмушекъ.

Изъ вышеписанныхъ доношеніе Московскаго ген.-губернатора приказано отдать въ Сенатъ ст. совѣтнику Маслову, и справиться, есть ли такое доношеніе въ Сенатѣ, и правильно ли оправданіе показано [2]).

Разбирали письма іеродіакона Скрипицына.

Приложеніе къ журналу 2 ноября.

Всеподданнѣйшее доношеніе Московскаго генералъ-губернатора Чернышева о взысканіи доимокъ.

Всепресвѣтлѣйшая, державнѣйшая, великая государыня Императрица Анна Іоанновна, самодержица всероссійская.

1) Указъ посланъ прежде сего.

2) Отдано секретарю Баскакову.

Digitized by Google

Въ прошломъ 1731 году, сентября 14 дня, по Вашего И. В-ва высокому указу, опредѣленъ я въ Московской губерніи генералъ-губернаторомъ и по вступленіи моемъ усмотрены въ губернаменской канцеляріи непорядки: 1) что надлежащія дѣла секретарямъ и канцелярскимъ служителямъ по экспедиціямъ опредѣлены не были, 2) бывшіе при прежнихъ командирахъ у приходовъ и расходовъ не считаны, 3) дѣла безъ всякаго смотрѣнія были въ разныхъ палатахъ разбросаны. А по вступленіи моемъ, для лучшаго исправленія и порядку, секретарей и канцелярскихъ служителей росписалъ по экспедиціямъ и опредѣлилъ къ счету особыхъ служителей, по которымъ счетамъ являются немалыя доимки и дѣлъ немалое число описано и разобрано и положены во учрежденную архиву, о чемъ и въ Прав. Сенатъ доношеніями объявлено и требовано, къ лучшему исправленію и порядку, помощниковъ съ представленіемъ, ежели оныхъ опредѣлено не будетъ, то управить и въ доброй порядокъ ввесть не возможно; а вице-губернатора Вельяминова-Зернова, за долговременную его бытностію, повелѣно бъ было счесть, дабы впредь непричлось къ моему несмотрѣнію, на что резолюцій не получилъ и со вступленія моего въ губернію, прошлаго 1731 году сентября съ 14 марта по 1 число сего 1732 году, до полученія о доимкахъ указу на прошлые годы взыскано 47429 рулевъ 73 копѣйки, а съ полученія оного указу 73052 р. 88 к. итого въ бытность мою во взысканіи, о чемъ въ губернской канцеляріи вѣдомости имѣются, 120482 рубля 61 коп.; а въ неприсылкѣ изъ провинцій и городовъ, по указомъ о доимкахъ обстоятельныхъ вѣдомостей, посланнымъ для понужденія въ сочиненіи оныхъ гвардіи московскаго баталіона и другихъ полковъ унтеръ-офицерамъ и солдатамъ, такожъ и на штабные дворы къ офицерамъ, посланы неоднократные указы — велѣно воеводъ и ихъ товарищей и секретарей и съ приписью подъячихъ держать подъ карауломъ, скованныхъ, днемъ для управленія дѣлъ въ канцеляріи, а ночью сажать въ тюрьму и онымъ посланнымъ съ тѣхъ воеводъ и приказныхъ служителей имать кормовыя деньги, по указу, о чемъ и въ Прав. Сенатъ доношеніями неоднократно отъ меня объявлено, а послѣ означеннымъ, поданнымъ отъ меня въ Москвѣ и въ С.-Петербургъ въ Прав. Сенатъ доношеніи, нетокмо помощниковъ прибавлено, но и секретари и подъячіи лучшіе разобраны, а именно, въ каморъ-коллегію и другія мѣста взято сорокъ два, да въ росположенные въ Московской губерніи сорокъ три полка и одинъ эскадронъ опредѣляется въ земскіе писари и полковничьи подъячіи и за выборомъ секретарей въ счетчики по триста по сороку по четыре человѣка; а нынѣ, по доношенію статскаго совѣтника Маслова, за подписаніемъ Вашего И. В-ва собственныя руки, получилъ я высокій указъ, по которому, чтобы за мою слабость, мимо оного вице-губернатора и прежде бывшихъ командировъ, велѣно Сенату штрафовать меня, а во ономъ присланномъ ко мнѣ Вашего И. В-ва указѣ написано, что кои о доимкахъ вѣдомости въ Сенатъ отъ Московской губерніи и присланы, токмо де они, по объявленію помянутаго Маслова, не исправны, а оныя учинены были и по поданіи приняты въ Москвѣ въ Сенатѣ и посланы въ С.-Петербургъ изъ Сената; а хотя я отъ старости и жестокихъ моихъ ранъ непрестанно бываю и боленъ, однакожъ, при другихъ опредѣленныхъ на меня дѣлахъ, надъ губерніею смотрѣніе и о доимкахъ и о вѣдомостяхъ, по указамъ, взысканіе имѣю, по всей моей возможности и вице-губернатору, кои токмо при одной губернской канцеляріи обрѣтается, надлежащее смотрѣніе и по указамъ исполненіе и о чемъ куда

Digitized by Google

надлежитъ репортовать непрестанно отъ меня было приказано, а слабаго управленія отъ меня никогда не бывало и нынѣ нѣтъ.

Всемилостивѣйшая Государыня Императрица, прошу Вашего И. В-ва, да повелить Ваше державство, за объявленную упущенную при прежде-бывшихъ въ Московской губерніи командирахъ доимку, по означенному присланному Вашего И. В-ва указу, отъ положенія штрафа всемилостивѣйше учинить меня свободна. Вашего И. В-ва нижайшій рабъ генералъ Григорій Чернышевъ. Октября 26 дня 1732 году. (Арх. М. Ю., кн. 7/1084, л. 351 сл.)

№ 126.

Журналъ ноября 3 дня.

Въ Кабинетѣ Ея И. В-ва засѣдали опредѣленные гг. министры.

Разбирали письма іеродіакона Скрипицына и школьника Красильникова.

Противъ присланнаго октября 29 дня доношенія ген. г. Салтыкова, противъ представленія ему директора барона Розена о приписке ко дворцу изъ адмиральскихъ Михайловскаго погосту и осиновыхъ рощей, приказано ему, Розену, объявить взятую въ Кабинетъ у каморъ-юнкера Федора Апраксина копію съ жалованной въ 723 году дядѣ его, ген.-адмиралу графу Апраксину, въ вѣчное ему и наслѣдникамъ его владѣніе грамоты, — которая сего числа ему объявлена, и онъ ген.-директоръ, смотря оной грамоты, объявилъ, что тѣ вотчины пожалованы ему въ наслѣдіе, и для того отбирать невозможно, и о томъ-де онъ будетъ писать въ Москву къ ген. и оберъ-гофмейстеру г. Салтыкову.

Журналъ ноября 4 дня.

Въ Кабинетѣ Ея И. В-ва засѣдали опредѣленные гг. министры.

Разбирали письма комиссара Назимова, присланныя изъ Москвы въ тайную канцелярію.

Смотрѣли оставшихъ здѣсь послѣ князь Василія Долгорукаго людей 4-хъ человѣкъ.

Подписали письмо соляной конторы къ совѣтнику Боеву, о посылкѣ при томъ челобитной Озерова съ товарищи объ отдачѣ имъ въ компанію Бахмутской соли, — чтобъ прислалъ онъ мнѣніе.

Полученъ репортъ изъ военной коллегіи о сборѣ и доимкѣ ноября по 1-ое число рекрутъ.

Digitized by Google

Журналъ ноября 5 дня.

Въ Кабинетѣ Ея И. В-ва засѣдали опредѣленные гг. министры.

Отданы поданные сего числа репорты:

1) изъ Сената — о рѣшеніи дѣлъ, октября съ 30 сего ноября по 4 число; при томъ: 2) изъ Москвы изъ Сената же, о такомъ же рѣшеніи дѣлъ, октября съ 16 по 21 число; 3) изъ комиссаріатской комиссіи — о рѣшеніи же дѣлъ августа съ 23 числа по ноябрь мѣсяцъ; 4) изъ той же комиссіи — о рѣшеніи дѣлъ съ начала оной мая съ 10 августа по 23 число.

Журналъ ноября 6 дня.

Въ Кабинетѣ Ея И. В-ва засѣдали опредѣленные гг. министры.

Сего числа доношеній получено:

1) ген. г. Салтыкова о женѣ капитана Шишкина, которая содержалась въ монастырѣ подъ карауломъ, а нынѣ въ разумъ вступила; 2) ген. графа фонъ Вейсбаха, и при томъ репорты о наборѣ ландъ-милиціи, и о работникахъ при линіи [1]); 3) рижскаго губернатора Лесія на указъ объ отвѣтствіи и о посылкѣ вѣдомости о арендныхъ доимочныхъ за мызы деньгахъ; 4) изъ Сибирской губерніи — о полученіи указу о сыскѣ и о присылкѣ звѣрей мараловъ; 5) изъ соляной конторы, и при томъ репортъ, о вступленіи и рѣшеніи дѣлъ сентября мѣсяца; 6) генерала-директора барона Розена, о сборѣ съ Ингерманландіи на дворцовую конюшню сѣна и овса, въ зачетъ предбудущаго окладу [2]).

Гг. министры ходили вверхъ къ Ея И. В-ву съ докладами и для подписанія указовъ, которые Ея В-во собственною своею рукою изволила подписать:

1) указъ въ военную коллегію — объ опредѣленіи Долгоруковыхъ людей — двухъ въ солдаты, да отставному деньщику о дачѣ свободы.

Резолюціи:

2) на докладѣ морской комиссіи — о переводѣ изъ Ревеля морской эскадры въ Кронштадтъ; 3) на докладѣ счетной комиссаріатской комиссіи — о дачѣ жалованья комисскимъ членамъ и служителямъ; 4) на докладѣ провіантской комиссіи — о такой же дачѣ жалованья оной комиссіи членамъ и служителямъ.

---

1) Отданы сего числа отъ Ея В-ва.

2) Отдано отъ Ея В-ва.

Digitized by Google

Да нижеозначенныя дѣла и доношенія Ея И. В-ву въ докладѣ были и приказано записать слѣдующее:

1) экстрактъ изъ вѣдомости, присланной изъ Москвы отъ Семена Андреевича отъ комиссіи по денежнымъ дворамъ, бывшей въ слѣдствіи у Полибина и Епишкова, о счетчикахъ, о которыхъ для рѣшенія прислано въ здѣшній Сенатъ, — приказано требовать изъ Сената репорту, какое по тому дѣлу рѣшеніе учинятъ; 2) по краткой выпискѣ выписано изъ экстракту объ Алексѣѣ Макаровѣ, по доношенію Калинина, и о взятыхъ у бывшихъ кабинетныхъ подъячихъ расходныхъ книгахъ, и остаточныхъ вещахъ, о которыхъ въ Москвѣ слѣдствіе за нѣкоторыми справками не окончено; того ради приказано отложить до окончанія того дѣла; 3) по вышеписанному, отданному сего числа, доношенію ген. г. Салтыкова о женѣ капитана Шишкина писать къ нему, г-ну, чтобъ спросить онаго Шишкина, возьметъ ли онъ оную жену свою; 4) доношеніе генерала-директора барона Розена о фуражѣ — отдано отъ Ея И. В-ва и приказано послать къ нему, Розену, чтобъ онъ къ разсужденію о томъ былъ въ Кабинетъ въ завтрашняго числа[1]); 5) сего же числа отдана отъ Ея И. В-ва вѣдомость, присланная изъ Москвы отъ Семена Андреевича лейбъ-гвардіи отъ Преображенскаго полку о приходѣ и расходѣ и объ остаткѣ денегъ, которую приказано сообщить къ прочимъ здѣшнимъ отъ гвардіи командъ вѣдомостямъ.

Да для извѣстія были въ докладѣ же:

6) доношеніе каморъ-коллегіи президента кн. Голицына о сочиненіи окладныхъ книгъ; 7) репортъ майора Хрущова — сколько переписано; 8) репортъ изъ военной коллегіи — о рекрутахъ.

Сего же числа гг. министры ввечеру съѣзжались въ лѣтнемъ дворцѣ въ кабинетныхъ палатахъ съ г. ген. Ушаковымъ для допросу Аврамова.

Отправлено письмо къ ген. г. Салтыкову о справкѣ о присланныхъ въ Сибирскій приказъ трехъ тюкахъ, изъ которыхъ одинъ на имя графа Ягужинскаго, и о присылкѣ вѣдомости и оныхъ тюковъ.

Приложенія къ журналу 6 ноября.

I. Высочайшая резолюція на всеподданнѣйшее доношеніе въ Кабинетъ счетной комиссаріатской комиссіи о дачѣ жалованья членамъ и приказнымъ служителямъ означенной комиссіи.

Ея И. В-ва въ Кабинетъ изъ счетной кригсъ-комиссаріатской комиссіи всеподданнѣйшее доношеніе.

1) 7 числа былъ и приказано изготовить указъ.

Digitized by Google

Въ Прав. Сенатѣ отъ счетной кригсъ-комиссаріатской комиссіи требовано поданными доношеніями о заслуженномъ и впредь о дачѣ Ея И. В-ва жалованья счетной кригсъ-комиссаріатской комиссіи присутствующему подполковнику Маслову и раціонныхъ денегъ, который въ полкъ еще не опредѣленъ, да секретарямъ и комисскимъ служителямъ и сторожамъ, по которымъ доношеніямъ о томъ жалованьи въ Прав. Сенатѣ сочинена выписка. А сего октября 20 дня отъ Прав. Сената объявлено, что вышеписаннаго жалованья Прав. Сенатъ опредѣлить не можетъ, а требовать оной комиссіи о томъ жалованьи Ея И. В-ва въ Кабинетѣ. Того ради Ея И. В-ва отъ Кабинета счетная кригсъ-комиссаріатская комиссія симъ доношеніемъ всепокорнѣйше проситъ, дабы обрѣтающимся въ вышеозначенной комиссіи у дѣлъ подполковнику Якову Маслову о заслуженномъ денежномъ жалованьи и о раціонныхъ деньгахъ, секретарямъ и комисскимъ служителямъ о жалованьи жъ, такожъ и впредь вышепомянутымъ и вновь опредѣляемымъ, Ея И. В-ва всемилостивѣйшаго указа, понеже оные служители, не имѣя жалованья, претерпѣваютъ немалыя нужды; а кому нынѣ надлежитъ въ дачѣ быть заслуженное жалованье, тому при семъ доношеніи реестръ.

Григорій Есиповъ, Михайла Философовъ, Яковъ Масловъ, секретарь Михайло Колошинъ, канцеляристъ Перфилій Протопоповъ.

Октября 24 дня 1732 г.

По сему доношенію вышеозначеннымъ комисскимъ членамъ и служителямъ, съ начала опредѣленія каждаго, жалованье давать изъ остаточной отъ прошлыхъ лѣтъ комиссаріатской армейской суммы, опредѣля служителямъ оклады, по разсмотрѣнію сенатскому, и сколько выдано будетъ, то число возвратить изъ сысканныхъ оною комиссіею начетныхъ и штрафныхъ денегъ, а впредь, когда сумма сысканныхъ и штрафныхъ въ оной комиссіи будетъ, тогда давать имъ изъ той суммы». Анна. Подписана резолюція ноября 6 дня 1732 г. (Арх. Сен., кн. 36, л. 221 и об.; приложенъ реестръ л. 222.)

II. Высочайшая резолюція на всеподданнѣйшее доношеніе въ Кабинетъ счетной провіантской комиссіи о дачѣ жалованья членамъ и служителямъ означенной комиссіи.

Ея И. В-ва въ Кабинетъ изъ счетной провіантской комиссіи всеподданнѣйшее доношеніе.

Въ Прав. Сенатѣ отъ счетной провіантской комиссіи требовано поданнымъ доношеніемъ о заслуженномъ и впредь о дачѣ Ея И. В-ва жалованья счетной провіантской комиссіи присутствующимъ оберъ-кригсъ-комиссару Ивану Савельеву, да подполковнику Петру Шипову и раціонныхъ денегъ, а секретарямъ и комисскимъ служителямъ и сторожамъ, по взятой изъ комиссіи въ Сенатъ справкѣ съ объявленіемъ прежнихъ ихъ окладовъ, по которому доношенію и справкѣ о томъ жалованьи въ Прав. Сенатѣ сочинена выписка. А сего октября 18 дня отъ Прав. Сената объявлено, чтобъ вышеписаннаго жалованья требовать оной комиссіи въ Кабинетѣ Ея И. В-ва, понеже оная комиссія, по именному Ея И. В-ва указу, подчинена Кабинету Ея В-ва.

Digitized by Google

Того ради Ея И. В-ва отъ Кабинета счетная провіантская комиссія симъ доношеніемъ всепокорно проситъ, дабы обрѣтающимся въ вышеозначенной комиссіи у дѣлъ означеннымъ членамъ, и секретарямъ, и комисскимъ служителямъ о заслуженномъ денежномъ жалованьи на прошедшую майскую и на сію сентябрскую трети, а членамъ и о раціонныхъ деньгахъ, такожъ и впредь онымъ и вновь опредѣленнымъ и изъ какой суммы, о всемилостивѣйшемъ Ея И. В-ва указѣ, понеже оные служители, будучи въ оной комиссіи у многотрудныхъ счетныхъ дѣлъ, неимѣя жалованья, претерпѣваютъ немалыя нужды; а кому нынѣ надлежитъ въ дачѣ быть заслуженное жалованье, тому при семъ доношеніи реестръ, съ объявленіемъ, кто съ котораго числа въ оной комиссіи въ дѣла вступилъ.

Алексѣй Волковъ. Октября 24 дня 1732 г.

«По сему доношенію вышеозначеннымъ комисскимъ членамъ и служителямъ, съ начала опредѣленія каждаго, жалованье давать изъ остаточной отъ прошлыхъ лѣтъ провіантской армейской суммы, опредѣля служителямъ оклады по разсмотрѣнію сенатскому, и сколько выдано будетъ, то число въ провіантскую сумму возвратить изъ сысканныхъ оною комиссіею начетныхъ и штрафныхъ денегъ, а впредь, когда сумма сысканныхъ и штрафныхъ въ оной комиссіи будетъ, тогда давать имъ изъ той суммы». Анна. Подписана резолюція ноября 6 дня 1732 г. (ib., л. 223 и об.; приложенъ реестръ, л. 224—225.)

№ 127.

Журналъ ноября 7 дня.

Въ Кабинетѣ Ея И. В-ва засѣдали опредѣленные гг. министры.

Ходили вверхъ къ Ея И. В-ву съ докладами и для подписанія указовъ, которые Ея В-во изволила подписать:

1) въ Сенатъ въ Москвѣ — о дачѣ посылающемуся, по челобитью дѣйств. тайн. совѣтника кн. Черкасскаго, для вывозу бѣглыхъ крестьянъ поручику Зиновьеву, по требованію его, унтеръ-офицеровъ и солдатъ; 2) къ ген. Салтыкову — объ отправленіи съ онымъ Зиновьевымъ изъ гвардіи капрала и 4-хъ солдатъ; 3) въ Сенатъ — объ опредѣленіи денежной суммы на ландмилицію изъ собираемыхъ съ нихъ 4-хъ гривенныхъ денегъ, а на драгунскіе на 6 полковъ изъ другихъ доходовъ[1]).

Резолюціи:

4) на докладѣ сенатскомъ — объ отставкѣ юстиціи совѣтника Аничкова, а на его мѣстѣ о бытіи совѣтникомъ изъ асессоровъ Шаховскому; 5) на докладѣ военной коллегіи о именованіи низового корпуса 17 полковъ новыми званіями[2]).

1) VIII, № 6250.
2) ib., № 6251.

Digitized by Google

Призванъ въ Кабинетъ ген.-директоръ баронъ фонъ Розенъ, съ которымъ говорено о расположеніи на Ингерманландію, по вчерашнему его доношенію, о сборѣ на конюшню сѣна и овса, — и приказано изготовить указъ.

Сего числа получены чрезъ военную коллегію отъ ген.-майоровъ и воинскихъ инспекторовъ кн. Урусова и Кейта доношенія, и при нихъ смотровыя табели драгунскимъ полкамъ: 1) отъ кн. Урусова — о Черемшанскихъ форпостахъ, и при томъ смотровыя табели драгунскимъ полкамъ; 2) отъ Кейта — доношеніе, и при томъ смотровыя табели, драгунскимъ полкамъ при Царицынской линіи.

Приложенія къ журналу 7 ноября.

I. Именной указъ Сенату въ Москвѣ о дачѣ инструкціи и послушныхъ указовъ поручику Зиновьеву, посылаемому для вывоза бѣглыхъ крестьянъ кн. А. М. Черкасскаго.

Указъ Нашему Сенату въ Москвѣ.

По челобитью Нашего тайнаго дѣйств. сов. князя Черкасскаго, посылающемуся для вывозу бѣглыхъ его крестьянъ, гвардіи Нашей поручику Зиновьеву о дачѣ пристойнаго числа изъ Казанской и Воронежской губерній унтеръ-офицеровъ и солдатъ послушныхъ указовъ, указъ Нашъ подписанъ на челобитной его, и оныхъ унтеръ-офицеровъ и солдатъ изъ Казанской и Воронежской губерній велѣть давать пристойное число, по требованію онаго поручика Зиновьева, на челобитчиковѣ коштѣ, а инструкцію офицеру и послушные указы, по подписанному на челобитной указу, дать изъ Сената въ Москвѣ. И повелѣваемъ Нашему Сенату учинить о томъ по сему Нашему указу. Авна. Ноября 7 дня 1732 г. (Арх. Сен., кн. CVIII, л. 47.)

II. Высочайшая резолюція на докладѣ Сената объ увольненіи отъ службы Василія Аничкова и о назначеніи на его мѣсто кн. Алексѣя Шаховскаго.

Ея И. В-ву, Самодержицѣ Всероссійской, всеподданнѣйшее доношеніе изъ Сената.

Вашему И. В-ву въ Сенатѣ бьетъ челомъ юстицъ-коллегіи совѣтникъ Василій Аничковъ, чтобъ за многія его службы наградить рангомъ и, за старостію и за ножною и очною болѣзньми, отставить.

А по осмотру докторскому явилася на немъ, Аничковѣ, животная болѣзнь, отъ которой дыханіе занимаетъ и обѣ ноги пухнутъ, и правая нога въ плюснѣ вышибена была и оттого пухнетъ больше, къ тому жъ и глазами худъ, и, при старости, такія болѣзни вовсе вылечить нельзя, и для того у штатскихъ дѣлъ быть ему не можно.

А юстицъ-коллегія на мѣсто онаго Аничкова въ совѣтники представляетъ кандидатовъ, — совѣтника Семена Карпова, асессора той коллегіи князь Алексѣя Шаховскаго, да прежде бывшаго той же коллегіи асессора Ефима Пыжова.

Digitized by Google

Того ради у Вашего И. В-ва Сенатъ всеподданнѣйше требуетъ о томъ всемилостивѣйшаго указа.

Князь Дмитрій Голицынъ, Андрей Ушаковъ, Василій Новосильцевъ, князь Алексѣй Шаховской, Семенъ Сукинъ.

«Аничкова отставить, а на его мѣсто въ совѣтники опредѣлить князь Алексѣя Шаховскаго». Анна. Ноября 7 дня 1732 г. (ib., кн. 36. л. 226.)

№ 128.

Журналъ ноября 8 дня.

Въ Кабинетѣ Ея И. В-ва засѣдали опредѣленные гг. министры.

Ходили вверхъ къ Ея И. В-ву съ докладами и для подписанія указовъ, которые Ея В-во собственною своею рукою изволила подписать:

1) указъ въ Сенатъ — о расположеніи съ Ингерманландіи на конюшню съ 5 душъ овса по четверику, да сѣна по 2 пуда[1]; 2) резолюцію, на докладѣ фельдмаршалскомъ, объ опредѣленіи изъ отставныхъ однодворцевъ 39 человѣкъ мастеровыхъ въ конную гвардію, а прочихъ въ другіе полки.

Сего числа получены отъ ген. г. Салтыкова 2 доношенія; 1) о полученіи указа о присылкѣ вѣдомости о фабрикантахъ; 2) о старинныхъ гисторіяхъ и книгахъ, и при томъ экстрактъ изъ слѣдствія о Макаровѣ къ прежнему пополнительный, и о присылкѣ взятыхъ кабинетныхъ писемъ у канцеляриста Григорьева.

Оное 2-ое доношеніе и при томъ экстрактъ и реестръ, какія письма посланы, тако же и нѣсколько изъ тѣхъ подлинныхъ писемъ и пакетовъ распечатанныхъ, гг. министры принесли сверху отъ Ея И. В-ва и положены къ отпуску.

Журналъ ноября 9 дня.

Въ Кабинетѣ Ея И. В-ва засѣдали опредѣленные гг. министры.

Ходили вверхъ къ Ея И. В-ву съ принесенными изъ иностранной коллегіи дѣлами.

Отправлено письмо отъ гг. министровъ къ ген. и оберъ-гофмейстеру Салтыкову о женѣ капитана Кишкина, которая содержалась въ монастырѣ, и нынѣ пришла въ разумъ, — чтобъ отдать мужу ея.

Приказано, являющемуся въ Кабинетѣ гайдуку Алексѣю Парфеньеву, который, изъ польской націи, былъ въ служеніи у бывшаго

1) VIII, № 6253.

Digitized by Google

фельдмаршала Долгорукаго, и присланъ былъ въ Петербургъ предъ ссылкою его при запасѣ, — за неимѣніемъ пропитанія, выдать на кормъ рубль изъ кабинетныхъ денегъ, и объявить ему, чтобъ онъ для опредѣленія являлся въ Кабинетѣ по вся дни, — что и учинено.

Журналъ ноября 10 дня.

Въ Кабинетѣ Ея И. В-ва засѣдали опредѣленные гг. министры.

Разбирали письма и книги, присланныя изъ Москвы изъ дому Михайла Аврамова.

Изъ военной коллегіи поданы 2 репорта:

1) съ табельми о состояніи регулярныхъ и нерегулярныхъ войскъ, и гдѣ они обрѣтаются; 2) о репортованіи, что, по смотрамъ ген.-инспекторской должности, ген.-майоромъ Измайловымъ о ревельскихъ гарнизонныхъ полкахъ учинено.

Приложеніе къ журналу 10 ноября.

Всеподданнѣйшее доношеніе изъ военной коллегіи съ приложеніемъ табелей о состояніи войскъ за сентябрь и октябрь мѣсяцы 1732 года.

Подано 10 ноября 1732 г.

Ея И. В-ву всеподданнѣйшее доношеніе отъ военной коллегіи.

По В-му И. В-ва указу велѣно о состояніи регулярныхъ и нерегулярныхъ войскъ надлежащіе репорты взносить въ Кабинетъ В-го В-ва чрезъ каждыя два мѣсяца. И по тому В-го И. В-ва указу о состояніи полевыхъ и гарнизонныхъ драгунскихъ и пѣхотныхъ и ландмилицкихъ полковъ, сочиненныя въ военной коллегіи табели изъ присланныхъ отъ командъ въ прошедшихъ сентября и октября мѣсяцовъ репортовъ прилагаются при семъ всеподданнѣйшемъ доношеніи. Генералъ-фельдмаршалъ графъ Христоферъ фонъ Миннихъ, Григорій Есиповъ, Степанъ Игнатьевъ; оберъ-секретарь Петръ Ижоринъ. Ноября 7 дня 1732 г. (Арх. М. Ю., кн. 20/1097, л. 21; приложеніе, л. 22 сл.)

№ 129.

Журналъ ноября 11 дня.

Въ Кабинетѣ Ея И. В-ва засѣдали опредѣленные гг. министры.

Ходили вверхъ къ Ея И. В-ву съ припесенными изъ иностранной коллегіи дѣлами, а кабинетныхъ дѣлъ въ отправленіи не было.

Разбирали письма Михайла Аврамова.

Digitized by Google

Журналъ ноября 12 дня.

Въ Кабинетѣ Ея И. В-ва засѣдалъ г. вице-канцлеръ.

Отдалъ поданные сего числа Ея И. В-ву сенатскіе о рѣшеніи дѣлъ 2 репорта: 1) сего ноября съ 6 по 11 число; 2) московскій — октября съ 23 по 28 число.

Журналъ ноября 13 дня.

Въ Кабинетѣ Ея И. В-ва засѣдали опредѣленные гг. министры. Готовили дѣла къ докладу, токмо отложили до другого дня.

Журналъ ноября 14 дня.

Въ Кабинетѣ Ея И. В-ва засѣдали опредѣленные гг. министры.

Ходили вверхъ къ Ея И. В-ву съ иностранными дѣлами и для подписанія указовъ, которые Ея В-во собственною своею рукою изволила подписать:

1) въ Сенатъ — о разсмотрѣніи и рѣшеніи дѣлъ безъ остановки, и о приносѣ къ больнымъ сенаторамъ на дворы, а прочаго теченія оныхъ дѣлъ о исправленіи наличными [1]); 2) къ рижскому губернатору Лесію — о приготовленіи къ лѣту, для довольства провождаемымъ сюда кирасирскихъ 1700 лошадей, по станамъ фуражу; 3) въ Митаву къ камергеру Голицыну — о вспоможеніи (въ такомъ же онымъ лошадямъ фуража приготовленіи) посланнымъ офицерамъ.

Резолюцію: 4) на именномъ спискѣ лейбъ-гвардіи отъ Семеновскаго полку объ опредѣленіи неимѣющихъ пропитанія солдатъ въ отставной гвардіи баталіонъ и по коллегіямъ.

Помянутые 3 указа отправлены со слѣдующаго представленія, а именно:

1) въ Сенатъ — по поданному доношенію обрѣтающагося въ Сенатѣ у оберъ-прокурорской должности ст. сов-ка Маслова; 2) и 3) — съ представленія ген.-фельдмаршала и кавалера графа фонъ Миниха, который, будучи въ Кабинетѣ сего числа, объ ономъ требовалъ и объявлялъ присланное къ нему о тѣхъ лошадяхъ письменное извѣстіе, и для того оные указы по записаніи въ книгу и запечатавъ въ конвертахъ для посылки къ нимъ отданы ему, ген.-фельдмаршалу.

Гг. министры приказали записать, что сего числа Ея И. В-ву было въ докладѣ:

1) полученное сего числа доношеніе гетмана Апостола, и при

1) VIII, № 6256.

Digitized by Google

томъ именной списокъ секундъ-майора Ливена о взятыхъ по указу въ Малой Россіи великанахъ; 2) выписка изъ вѣдомостей пѣхотныхъ гвардіи 3 полковъ объ остаточныхъ наличныхъ деньгахъ и о расходѣ на отставныя роты, которую Ея В-во изволила оставить у себя; 3) выписка же изъ вѣдомости конной гвардіи о принятыхъ въ полкъ деньгахъ и о расходѣ и наличныхъ, и о принятомъ изъ кавалергардскаго корпуса мундирѣ и амуниціи, которую Ея В-во изволила оставить у себя же.

Приложеніе къ журналу 14 ноября.

Всеподданнѣйшій репортъ оберъ-прокурора Сената Анисима Маслова о порядкахъ сенатскаго дѣлопроизводства.

Ея И. В-ву, самодержицѣ всероссійской, всеподданнѣйшій репортъ.

Въ сенатской канцеляріи, по нѣкоторымъ В-го И. В-ва состоявшимся именнымъ указамъ дѣйствительнаго исполненія еще не учинено, также разныхъ дѣлъ, какъ государственныхъ, такъ и челобитчиковыхъ немалое число безъ рѣшенія продолжаются и сверхъ того по вся дни, какъ изъ коллегій и канцелярій, такъ изъ губерній и провинцій прибавляется. Причина же тому продолженію: 1) по указу дяди В-го И. В-ва блаженныя и вѣчно-достойныя памяти Ея И. В-ва Петра Великаго велѣно, когда какое дѣло дѣлать надлежитъ, тогда собрать всѣхъ къ тому опредѣленныхъ, будетъ же секретное дѣло, то не меньше 3-хъ персонъ; а кто не будетъ за болѣзнію, къ тому на дворъ дѣло посылать, чтобъ прочетши закрѣпилъ, а безъ того не чинить ничего; 2) по должности сенатской, безъ согласія всего Сената, ничто дѣлать подобаетъ, паче же ниже что вершить возможно, ежели бы иногда кто за болѣзнью, или нѣкоторой крайней ради нужды, не въ присутствіи былъ, того для дѣламъ оставленнымъ быть ненадобно, однако, о важныхъ дѣлахъ и отсутствующимъ подобаетъ, прежде вершенія, всякому освѣдомлену быть и его мнѣніе на письмѣ получить; 3) нынѣ въ С.-Петербургѣ сенаторей обрѣтается 7 персонъ, токмо полнаго собранія никогда не бываетъ и рѣдко когда случается, чтобъ изъ оныхъ въ собраніи бывало 3 или 4, — но больше по 2 персоны, о чемъ да соизволите В. И. В-во извѣстны быть изъ приложенныхъ при семъ прошедшихъ двухъ недѣль репортовъ; прочіе же за болѣзнію, а другіе бываютъ при дворѣ В-го И. В-ва на дежурствѣ, и что обязаны другими дѣлами, по вся дни въ Сенатѣ не присутствуютъ, и хотя по силѣ сенатской должности, которые сенаторы за болѣзнью въ Сенатѣ не бываютъ, къ тѣмъ дѣла и резолюціи на дворы посылаются, однакожъ, часто случается, что за тѣми своими болѣзнями дѣлъ слушать и резолюцій накладывать не могутъ, а которыя государственныя дѣла требуютъ довольнаго и основательнаго разсужденія по такимъ, безъ общаго всѣхъ собранія, заочно согласить весьма трудно.

А понеже, по всемилостивѣйшему В-го И. В-ва указу, велѣно мнѣ имѣть должность оберъ-прокурора, которая повелѣваетъ смотрѣть накрѣпко, дабы Сенатъ во всѣхъ дѣлахъ истинно, ревностно и порядочно, безъ потерянія

Digitized by Google

времени, по регламенту и указамъ В-го И. В-ва отправлялъ, того ради необходимо принужденъ всеподданнѣйше В-му И. В-ву о томъ донесть; а по какимъ В-го И. В-ва состоявшимся указамъ нужнымъ дѣйствительнаго исполненія не учинено и коликое число государственныхъ и челобитчиковыхъ дѣлъ понынѣ еще не рѣшено, о томъ при семъ всеподданнѣйше прилагаю краткое извѣстіе. В-го И. В-ва нижайшій рабъ Анисимъ Масловъ. 12 ноября 1732 года.

---

1) О сочиненіи уложенія — вотчинная глава сочинена опредѣленными въ Москвѣ членами, а здѣсь не слушана, за всегдашнимъ неполнымъ сенатскимъ собраніемъ.

2) Штатъ гражданскій — всѣмъ коллегіямъ и канцеляріямъ сочиненъ, а прочіе государственные расходы не разсмотрѣны; къ тому жъ въ новой каморъ-коллегіи о всѣхъ государственныхъ доходахъ окладной книги еще не сочинено, а безъ того, разсуждается, не вѣдая о всемъ государственномъ доходѣ, расходу располагать не состоятельно.

3) Всѣмъ коллегіямъ и канцеляріямъ повелѣно сочинить каждой особыя инструкціи. Тѣ инструкціи велѣно сочинять въ Москвѣ въ Сенатѣ.

4) Сочинить велѣно всего государства приходу и расходу табель.— Указы посланы въ каморъ-коллегію и въ штатсъ-контору, токмо оныя репортуютъ, что остановка учинилась за губернаторами и воеводами.

5) Государственныхъ дѣлъ 209, челобитчиковыхъ 289, итого 498.

Въ прошедшую недѣлю, т. е. октября съ 30 ноября по 4 число, сенаторы въ собраніи были: тайный совѣтникъ Новосильцевъ, генералъ-майоръ Сукинъ; да въ собраніи не были во всю недѣлк: тайный дѣйств. совѣтникъ князь Голицынъ, генералъ Ушаковъ, тайный дѣйствительный совѣтникъ князь Трубецкой, тайный совѣтникъ графъ Головкинъ, — за болѣзньми; генералъ-майоръ князь Шаховской — за дежурствомъ.

Въ прошедшую недѣлю, т. е. ноября съ 6 по 11 число, сенаторы въ собраніи были въ понедѣльникъ: тайный совѣтникъ Новосильцевъ, генералъ-майоръ Сукинъ; во вторникъ: тайный совѣтникъ Новосильцевъ, генералъ-майоры князь Шаховской, Сукинъ; въ среду, четвертокъ и пятокъ — т. е. Новосильцевъ, генералъ-майоръ Сукинъ.

Да въ собраніи не были во всю недѣлю: т. д. сов. Голицынъ, за болѣзнью, генералъ Ушаковъ, за дежурствомъ, т. д. сов. князь Трубецкой, т. с. графъ Головкинъ — за болѣзньми; генералъ-майоръ кн. Шаховской 4 дня — за другими дѣлами. (Арх. М. Ю., кн. 6/1083, л. 259—263.)

№ 130.

Журналъ ноября 15 дня.

Въ Кабинетѣ Ея И. В-ва засѣдалъ дѣйств. тайн. сов. и кавалеръ кн. Черкасскій.

Отдалъ полученныя сего числа доношенія отъ ген. и оберъ-гофмейстера г. Салтыкова:

Digitized by Google

1) съ вѣдомостями о суконныхъ и шелковыхъ фабрикахъ и сказки компанейщиковы[1]); 2) во извѣстіе о случившемся въ Москвѣ пожарѣ — о горѣніи сушильныхъ сукнамъ свѣтлицъ; 3) съ вѣдомостью о приходѣ и наличности денегъ, взятыхъ въ комиссію послѣ Долгорукихъ; 4) доношеніе ген.-майора кн. Шаховскаго — о требованіи издержанныхъ изъ конной гвардіи на содержаніе, отправленнаго отъ него по указу курляндскаго шляхтича, денегъ 127 р.

При томъ отдалъ же поданный отъ онаго ген.-майора князя Шаховскаго счетъ купца Меэра въ деньгахъ, принятыхъ отъ него на поставку въ конную гвардію разной амуниціи и на прочее, и приказалъ, чтобы требовать отъ помянутаго Меэра счету по нынѣшнее число, понеже оный писанъ марта 11 дня с. г.

Приложеніе къ журналу 15 ноября.

Именной указъ, объявленный оберъ-прокуроромъ Сената Анисимомъ Масловымъ[2]), о внесеніи, на усмотрѣніе Ея И. В-ва вѣдомости о всѣхъ государственныхъ доходахъ и о рѣшеніи дѣлъ въ Сенатѣ по указу 14 ноября 1732 г., съ приложеніемъ записки секретаря Сената Патокина объ объявленіи означенныхъ указовъ сенаторамъ и кабинетъ-министрамъ.

Ноября 15 дня 1732 г.

Ея И. В-во соизволила указать:

1) О всѣхъ государственныхъ доходѣхъ, какъ окладныхъ, такъ и неокладныхъ всякаго званія, взнесть къ Ея И. В-ву вѣдомость немедленно, въ томъ числѣ и о подушныхъ.

2) Чтобъ господа сенаторы поступали о присутствіи ихъ въ Сенатѣ по состоявшемуся Ея И. В-ва указу сего мѣсяца 14-го, а которые, за болѣзньми и другими дѣлами, быть не могутъ, о посылкѣ къ нимъ на дворы; которые бъ, по силѣ сенатской должности, тѣ дѣла слушали и мнѣнія свои письменно давали. И при томъ Ея И. В-во соизволила подтвердить, чтобъ съ тѣмъ посылать и разсужденіе требовать къ канцлеру графу Гаврилу Ивановичу и къ дѣйств. тайн. совѣтникамъ графу Андрею Ивановичу Остерману, князь Алексѣю Михайловичу Черкаскому. Анисимъ Масловъ.

1732 г. ноября 15 дня.

Ея И. В-ва указы: 1-ый, за подписаніемъ собственныя Ея В-ва руки, о присутствіи въ Сенатѣ господамъ сенаторамъ и о рѣшеніи дѣлъ, а о важныхъ дѣлахъ, которыя требуютъ общаго разсужденія, о посылкѣ къ сенаторамъ же, которые больны, на дворы, и, буде въ чемъ не согласятся, о подачѣ имъ своего мнѣнія на письмѣ, за рукою, и о прочемъ; 2-ой, объявленный

---

1) Принесъ съ верху отъ Ея И. В-ва.

2) Въ журналѣ не значится. Прим. редактора

Digitized by Google

ст. сов. Анисимомъ Масловымъ о подачѣ Ея И. В-ву вѣдомости о всѣхъ государственныхъ доходахъ и чтобъ господа сенаторы поступали о присутствіи ихъ въ Сенатѣ, по вышепомянутому Ея И. В-ва указу, и о подтвержденіи, чтобъ мнѣнія ихъ, гг. сенаторовъ, посылать и разсужденія требовать къ канцлеру графу Гаврилу Ивановичу и къ дѣйств. тайн. совѣтникамъ графу Андрею Ивановичу, князь Алексѣю Михайловичу — объявлены на дворѣхъ гг. сенаторамъ: тайнымъ дѣйств. совѣтникамъ князь Дмитрію Михайловичу Голицыну, князь Юрью Юрьевичу Трубецкому, генералу и Ея И. В-ва ген.-адъютанту Андрею Ивановичу Ушакову, тайн. совѣтнику графу Михаилу Гавриловичу Головкину, ген.-майору и Ея И. В-ва генералу жъ-адъютанту князь Алексѣю Ивановичу Шаховскому; и они, гг. сенаторы, оные Ея И. В-ва указы слушать изволили, и при томъ слушаніи князь Дмитрій Михайловичъ изволилъ сказать, что онъ нынѣ, за болѣзнію своею, дѣлъ ни слушать, ни крѣпить не можетъ. Секретарь Степанъ Патокинъ.

Да сего жъ ноября 21 числа вышепомянутые жъ Ея И. В-ва указы объявлены, на дворѣ жъ, государственному канцлеру и кавалеру графу Гаврилу Ивановичу, и оные указы его сіятельство слушать изволилъ.

Сего жъ ноября 23 числа оные жъ Ея И. В-ва указы объявлены въ Кабинетѣ Ея И. В-ва тайн. дѣйств. совѣтникамъ и кавалерамъ графу Андрею Ивановичу, князю Алексѣю Михайловичу. (Арх. Сен., кн. 36, л. 232—233 и обор.)

№ 131.

Журналъ ноября 16 дня.

Въ Кабинетѣ Ея И. В-ва засѣдали опредѣленные гг. министры.

Ходили вверхъ къ Ея И. В-ву съ докладами и для подписанія указовъ, которые Ея В-во собственною своею рукою изволила подписать:

1) указъ въ Сенатъ — о пожалованіи кн. Сергія, княжъ Петрова сына, Долгорукаго въ юстицію совѣтникомъ.

Резолюціи:

2) на докладѣ фельдмаршалскомъ — о строеніи здѣсь на зачатыхъ каменныхъ провіантскихъ магазейнахъ третьяго апартамента; 3) на докладѣ гвардіи-майора князя Трубецкаго — объ экзекуціи по кригсъ-рехту надъ бѣглымъ солдатомъ Ульфомъ; 4) по челобитной отставнаго гвардіи поручика Корякина — о пожалованіи по смерть его отписной послѣ Корчмина Козловской деревни; 5) четыре абшида отставнымъ гвардіи Семеновскаго полку поручику и тремъ сержантамъ, которымъ при отставкѣ повышены рангами: 1) поручику кн. Григорію Егупову-Черкасскому капитаномъ-поручикомъ; сержантамъ — прапорщиками: 2) Ивану Бахметеву, 3) Якову Качалову, 4) Мануилу Мордвинову.

При томъ приказали записать, что сего числа Ея И. В-ву ниже-

Digitized by Google

означенныя дѣла въ докладѣ были: 1) поданный вчерашняго числа сенатскій докладъ о посылкѣ, для правежу на губернаторахъ и воеводахъ штрафу за неприсылку въ штатсъ-контору репортовъ, унтеръ-офицеровъ и солдатъ изъ гвардіи, — по которому приказано взять изъ Сената вѣдомость, сколько ихъ для той посылки изъ гвардіи потребно [1]); 2) выписка о прибавочныхъ въ комиссіи дѣлахъ о тайномъ сов-кѣ Макаровѣ, — и приказано обождать окончаніи по тому дѣлу; 3) вѣдомость штатсъ-конторы объ опредѣленныхъ деньгахъ на содержаніе комнатъ Ихъ Высочествъ Государынь Царевенъ и принцессы, тако же и о пенсіи маркграфинѣ Бранденбургской; 4) челобитная Степана Игнатьева; 5) подано сего числа доношеніе графа фонъ Вейсбаха о выборѣ Ливеномъ въ слободскихъ полкахъ 4-хъ великановъ.

Сверхъ того приказано по взятому изъ коммерцъ-коллегіи экстракту, который взятъ со словеснаго въ Кабинетѣ фабриканта Ивана Дмитріева прошенія изъ дѣла его съ иноземцемъ Рамсденомъ, — призвавъ секретаря, чрезъ котораго оной коллегіи приказать, чтобъ по тому дѣлу надлежащее по указамъ рѣшеніе учинили безъ всякаго замедленія [2]).

Гг. министры, смотря поданной челобитной города Печерниковъ казацкаго сына Тита Лузгина въ раззореніи по неправому на нихъ челобитью кн. Волконскаго, желающаго укрѣпить во крестьянство, — которая прислана въ Кабинетъ отъ оберъ-гофмаршала и кавалера графа фонъ Левенвольда, съ объявленіемъ, что та челобитная подана Ея И. В-ву, которую изволила указать стдать въ Кабинетъ, — приказали оную челобитную, для надлежащаго разсмотрѣнія и рѣшенія отослать въ Сенатъ, которая и отдана въ Сенатѣ сего же числа, и оный челобитчикъ посланъ при томъ же.

Приложеніе къ журналу 16 ноября.

Именной указъ Сенату о назначеніи кн. Сергѣя Долгорукаго совѣтникомъ юстицъ-коллегіи.

Указъ Нашему Сенату.

Пожаловали Мы князь Сергія княжъ Петрова сына Долгорукаго въ юстицъ-коллегію совѣтникомъ. И повелѣваемъ Нашему Сенату учинить о томъ по сему Нашему указу. Анна. Ноября 16 дня 1732 года. (Арх. Сен., кн. 36, л. 234.)

---

1) Послано сего же числа.

2) Приказано чрезъ секретаря Малыгина.

Digitized by Google

№ 132.

Журналъ ноября 17 дня.

Въ Кабинетѣ Ея И. В-ва засѣдали опредѣленные гг. министры.

Ходили вверхъ къ Ея И. В-ву, токмо сего числа никакихъ указовъ не подписано.

Доношеній получено:

1) рижскаго губернатора Лессія съ вѣдомостью о доимкѣ на мызныхъ арендаторахъ и о платежѣ, изъ нихъ — изъ первой — вѣдомости; 2) отъ майора Шипова о тяглѣ и опсахъ, — что ингерманландскіе обыватели многіе того не знаютъ, а иные требуютъ справки съ помѣщиками; 3) репортъ изъ военной коллегіи — что учинено по смотровой табели инспектора кн. Урусова объ Уфимскомъ гарнизонномъ полку.

Журналъ ноября 18 дня.

Въ Кабинетѣ Ея И. В-ва засѣдали опредѣленные гг. министры.

Ходили вверхъ къ Ея И. В-ву съ докладами и для подписанія указовъ, которые Ея В-во собственною своею рукою изволила подписать:

1) въ Сенатъ — о недержаніи въ расходѣ, имѣющихся въ комиссаріатѣ и въ полкахъ доимочныхъ денегъ, безъ собственнаго указу, а о содержаніи арміи изъ собираемыхъ денегъ нынѣшняго года, и о репортованіи [1]); 2) въ генеральный кригсъ-комиссаріатъ въ такой же силѣ для исполненія [2]); 3) въ Сенатъ — о взысканіи доимокъ, которую подъ образомъ указу 720 г. сложили было коммерцъ-коллегія и канцелярія конфискаціи и акцизная [3]); 4) къ Рижскому губернатору Лессію — о взысканіи съ мызныхъ арендаторовъ доимки, а у безнадежныхъ — о взятьѣ мызъ и объ отдачѣ исправнымъ.

Резолюціи:

5) на докладѣ сенатскомъ — объ отпускѣ на содержаніе конной гвардіи отъ штатсъ-конторы изъ общей суммы; 6) по мнѣнію министровъ, тако же и графа Головина и князя Шаховскаго, о взятьѣ вѣдомостей о фабрикахъ суконныхъ и о публикаціи о новыхъ желающихъ и объ отдачѣ Ивану Полуярославцеву Путивльской фабрики и съ деревнями [4]).

Приказано въ журналѣ записать, что сего числа, по докладу

1) VIII, № 6261.
2) Состоялись (№ 1 и 2) съ доношенія сенатскаго.
3) VIII, № 6260.
4) ib., № 6262.

Digitized by Google

Ея И. В-ву о челобитной, поданной отъ графа Растрелли о награжденіи за показанную его, по приложенному при томъ реестру, работу, Ея В-во изволила указать отдать ту челобитную и съ реестромъ въ канцелярію отъ строеніи съ такимъ приказомъ, чтобъ объ объявленныхъ въ томъ реестрѣ моделяхъ и прочихъ работахъ въ той канцеляріи учинили справку, — показанная работа, въ которыхъ годѣхъ и по какимъ опредѣленіямъ, и подлинно-ль отъ него была, и не было ль изъ нихъ за что ему заплаты, и гдѣ оныя модели и прочія дѣланныя имъ вещи нынѣ имѣются, которыя оной канцеляріи, купно съ обрѣтающимися здѣсь архитекторами, освидѣтельствовать и написать настоящую цѣну, что за оныя работы въ дачѣ имѣетъ быть, и подписавъ противъ каждой оной свидѣтельство и цѣну, для надлежащаго разсмотрѣнія подать въ Кабинетъ Ея И. В-ва.

Сего же числа подано доношеніе изъ Синода и при томъ октябрьскіе репорты о вершенныхъ и невершенныхъ дѣлахъ здѣшнихъ и московскихъ правительствъ.

Приложеніе къ журналу 18 ноября.

Высочайшая резолюція на докладѣ Сената объ отпускѣ изъ штатсъ-конторы денегъ на содержаніе конной гвардіи.

Ея И. В-ву, Самодержицѣ Всероссійской, всеподданнѣйшее доношеніе изъ Сената.

Въ прошломъ 1731 г. декабря 15 дня въ указѣ Вашего И. В-ва, за подписаніемъ собственныя Вашего В-ва руки, написано, что по учиненному о пѣхотной гвардіи новому стату, за убавкою нѣкоторыхъ излишнихъ чиновъ, имѣетъ быть оставаться отъ прежняго оклада немалая сумма, изъ которой повелѣно содержать новосочиняемый кадетскій корпусъ, изъ которой опредѣленную на тотъ корпусъ годовую сумму по 33896 руб. 71½ коп. отпускать повсягодно.

А мая 12 дня сего 1732 г. въ поданномъ Вашему И. В-ву генер.-фельдмаршала графа фонъ Миниха докладѣ написано, чтобъ на содержаніе того кадетскаго корпуса годовая сумма опредѣлена была 63403 руб. 13 коп. изъ военной коллегіи, изъ остаточной военной суммы, а прежде положенную на тотъ корпусъ сумму изъ остаточной отъ гвардіи опредѣлить куда указомъ Вашего В-ва будетъ повелѣно, что отъ Вашего И. В-ва и апробовано.

А августа 22 дня сего жъ 1732 г., по именному Вашего И. В-ва указу, подписанному собственною-жъ Вашего В-ва рукою, велѣно, вмѣсто употребляемыхъ изъ воинской казны на кадетскій корпусъ денегъ, опредѣленную на конную гвардію сумму 40,480 руб. отпускать въ тое гвардію изъ остаточной прочихъ гвардіи полковъ суммы.

А поданными въ Сенатъ л.-гвардіи отъ Семеновскаго и Измайловскаго полковъ доношеніями объявлено, что при оныхъ полкахъ остаточныхъ денегъ

Digitized by Google

нѣтъ, а хотя при оныхъ полкахъ по пріему надлежащей суммы нѣкоторые отъ роздачъ остатки, по вычетамъ оныхъ полковъ у служителей, за отпуски въ домы, изъ жалованья, и бываютъ, однако-жъ оные употребляются въ расходы, а именно на покупку въ полковыя канцеляріи къ комиссарскимъ и провіантмейстерскимъ дѣламъ бумаги, сургуча, дровъ, свѣчъ и другихъ потребностей, на содержаніе и починки полковыхъ дворовъ, съѣзжей избы и амбаровъ, прочіе-жъ бываютъ расходы экстраординарные, о которыхъ подробну изъяснить невозможно, на которые особливой суммы въ дачѣ ни откуда не бываетъ, а развѣ могутъ остатки находиться въ штатсъ-конторѣ.

А штатсъ-контора доношеніемъ объявила, что оной конторѣ помянутой на конную гвардію изъ остаточной прочихъ гвардіи полковъ суммы отпускать не изъ чего, понеже л.-гвардіи на Преображенскій, Семеновскій и Измайловскій полки, по указамъ и табелямъ на дачу денежнаго жалованья и за мясо кормовыхъ, за раціоны, за мѣсячный провіантъ и амуницію, и за окладной хлѣбъ положено было въ годъ суммы 319,170 руб. 16 коп., а съ нынѣшняго 1732 г., по новоучиненному о тѣхъ полкахъ стату, за подписаніемъ Вашего И. В-ва собственной руки декабря 9 дня 1731 г. (о которомъ показано по вѣдомостямъ отъ тѣхъ полковъ), положено 313890 руб. $16^1/_2$ коп., которая сумма на генварскую и майскую трети сего 1732 г. отъ штатсъ-конторы и ассигнована сполна, и противъ прежняго оклада по новому стату убыло только 5279 руб. $99^1/_2$ коп., которыя деньги въ конной гвардіи полкъ, по опредѣленію въ Сенатѣ, отпускать велѣно, а достальные 35200 руб. откуда отпускать, о томъ Сенатъ всеподданнѣйше требуетъ у Вашего И. В-ва всемилостивѣйшаго указа.

Андрей Ушаковъ, Василій Новосильцевъ, князь Алексѣй Шаховской, Семенъ Сукинъ, оберъ-секретарь Иванъ Кириловъ.

«Покамѣстъ генеральный статъ опредѣлится, до того времени въ оный гвардіи конный полкъ положенную сумму отпускать изъ штатсъ-конторы, изъ общей суммы». Анна. Ноября 18 дня 1732 г. (Арх. Сен., кн. 36, л. 238 и сл.)

№ 133.

Журналъ ноября 19 дня.

Въ Кабинетѣ Ея И. В-ва засѣдали опредѣленные гг. министры.

Поданную въ Кабинетѣ сего числа челобитную Костромского уѣзду Шеренскаго монастыря крестьянъ, которые просятъ объ отрѣшеніи ихъ отъ приписки Ипатскаго монастыря за разореніемъ, о чемъ-де имѣется дѣло въ Синодѣ, и долговременно не рѣшатъ, — приказано: отдать въ Святѣйшій Синодъ съ такимъ объявленіемъ, чтобы по тому дѣлу рѣшеніе учинено было немедленно.

Получено письмо отъ ген. Салтыкова, въ отвѣтъ, съ вѣдомостью о привезенныхъ въ Сибирскій приказъ изъ Китая 3-хъ тючкахъ, подписанныхъ къ графу Ягужинскому.

Digitized by Google

Журналъ ноября 20 дня.

Въ Кабинетѣ Ея И. В-ва засѣдали опредѣленные гг. министры.

Ходили вверхъ къ Ея И. В-ву съ докладами, на которыхъ Ея В-во собственною своею рукою изволила подписать резолюціи:

1) по сенатскому — объ уничтоженіи долгу на монетной конторѣ другихъ канцелярій за мѣдныя деньги, и о подачѣ вѣдомости о расходѣ изъ капитальной суммы; 2) по докладу военной коллегіи — объ опредѣленіи къ полковымъ комиссарамъ, кои изъ прапорщиковъ, деньщиковъ въ пополненіе штата [1]); 3) по докладу фельдмаршалскому — о платежѣ солдатамъ за работу при фейерверкахъ заработныхъ денегъ изъ артиллеріи; 4) по доношенію ген. Салтыкова — объ опредѣленіи въ Московскую тайную контору изъ Сената секретаря Патокина; 5) Ея же И. В-во изволила подписать поданныхъ изъ военной коллегіи, по реестру, штабъ-офицерскихъ 28 патентовъ: полковникамъ Митрофану Козину, Алексѣю Ступишину, Якову Протасову, Василію Маслову; подполковникамъ: Федору Роговскому, Мокею Замыцкому, Андрею фонъ Поникову, Дмитрію Травину, Степану Мясному, Михайлу Роде; майорамъ: Алексѣю Сафонову, Василью Воронину, Ивану Сухотину, Борису Яминскому, Юрію фонъ Броуну, Степану Яковлеву, Борису Останкову, Ивану Калемину; секундъ-майорамъ: Ивану Дросману, Ивану Нелюбохтину, Ивану Владыкину, Федору Матрунину, Артамону Осенину, Андрею Мякинину, Матвѣю Полежаеву, Тихону Гѣеву, оберъ-цейхъ-вартеру Опочинину, отъ артиллеріи капитану Гулицу.

Получены 3 репорта, которые у Ея И. В-ва сего же числа въ докладѣ были:

1) генерала-майора Тараканова — о поѣздѣ его въ Царицынъ; 2) майора Хрущова и реестръ, сколько октября съ 19 по 27 число переписано деревень; 3) его же — объ отправленіи по указу для переписи, въ Казанскую губернію, слободъ капитана поручика Дурново; 4) въ докладѣ же были, и указы написать велѣно, по доношеніямъ ген. Салтыкова о привезенныхъ изъ Китая тючкахъ, и майора Шипова о переписи.

Приложенія къ журналу 20 ноября.

I. Высочайше утвержденный докладъ Сената о сложеніи съ монетной конторы, числящагося на ней долга и о передачѣ изъ той конторы въ артиллерію негодной къ передѣлу въ монету мѣди, съ подачею императрицѣ особой вѣдомости о расходѣ денегъ конторою.

Ея И. В-ву, Самодержицѣ Всероссійской, всеподданнѣйшее доношеніе изъ Сената.

1) VIII, № 6264.

Digitized by Google

Въ 1730 г., по всемилостивѣйшимъ Вашего И. В-ва указамъ. велѣно, для государственнаго вреда прежняго дѣла мѣдныя копѣйки, денежки и полушки, дѣланныя по 20 и по 40 руб. изъ пуда, изъ народа вымѣнить на учрежденные въ тѣхъ указахъ сроки и отъ всѣхъ казенныхъ сборовъ выслать оныя и отдать въ монетную контору, а въ той конторѣ изъ старыхъ копѣекъ, которыя дѣланы по 20 руб. изъ пуда, перепечатать въ денежки, а изъ новыхъ копѣекъ, которыя дѣланы по 40 руб. изъ пуда, перепечатать въ полушки.

А нынѣ въ доношеніи въ Сенатъ тайнаго совѣтника и кавалера графа Головкина представлено: которыя де стараго и новаго дѣла откликанныя въ народѣ мѣдныя копѣйки и полушки, по именнымъ Вашего И. В-ва указамъ, отъ казенныхъ сборовъ изъ коллегій, и канцелярій, и изъ губерній присылались для перепечатыванія въ денежки и полушки на монетный дворъ и было оныхъ въ пріемѣ въ монетную контору стараго дѣла мѣдныхъ копѣекъ два милліона 5665 рублевъ, фальшивыхъ по цѣнѣ на 4636 руб., итого два милліона 10301 руб., новаго дѣла копѣекъ 233531 руб., итого стараго и новаго дѣла копѣекъ въ пріемѣ два милліона 243,832 руб., въ платежѣ за оные въ разныя мѣста отъ монетной конторы серебряною и мѣдною монетою одинъ милліонъ 774875 руб., и ежели исчислять копѣйка за копѣйку, то надлежитъ монетной конторѣ за оныя въ разныя мѣста доплатить 468958 руб. И тѣхъ-де денегъ монетная контора копѣйка за копѣйку платить не повинна, для того, что оныя копѣйки передѣлываны на монетномъ дворѣ не съ прибылью, но въ убытокъ казенный, старыя перепечатаны въ денежки и, стало быть, въ полы, а новыя въ полушки, т. е. четвертая часть, и по исчисленію передѣла на монетномъ дворѣ имѣетъ быть изъ старыхъ копѣекъ по перепечатыванію въ денежки, а изъ прочихъ до 730 г. въ передѣлъ въ пятикопѣечники одинъ милліонъ 372087 руб., изъ новыхъ копѣекъ въ полушки четвертая часть 58087 руб., итого по исчисленію оныхъ по перепечатыванію имѣетъ быть одинъ милліонъ 430174 руб., а въ платежѣ въ разныя мѣста въ казенные сборы (кромѣ того, что плачено партикулярнымъ копѣйка за копѣйку) одинъ милліонъ 774875 руб., въ переплатѣ противъ передѣла 344700 руб., не упоминая того, что еще за перепечатываніе оныхъ монетная контора издержала изъ капитала многое число и по оному въ тѣ мѣста заплачено и со излишествомъ; а хотя отъ передѣла пятикопѣечниковъ изъ копѣекъ до 730 г., которыя приниманы до указнаго срока, прибыль и была, но токмо та сумма давно въ расходѣ по указамъ и по ассигнаціямъ въ разныя мѣста и употреблены на вышеозначенный же обмѣнъ; сверхъ же того, по указу Вашего И. В-ва, когда вымѣниваны полушки, то въ народъ и въ прочіе казенные сборы, по силѣ того Вашего И. В-ва указа, монетная контора и платила за всѣхъ по 20 руб. за пудъ, а отъ казенныхъ сборовъ въ присылкѣ тѣхъ полушекъ 3938 пудъ, и ежели исчислять по 20 же руб. пудъ, то имѣетъ быть по цѣнѣ 78,171 руб., а въ платежѣ за оные 6971 руб., доплатить надлежало 71,200 руб., за которыя по той цѣнѣ по тому жъ монетная контора платить не повинна, ибо оныя полушки лежатъ и понынѣ, яко мѣдь, и въ передѣлъ не годны, къ тому жъ оныя присыланы большее число послѣ указныхъ сроковъ, а по указу Вашего И. В-ва, присланному отъ Сената марта 4 числа сего 1732 г., велѣно за всѣ присылаемыя въ монетную контору откликанныя стараго и новаго дѣла копѣйки, денежки и полушки, которыя присланы послѣ срока, платить изъ монетной конторы за вѣсъ, за копѣйки по 6 руб. 75 коп., за

Digitized by Google

полушки и воровскія копѣйки по 5 руб. 50 коп. за пудъ, и по оной цѣнѣ имѣетъ быть тѣхъ полушекъ на 21,387 руб., а въ платежѣ 6971 руб., доплатить надлежало 14,416 руб., которые надлежитъ зачесть въ переплатную сумму за копѣйки, какъ показано выше сего, понеже и монетная контора тѣ полушки отдастъ въ артиллерію на литье пушекъ по той же цѣнѣ, по 5 руб. 50 коп. пудъ.

А военная де, адмиралтейская, каморъ-коллегіи, штатсъ-контора и прочія мѣста считаютъ на монетной квнторѣ долгъ и требуютъ за тѣ присланныя копѣйки копѣйка за копѣйку, а за полушки по 20 руб. за пудъ, которыхъ монетная контора платить неповинна, какъ показано выше сего.

И чтобъ во всѣ коллегіи и канцеляріи послать Вашего И. В-ва указы, дабы за оныя отосланныя съ 724 по сей 732 г. стараго и новаго дѣла мѣдныя копѣйки, денежки и полушки на монетной конторѣ долгъ не требовали и впредь зачетовъ за оныя никакихъ не чинили, а монетная контора, что переплатила, изъ тѣхъ мѣстъ требовать не будетъ и въ томъ счетовъ и споровъ впредь быть не можетъ.

А Сенатъ Вашему И. В-ву всеподданнѣйше доноситъ, не соизволитъ-ли Ваше И. В-во повелѣть въ полушкахъ и въ фальшивыхъ копѣйкахъ мѣдь, которая въ монетной конторѣ въ передѣлъ негодная вѣсомъ 6350 пудъ, отпустить въ артиллерію, на литье пушекъ и колоколовъ, безденежно, въ зачетъ военной коллегіи долга за старыя и новыя копѣйки и полушки, дабы оная праздно не лежала, а долги, которые считаютъ на монетной конторѣ за отосланныя стараго и новаго дѣла мѣдныя копѣйки, денежки и полушки, всѣ сложить и монетной конторѣ, что считаетъ по передѣлу въ переплатѣ, не взыскивать, понеже изъ оныхъ копѣекъ монетная контора передѣлывала въ денежки и полушки по всемилостивѣйшимъ Вашего И. В-ва указамъ, для прекращенія въ народѣ воровства и государственнаго вреда, который убытокъ понесенъ Вашего И. В-ва казенный всѣхъ сборовъ, а одной монетной конторѣ того убытка снести трудно, ибо можетъ весь оной конторы капиталъ въ золотѣ и въ серебрѣ оттого повредиться, а тѣ деньги считаютъ оныя коллегіи и канцеляріи на монетной конторѣ прошлыхъ лѣтъ, на которые годы по се время въ положенныхъ расходахъ заплатою могли исправиться.

И о томъ Сенатъ всеподданнѣйше требуетъ Вашего И. В-ва указа.

Князь Дмитрій Голицынъ, Андрей Ушаковъ, графъ М. Головкинъ, Василій Новосильцевъ, Семенъ Сукинъ.

Октября 1 дня 1732 г.

«О незаплатѣ вышеозначенной долговой на монетной конторѣ суммы и объ отдачѣ въ артиллерію мѣди учинить по сему сенатскому представленію и тое долговую сумму имѣть, до Нашего указа, въ той монетной конторѣ, а сколько изъ капитальной суммы оная контора денегъ издержала, о томъ подать Намъ особливую вѣдомость». Анна. Подписана резолюція ноября 20 дня 1732 г. (Арх. Сен., кн. 36, л. 244 и сл.)

Digitized by Google

II. Высочайшая резолюція на всеподданнѣйшее доношеніе С. А. Салтыкова объ опредѣленіи секретаря Сената Степана Патокина въ контору тайной канцеляріи.

Всемилостивѣйшая Государыня!

По указу Вашего И. В-ва, всемилостивѣйшей Государыни, за подписаніемъ Вашего И. В-ва собственныя руки, въ Москвѣ тайной канцеляріи въ контору, по усмотрѣнію моему, опредѣленъ секретарь Федоръ Антоновъ (который былъ при дѣлахъ въ новой каморъ-коллегіи), не соизволите-ль Ваше И. В-во, всемилостивѣйшая Государыня, указать опредѣлить въ ту контору секретаря Степана Патокина (который нынѣ въ С.-Петербургѣ при дѣлахъ въ Прав. Сенатѣ), понеже онъ, Патокинъ, былъ и прежде сего при такихъ дѣлахъ и къ тому заобыкновененъ.

Вашего И. В-ва, всемилостивѣйшей Государыни, нижайшій рабъ Семенъ Салтыковъ. Въ Москвѣ, октября 12-го, 1732.

«Опредѣлить секретаря Патокина». Анна. Подписана резолюція ноября 20 дня 1732 г. (ib., л. 247.)

№ 134.

Журналъ ноября 21 дня.

Въ Кабинетѣ Ея И. В-ва засѣдали опредѣленные гг. министры до полудня и послѣ полудня.

Ходили вверхъ къ Ея И. В-ву съ иностранными дѣлами.

Подписали два письма и отправлены по именнымъ Ея И. В-ва указамъ:

1) къ ген. г. Салтыкову — о присылкѣ писемъ, кои присланы изъ Китая въ Сибирскій приказъ при тючкахъ; 2) къ майору Шипову — о дачѣ ингермапландцамъ сроку въ справкѣ съ помѣщиками о землѣ и тяглахъ при шведскомъ владѣніи.

Журналъ ноября 22 дня.

Въ Кабинетѣ Ея И. В-ва засѣдали опредѣленные гг. министры.

Ходили вверхъ къ Ея И. В-ву, и Ея В-во собственною своею рукою изволила подписать указъ въ штатсъ-контору о взносѣ на кабинетные расходы денегъ 3000 руб.; указъ въ Митаву — о сборѣ съ арендаторовъ сѣна.

Приказано записать, что Ея И. В-во изволила указать спросить здѣсь у графовъ Скавронскихъ, и писать къ Семену Андреевичу, что бы спросилъ же, есть ли на данныя имъ и фамиліи ихъ деревни жалованныя грамоты, и ежели есть, то взять копіи [1]).

1) Письмо отправлено; а здѣсь кирасирскаго полку корнетъ Скавронской объявилъ, что о грамотахъ онъ неизвѣстенъ, а будетъ писать въ Москву къ матери своей.

Digitized by Google

И при томъ гг. министры отдали въ Кабинетъ принесенныя сверху отъ Ея И. В-ва поданныя Ея И. В-ву челобитныя:

А именно:

По онымъ челобитнымъ приказано учинить слѣдующее:

1) адмирала Гордона — о дачѣ ему съ 727 году недоданнаго награжденія, которое получалъ онъ изъ Кабинета, сверхъ жалованья, по 340 р. въ годъ.

Писать къ Семену Андреевичу, чтобъ, призвавъ тайн. сов-ка Макарова, пріискалъ въ старыхъ кабинетныхъ дѣлахъ о томъ справку, и прислать въ Кабинетъ [1]).

2) Ягана Кейзера — объ учиненіи резолюціи, когда такимъ людямъ сюда быть, о которыхъ онъ комиссію имѣетъ, и на содержаніе ихъ съ жалованьемъ образуется за 10000 руб.

О сихъ музыкантахъ говорить оберъ-гофмаршалу графу фонъ Левенвольду, что потребны ли оные музыканты, и при томъ объявить, что мнится объ нихъ, что они имѣютъ быть лучше изъ италіанскихъ, и челобитную ему отдать.

3) Паруснаго дѣла мастера Лобрія — о выдачѣ ему имѣющихся на умершемъ Брунлантѣ долговыхъ 500 руб., понеже за невеликую доимку отписанъ у него дворъ, который стоитъ больше и отданъ Кайсарову.

Справиться съ дворцовою канцеляріею.

4) Бригадира и Нарвскаго коменданта Голенищева-Кутузова — о пожалованіи его взятыми въ заемъ лейбъ-гвардіи изъ Преображенскаго полку 500 руб.

Взять о томъ справку изъ Преображенскаго полку, сколько на немъ, Голенищевѣ, такихъ денегъ имѣется, тако же на другихъ на комъ есть ли, и какимъ образомъ выданы.

5) Исая Шафирова — о пожалованіи его въ награжденіе взятыхъ при описи пожитковъ отца его, и его, Исаевыхъ, и жены его лошадей и каретъ и прочаго, Каширскою вотчиною и Рятильскою мызою и съ мѣстами.

Справиться въ Сенатѣ, какъ у него собственное его съ женою взято, и что отдано, и достальное зачѣмъ не отдано. Тако же и показанныя деревни, и мыза, и мѣста у отца его отписаны ль, и сколько дворовъ и душъ и земли, и не отдано-ль кому во владѣніе.

1) Въ Москву къ нему писано.

Digitized by Google

6) Вознесенскаго монастыря игуменьи Евстольи Лодыгиной съ сестрами — о дачѣ имъ въ жалованье изъ собираемыхъ съ вотчинъ по 10 руб., да хлѣба 10 чети, а достальныхъ денегъ объ отдачѣ на строеніе монастырское.

Справиться: объявленные въ челобитьѣ указы 730 г. и 731 г. въ какой силѣ записаны, и по какому же указу жалованья у нихъ убавлено.

7) Гофъ-фурьера Дмитрія Симонова — о награжденіи его, вмѣсто взятаго имѣнія дѣда его, думнаго дьяка Виніуса, по ложному доношенію, якобы выморочное.

Писать къ Семену Андреевичу, чтобъ обще съ Макаровымъ приказалъ, сыскавъ въ кабинетныхъ старыхъ дѣлахъ, и прислать справку, сколько у него, Виніуса, денегъ и прочихъ вещей взято, и за что отписано, а его, челобитчика, спросить, имѣетъ ли на то родство какое свидѣтельство.

8) Вице-президента Ильи Исаева — о дачѣ ему жалованья заслуженнаго и впредь съ прибавкою противъ нынѣ опредѣляемаго.

Справиться въ Сенатѣ, сколько ему жалованья было и какимъ указомъ опредѣлено, и на которые годы не получалъ, и нынѣ что опредѣляютъ и прежнимъ вице-президентамъ было.

9) Якова Исаева — о конфирмаціи ему протонотаріусскаго чина, которымъ онъ въ Ригѣ въ 716 г. именнымъ указомъ пожалованъ.

Справиться съ нимъ, какое опъ имѣетъ на то свидѣтельство.

10) Вдовы Варвары Картмазовой — о непосылкѣ въ низовой корпусъ сына ея, который былъ комиссаромъ и, по слѣдствію канцеляріи кронштадтскихъ дѣлъ и по резолюціи сенатской за приписку излишнихъ бревенъ на 40 р., въ оный корпусъ написанъ.

Справиться по тому челобитью въ Сенатѣ.

11) Опредѣленнаго изъ гвардіи въ ревельскій гарнизонъ капитаномъ Алексѣя Зуева — о награжденіи рангомъ и объ отставкѣ.

справиться

Оные Зуевъ и Пущинъ пожалованы въ майоры и Зуевъ отставленъ.

12) Опредѣленнаго же изъ гвардіи въ армію капитаномъ Михайла Пущина — о награжденіи рангомъ, противъ его братіи.

справиться-же

Digitized by Google

13) Здѣшней французской реформатской церкви призирателей — на строеніе новой церкви о вспоможеніи.

Положить къ докладу.

14) Лекаря Горна — о дачѣ абшида и жалованья.

Положить въ Кабинетѣ безъ дѣйствія, понеже о томъ уже рѣшеніе учинено прежде.

15) Лейбъ-гвардіи Измайловскаго полку подпоручика Андрея Вейса — о награжденіи вмѣсто подлежащихъ ему въ наслѣдство по женѣ его ингерманландскихъ деревень.

Справясь, выписать изъ трактата, и не было ль другимъ такого награжденія.

16) Лейбъ-гвардіи Семеновскаго полку сержанта Ивана Власьева — о перемѣнѣ рангомъ.

Говорить о томъ лейбъ-гвардіи съ подполковникомъ г. Ушаковымъ.

Говорено, что мѣста не имѣется; того ради приказано положить въ докладъ.

17) Лейбъ-гвардіи Преображенскаго полку солдата Іогана Линдемана — о перемѣнѣ рангомъ, или объ отпускѣ въ домъ его на волю.

18) Лейбъ-гвардіи коннаго полку капрала Отто Юганъ фонъ Ренне — объ увольненіи изъ полку.

Говорить о томъ съ подполковникомъ княземъ Шаховскимъ.

19) Того же полку рейтара Корса — объ отпускѣ въ Стокгольмъ на годъ.

Тоже.

20) Того же полку рейтара Шульца — объ опредѣленіи его въ низовой корпусъ съ повышеніемъ.

Тоже.

21) Роспись товарамъ за рукою Даніэля Барро, съ цѣною, кои у него вынмкою взяты.

Тое роспись отослать въ коммерцъ-коллегію, по которой велѣть справиться, когда у пего тѣ товары и за что взяты, и гдѣ нынѣ имѣются, и всѣ ли въ цѣлости, и подать о томъ, купно съ тою росписью, извѣстіе.

22) Допошеніе Сем. Андр. Салтыкова — о мужѣ Татьяны Новокщеновой Федорѣ Качарскомъ.

Писать къ Сем. Андреевичу, чтобы онъ онаго Качарскаго содержалъ въ своемъ присмотрѣ, дабы онъ о такихъ дѣлахъ впредь не писалъ.

Digitized by Google

Изъ вышеписанныхъ 5, 6, 8, 10, 15,— итого пять челобитенъ, на которыхъ отмѣчено: справиться въ Сенатѣ, приказано для оной справки подлинныя отдать въ Сенатъ, чтобы выписавъ, къ надлежащему разсмотрѣнію подали тѣ справки, купно съ челобитными, безъ замедленія [1]).

Сего числа ввечеру принесено на кабинетные расходы денегъ 3000 руб. изъ рентереи, по посланному сего числа въ штатсъ-контору указу.

Приложеніе къ журналу 22 ноября.

Именной указъ штатсъ-конторѣ о взносѣ 3 т. р. въ Кабинетъ на расходы.

Указъ Нашей штатсъ-конторѣ.

Указали Мы изъ оной конторы внесть въ Кабинетъ Нашъ на случающіеся кабинетные расходы денегъ три тысячи рублевъ и повелѣваемъ Нашей штатсъ-конторѣ учинить о томъ по сему Нашему указу. Анна. Ноября 22 дня 1732 г. (Арх. Сен., кн. LXXXIV, л. 3.)

№ 135.

Журналъ ноября 23 дня.

Въ Кабинетѣ Ея И. В-ва засѣдали опредѣленные гг. министры.

Ходили вверхъ къ Ея И. В-ву съ докладами и, пришедъ въ Кабинетъ, приказали записать, что сего числа Ея И. В-ву докладывали о слѣдующихъ дѣлахъ:

1) по доношенію изъ Сената — о дачѣ въ посылку съ указами къ губернаторамъ и воеводамъ, для правежу на нихъ за перепортованіе въ штатсъ-контору штрафовъ, унтеръ-офицеровъ и солдатъ, по особливому при томъ изъ Сената требованію 31 человѣка, — по которому Ея И. В-во изволила указать то число унтеръ-офицеровъ и солдатъ для оной посылки изъ пѣхотныхъ лейбъ-гвардіи полковъ въ Сенатъ отослать, и объ ономъ дана изъ Кабинета записка генералу и гвардіи подполковнику Ушакову, а въ Сенатъ словесно объявлено чрезъ секретаря Патокина сего же числа; 2) по доношенію сенатскому же, съ представленія тайн. сов-ка графа Головкина о дачѣ изъ монетной конторы для государственной и всенародной пользы капитальныхъ денегъ въ процентъ всякаго чина людѣмъ, — по которому Ея И. В-во изволила указать ко оному доношенію сообщить поданное въ 728 году въ Верховный Тайный Совѣтъ доношеніе изъ

1) Отданы съ запискою секретарю Невѣжину.

Digitized by Google

комиссіи о коммерціи, въ которомъ представлены способы о содержаніи векселя, и по тѣмъ доношеніямъ разсужденіе имѣть въ Кабинетѣ, и потомъ доложить Ея В-ву; 3) по челобитной Аренсбургскаго лицента-фервальтера Фридриха Казимира Вагнера и по приложенному при томъ разсужденію ген.-инспектора барона Розена о владѣніи оному Вагнеру мызою Абро попрежнему, вмѣсто надлежащаго ему, за камерирскую должность, жалованья,— по которому Ея И. В-во изволила ему въ томъ отказать.

Да отданы вѣдомости о полкахъ, гдѣ квартиры имѣютъ, тако же о магазейнахъ и ландмилицкихъ штабъ-офицерахъ,— которыя Епринесены сверху отъ я И. В-ва, поданныя отъ ген.-фельдмаршала графа фонъ Миниха.

Сего числа отправлены въ Москву, противъ вчерашней записки, къ ген. г. Салтыкову 3 письма:

1) о присылкѣ справки изъ кабинетныхъ дѣлъ о прибавочной жалованью дачѣ адмиралу Гордону; 2) о спрашиваніи графовъ Скавронскихъ о жалованныхъ грамотахъ на данныя имъ деревни, и о присылкѣ копій; 3) о содержаніи мужа Новокщеновой Федора Качарскаго въ крѣпкомъ присмотрѣ, дабы онъ впредь не писалъ.

Гг. министры подписали опредѣленіе о выдачѣ кабинетъ-секретарю и камериру на майскую треть жалованья.

Гг. же министры, въ присутствіи съ ген. г. Ушаковымъ, слушали экстрактовъ, принесенныхъ изъ тайной канцеляріи, и притомъ, по требованію онаго генерала, приказали выдать изъ кабинетныхъ денегъ въ тайную канцелярію для нѣкоторыхъ посылокъ на прогоны и на прочіе расходы 100 руб., и отдать сего числа канцеляристу Николаю Хрущову съ роспискою,—которые и выданы сего же числа.

Доношеній получено:

1) отъ ген.-инспектора Гохмута и при томъ смотровыя табели о Бѣлоозерскомъ полку; 2) репортъ рижскаго губернатора Лесія о полученіи указу о содержаніи въ Ригѣ приведенныхъ изъ Копенгагена лошадей, и объ устерсахъ (№ 474).

Приложеніе къ журналу 23 ноября.

Всеподданнѣйшая челобитная Фр. Каз. Вагнера о дозволеніи ему имѣть мызу Абро, по прежнему, на арендѣ, съ заключеніемъ по этому вопросу ген.-инспектора барона Розена.

Всепресвѣтлѣйшая, державнѣйшая, великая государыня императрица Анна Іоанновна, самодержица всероссійская.

Digitized by Google

Въ прошломъ 1710 году имѣлъ я, нижайшій, милость В-му И. В-ву, при дворѣ блаженныя и вѣчнодостойныя памяти свѣтлѣйшаго герцога Фридриха Вильгельма обще съ отцомъ моимъ здѣсь въ С.-Петербургѣ служить, а по скончаніи высокопомянутый его высококняжеской свѣтлости вступилъ я, нижайшій, въ службу высокихъ В-го И. В-ва предковъ, гдѣ сперва при экономіи нотаріусомъ, а въ 720 году въ провинціи Эзелѣ лицентъ-фервальтеромъ пожалованъ и оную лицентъ-фервальтерскую должность, по высокой В-го И. В-ва милости, понынѣ управляю; а въ то-же время, какъ я, нижайшій, о лицентъ-фервальтерской службѣ свое уполномочіе получилъ, В-го И. В-ва рижскимъ правительствомъ мнѣ повелѣно въ помянутой провинціи камерирскую должность, безъ полученія за то жалованья, обще съ лицентъ-фервалтерскою должностью, отправить, по которому повелѣнію, нижайшій, и исполнилъ; а какъ блаженныя и вѣчнодостойныя памяти Ея И. В-ва Екатерина Алексѣевна шведскій штатъ всемилостивѣйше конфирмовала и въ тожъ время экономія провинціи Эзеля его королевскому высочеству герцогу Голстинскому вручена, тогда его королевское высочество, по прошенію моему, какъ о заслуженномъ, такъ и впредь заслужаемомъ полномъ камерирскомъ жалованьи, вмѣсто оного жалованья за отправляемую камерирскую должность мнѣ, нижайшему, въ 726 году пожаловалъ маетность Абро, которая отъ шестнадцати лѣтъ пусто лежала обще съ трехъ гаковъ крестьянами, за которую маетность и крестьяне, по расположенію деньгами и хлѣбомъ, всего восемьдесятъ рублевъ положено; а въ 727 году, какъ его королевское высочество герцогъ Голстинской вѣдѣнія отъ оной провинціи Эзеля паки отступилъ, мнѣ, нижайшему, хотя при всѣхъ его королевскаго высочества учиненныхъ о арендахъ и прочихъ опредѣленіяхъ осталось, отъ Вашего И. В-ва рижскаго правительства велѣно, за помянутую маетность Абро съ 727 году и впредь заплатить аренду сполна, а въ прошеніи моемъ о годахъ уволненія, какъ другіе получаютъ, мнѣ отказано, чего ради я, нижайшій, нынѣ камерирскую должность, обще съ лицентъ-фервальтерскою должностью, безъ полученія за оную камерирскую должность какого жалованья, по прежнему, управлять имѣю; а понеже въ совершенномъ строеніи пустой маетности Абро, которую для пустаго состоянія отъ шестнадцати лѣтъ никто взять не желалъ, все мое имѣніе издержалъ и при томъ же въ великіе долги пришелъ, а на обѣщаніе, отъ стороны герцога Голстинскаго мнѣ учиненное, о вѣчной арендѣ или о полученіи годовъ увольненія надѣялся напрасно, того ради мнѣ нынѣ еще опасаться, чтобъ по прошествіи урочныхъ, по контракту, лѣтъ другой кто о арендѣ помянутой маетности не просилъ и оную аренду не получилъ; а бывшій тому годъ назадъ въ Москвѣ изъ провинціи Эзеля депутатъ, по поданному тамо всенижайшему его прошенію разнымъ, въ томъ числѣ и церковнымъ служителямъ, жалованье исходатайствовалъ.

Всемилостивѣйшая Государыня Императрица, прошу В-го И. В-ва, да повелитъ державство Ваше мнѣ, нижайшему, В-го И. В-ва старому рабу высокую милость показать и ежели невозможно полное, по шведскому штату, ежегодно по 240 ефимковъ положенное камерирское жалованье, какъ за управленное мною 11 лѣтъ, такъ и впредь управляемую камерирскую должность мнѣ, нижайшему, ежегодно опредѣлить, однако, у меня, нижайшаго, покамѣстъ я въ своей жизни камерирскую должность управлять могу за маетность Абро аренды, которая отъ стороны герцога Голстинскаго мнѣ за то упущена,

Digitized by Google

не брать; а по пресѣченіи оной должности, когда мои наслѣдники аренду по расположенію платить имѣютъ, меня, нижайшаго, контрактомъ о вѣчной арендѣ оной маетности Абро, которую я съ великимъ иждивеніемъ и учиненными долгами построилъ, пожаловать. За которую высокую милость пребываю В-го И. В-ва всѣподданнѣйшій рабъ Аренсбургской лицентъ-фервальтеръ Фридрихъ Казимиръ Вагнеръ. Сказано и записано ноября 23-го 1732 г.

Аренсбургскій лицентъ-фервальтеръ Фридрихъ Казимиръ Вагнеръ, по поданной въ Кабинетъ Ея И. В-ва челобитной, которая отдана мнѣ для разсмотрѣнія, проситъ, чтобъ мызѣ Абро, которую содержитъ онъ въ арендѣ, быть по прежнему въ арендѣ за нимъ-же, Вагнеромъ, вмѣсто жалованья за его камерирскую службу, пока онъ въ той службѣ будетъ; а какъ отъ службы отрѣшится, тобъ за его въ той мызѣ строеніе и за многое число изъ его кошту распаханной земли ту мызу отдать ему въ вѣчное арендное-жъ владѣніе.

А по вѣдомостямъ изъ Риги показано: та мыза публичная малая имѣется у большаго острова Эзеля на маломъ острову называемомъ Абро.

По послѣдней 731 году ревизіи въ той мызѣ $2^1/_3$, да изъ мызы Магнусовъ $^1/_4$, изъ мызы-жъ Лимада $1^1/_{12}$ итого $3^2/_3$ гака и съ поселенными наличными мужичьими 13-ю дворами, да пустыхъ $10^1/_2$ гака. Отдана оному Вагнеру, вмѣсто жалованья за его камерирскую службу, отъ его королевскаго высочества герцога Гольштейнъ-готорпскаго. А въ то время, какъ оная отдача учинена, въ той мызѣ имѣлось $1^3/_4$ гака, оброку 44 талера и 77 грошей албертусъ. А по оной послѣдней 731 году ревизіи положено оброку, вмѣсто пятиннаго хлѣба и за работы, 80 талеровъ альбертусъ-же.

И на вышеписанное, по силѣ отъ Кабинета Ея И. В-ва приказанія, всенижайше доношу: ту мызу оному Вагнеру, за его камерирскую службу, въ которой онъ надобенъ будетъ, вмѣсто жалованья, отдать можно, понеже оная мыза не великая и ежели за ту его службу давать ему жалованье, то оное будетъ превосходнѣе; токмо указомъ Ея И. В-ва не повелѣно-ль будетъ ему ту мызу отдать за то число, за которое ему прежде отдача учинена, а именно за 44 талера и за 77 грошей альбертусъ, а достальное, противъ новой 731 году ревизіи, къ тому-жъ и впредь, ежели чѣмъ повысится, имать въ казну.

А когда онъ, Вагнеръ, въ службѣ не будетъ, тогда за его въ той мызѣ строеніе и за распашку довольнаго числа земли и за прочее, въ той мызѣ положенный его капиталъ, ту мызу ему, Вагнеру, въ вѣчное арендное владѣніе, за наличные гаки, сколько онымъ въ то время будетъ, въ награжденіе отдать можно-жъ.

И въ томъ во всемъ воля Ея И. В-ва. Баронъ фонъ Розенъ. Ноября ** дня 1732 г. (Арх. М. Юст., кн. 7/1084, л. 405—409.)

№ 136.

Журналъ ноября 25 дня.

Въ Кабинетѣ Ея И. В-ва засѣдалъ г. вице-канцлеръ.

Ходилъ вверхъ къ Ея И. В-ву, и пришедъ отправилъ 2 письма къ майору Хрущову, обрѣтающемуся у переписи въ Бѣлогородской

Digitized by Google

губерніи, объ удержаніи отъ побѣгу черкасъ и обнадеживаніи ихъ милостью, что никакой противъ прежняго тягости имъ не будетъ.

Еще послано письмо къ ген. Салтыкову, при которомъ (письма) и къ Хрущову къ нему отправлены, чтобъ оныя послалъ изъ Москвы въ Бѣлгородъ съ нарочнымъ.

Получено доношеніе отъ онаго генерала, и при томъ репортъ капитана Шипова, о содержаніи въ Алаторской деревнѣ Александра Румянцева.

Журналъ ноября 26 дня.

Въ Кабинетѣ Ея И. В-ва засѣдали опредѣленные гг. министры.

Отдали въ Кабинетъ поданные сего числа Ея И. В-ву изъ Сената 8 докладовъ, да двухъ недѣль о рѣшеніи дѣлъ 4 репорта: 1) сего ноября съ 13 по 18 число; 2) ноября же, съ 20 по 25 число. При нихъ московскіе: 3) октября съ 30 сего ноября по 4 число; 4) ноября же съ 6 по 11 число.

Журналъ ноября 27 дня.

Въ Кабинетѣ Ея И. В-ва засѣдали опредѣленные гг. министры.

Ходили вверхъ къ Ея И. В-ву съ поданными вчерашняго числа сенатскими докладами.

И Ея В-во собственною своею рукою изволила подписать: указъ въ Сенатъ — о свидѣтельствѣ Московскому Сенату за каморъ-коллегіею въ сочиненіи окладной книги, и о присылкѣ извѣстія, отчего медленіе было, и кто неисправны.

Приказано записать, что сего числа Ея И. В-ву въ докладѣ были нижеслѣдующія сенатскія доношенія:

1) О некомандированіи въ полицію драгунской роты, а исправленіи до времени половиною роты.

Для показанной нужды исправляться полиціи, до времени, обрѣтающеюся здѣсь половиною драгунской роты.

2) Объ опредѣленіи въ товарищи къ Новгородскому вицегубернатору изъ представленныхъ кандидатовъ.

3) О требованіи рѣшенія о дѣлѣ, по челобитью графини Матвѣевой, о дачѣ ей послѣ мужа четвертаго жеребья.

По сему дѣлу, по прежнему приказу, разсмотрѣть вотчинной коллегіи и со мнѣніемъ подать въ Сенатъ, а въ Сенатѣ рѣ-

Digitized by Google

	шить, какъ указы повелѣваютъ, а ежели зачѣмъ рѣшить будетъ невозможно, о томъ доложить.
4) Объ именныхъ указѣхъ, которые объявляются словесно отъ разныхъ персонъ,—по онымъ, за указомъ 726 г., исполненіе чинить ли.	О всѣхъ такихъ объявленныхъ отъ разныхъ персонъ Ея И. В-ва именныхъ указѣхъ подать изъ Сената реестръ.
5) Объ опредѣленномъ въ оберъ-полиціймейстеры Андреѣ Вельяминовѣ,—что ему за болѣзнью ѣхать неможно.	Говорить о томъ съ генераломъ-полиціймейстеромъ.
6) Съ вѣдомостью о деревняхъ Василія Поспѣлова и пожалованныхъ тестю его генералу Мамонову.	Положить въ Кабинетѣ для извѣстія.

Сего же числа отправлены письма въ Москву къ ген. г. Салтыкову отъ министровъ: 1) по челобитью гофъ-фурьера Симонова—о присылкѣ справки о пожиткахъ Виніуса; 2) о имѣніи въ пѣхотной гвардіи остаточныхъ денегъ опредѣленнаго числа, и сверхъ того излишнихъ объ отсылкѣ къ общей суммѣ къ Волкову; 3) къ нему, ген.-поручику Волкову—о пріемѣ оныхъ денегъ.

Былъ смотръ представленнымъ изъ Сената капитаномъ Чертковымъ недорослямъ 6 человѣкамъ, да сверхъ того приводилъ онъ же двухъ недорослей, которые не явясь у герольдмейстера, опредѣлены въ солдаты въ Ладожскій полкъ, и для того приказано ему оныхъ туда же отослать, понеже они въ гвардію негодны.

Приложеніе къ журналу 27 ноября.

Именной указъ Сенату о порученіи присутствующему въ Москвѣ Сенату наблюсти за скорѣйшимъ составленіемъ государственной о всѣхъ доходахъ книги и за ссбраніемъ всѣхъ необходимыхъ для нея вѣдомостей.

Указъ Нашему Сенату.

Хотя всѣмъ государственнымъ доходамъ генеральная табель и при томъ по городамъ и по провинціямъ окладная книга въ прошломъ 1724 г. бывшею тогда камеръ-коллегіею учинена, по которой блаж. и вѣчнодост. памяти Дядя Нашъ, Его И. В-во Петръ Великій, государственные повсягодные расходы въ статъ расположить изволилъ; но понеже съ того времени по той книгѣ доходы ни въ которомъ году въ казну Нашу сполна не доходили и годъ отъ году умалялись, такъ что нѣсколько милліоновъ въ доимкѣ осталось, о кото-

Digitized by Google

рой особливымъ Нашимъ указомъ разсмотрѣніе имѣть велѣно; при сочиненіи же камеръ-коллежскаго новаго регламента прошлаго 1731 г. указомъ Нашимъ опредѣлено о всѣхъ тѣхъ государственныхъ доходахъ учинить вновь вѣдомости и по онымъ освидѣтельствовать, гдѣ какіе сборы передъ прежнимъ прибыли, или для чего умалились, и по тѣмъ вѣдомостямъ сдѣлать обстоятельную окладную книгу, по которой-бы удобнѣе было той коллегіи смотрѣть, гдѣ какой сборъ лучшимъ смотрѣніемъ можетъ прибавляться, или какимъ случаемъ умалиться, и при томъ Нашимъ указомъ подтверждено, дабы тѣ вѣдомости собраны и оная книга сочинена была, конечно, прежде наступленія сего настоящаго 1732 г., чтобъ камеръ-коллегіи новые члены въ дѣйство свое вступили съ начала сего года. А нынѣ Намъ извѣстно, по присланному въ Кабинетъ Нашъ репорту, что не токмо та книга по нынѣ не сочинена, но и вѣдомостей изъ губерній къ сочиненію не прислано, а которыя и присланы, о тѣхъ доносятъ, что явились неисправны, къ тому-жъ камеръ-коллегія представляетъ въ томъ нѣкоторыя разныя затрудненія; а понеже оная книга толь нынѣ нужна, что, не имѣя о всѣхъ доходахъ подлиннаго извѣстія, государственнаго всего стату, который нынѣ по всемилостивѣйшимъ Нашимъ указамъ въ разныхъ комиссіяхъ разсматривается, ко окончанію привесть не можно. Того ради указали Мы Нашему Сенату, присутствующему въ Москвѣ, немедленно освидѣтельствовать и разсмотрѣть: 1) какое въ той камеръ-коллегіи въ сочиненіи той окладной книги затрудненіе происходитъ и отчего такъ многое время продолжается; 2) смотрѣть прилежно, чтобъ всѣ тѣ доходы въ окладахъ по крайней справедливости были разсмотрѣны, и городы Наши и провинціи какими-либо доходами безъ явнаго свидѣтельства напрасно облегчены, а другіе не отягощены, и для того справливаться съ сборами и окладами прошлыхъ лѣтъ, по которымъ въ 1724 г. оклады были положены, взявъ къ тому за основаніе и тѣ оклады, которые были положены въ 1710 г. при росписаніи губерній, дабы такое расположеніе государственныхъ повсягодныхъ доходовъ и расходовъ на предбудущія времена служить могло; 3) стараться, какъ возможно, чтобъ та книга, яко самое той коллегіи главное дѣло, къ будущему 1733 г. совершенно окончана и для всемилостивѣйшей Нашей апробаціи прислана быть могла; 4) а между тѣмъ, хотя одной провинціи или и одному городу, которому сборы разсмотрѣны и оклады уже положены, для лучшаго усмотрѣнія, прислать сюда съ первою почтою; 5) а кто губернаторы и воеводы присылкою вышеписанныхъ вѣдомостей явились неисправны, и какія тѣ неисправы именно, о томъ прислать къ Намъ обстоятельное извѣстіе, за которое неисправленіе штрафованы будутъ по Нашимъ указамъ. И повелѣваемъ Нашему Сенату учинить о томъ по сему Нашему указу. Анна. Въ С.-Петербургѣ, 27 ноября 1732 г. (Арх. Сен., кн. 36, л. 248 сл.)

№ 137.

Журналъ ноября 28 дня.

Въ Кабинетѣ Ея И. В-ва засѣдали опредѣленные гг. министры, въ томъ числѣ и Его Сіятельство канцлеръ.

Ходили къ Ея И. В-ву съ дѣлами иностранной коллегіи.

Digitized by Google

Отдали челобитную прусскаго фервальтера фонъ Иттера, который проситъ объ отдачѣ ему Путивльской суконной фабрики и съ деревнями, съ которой можетъ сукнами удовольствовать армію, а понеже прежняя его о томъ же, и о претензіи жалованья, челобитная отдана, для справки и разсмотрѣнія, въ коммерцъ-коллегію, и велѣно, разсмотря, подать о томъ докладъ со мнѣніемъ, а оная фабрика въ нынѣшнемъ мѣсяцѣ, по подписанію Ея И. В-ва собственныя руки, отдана Ивану Полуярославцеву, того ради приказано оную челобитную отдать въ ту коммерцъ-коллегію для сообщенія къ имѣющемуся въ той коллегіи его дѣлу, и чтобъ по прежнему чслобитью и приказу, справясь, подали мнѣніе свое въ Сенатъ немедленно [1]).

Доношеній получено:

1) ген.-инспектора Гохмута, и при томъ смотровыя табели, Архангелогородскимъ гарнизоннымъ полкамъ; 2) репортъ подполковника Рѣдькина о рѣшенныхъ и содержащихся у него въ Нижнемъ колодникахъ.

Журналъ ноября 29 дня.

Въ Кабинетѣ Ея И. В-ва засѣдали опредѣленные гг. министры.

Сего числа по кабинетнымъ дѣламъ докладу не было.

Слушали принесенныхъ изъ тайной канцеляріи дѣлъ, при которыхъ присутствовалъ и ген. Ушаковъ.

Получены доношенія изъ соляной конторы:

1) объ отдачѣ Бахмутскаго соляного заводу въ компанію Василію Озерову съ товарищи; 2) съ репортомъ о вступленіи и рѣшеніи дѣлъ въ октябрѣ мѣсяцѣ.

Журналъ декабря 1 дня.

Въ Кабинетѣ Ея И. В-ва засѣдали опредѣленные гг. министры.

Ходили вверхъ къ Ея И. В-ву съ докладами и для подписанія указовъ, которые Ея В-во собственною своею рукою изволила подписать:

1) указъ въ гвардію — о имѣніи остаточныхъ денегъ опредѣленнаго числа, а достальныхъ объ отсылкѣ къ ген.-поручику Волкову къ общей суммѣ; 2) именной списокъ недорослямъ 6-ти человѣкамъ, объ опредѣленіи ихъ въ гвардію и въ другіе полки.

Резолюціи на доношеніяхъ:

3) тайной канцеляріи — объ опредѣленіи въ ту канцелярію изъ

1) Съ тѣмъ приказомъ отдана асессору Неѣлову и секретарю Малыгину.

Digitized by Google

канцеляристовъ Николая Хрущова секретаремъ; 4) по тайной же канцеляріи — объ отпускѣ той канцеляріи на жалованье служителямъ и на расходы къ прежней суммѣ въ прибавокъ 1525 руб.[1]); 5) по сенатскому, съ представленія военной коллегіи, объ исправленіи, до времени, полиціи половиною драгунской роты; 6) по сенатскому же, о разсмотрѣніи въ вотчинной коллегіи дѣла графини Матвѣевой, и о подачѣ къ рѣшенію въ Сенатъ со мнѣніемъ; 7) о бытіи при Новгородскомъ вице-губернаторѣ въ товарищахъ майору Апрѣлеву и дворянину Никитѣ Квашнину-Самарину.

Призываны изъ Сената ген.-майоръ и сенаторъ кн. Шаховской и ст. сов. Масловъ, съ которыми говорено о денежной суммѣ генеральнаго комиссаріата.

Приказано присланное въ Кабинетъ лейбъ-гвардіи отъ майора Шипова доношеніе о сводѣ съ пожалованнаго ему двора Чудова монастыря старцевъ и о платежѣ по договору, за постой и на пристройку денегъ — отдать въ Святѣйшій Синодъ, чтобы по тому доношенію учинили надлежащую справку и заплатили оному Шипову деньги, откуда надлежитъ, по договору[2]).

Отдали принесенныя сверху отъ Ея И. В-ва двѣ капитуляціи, учиненныя въ военной коллегіи съ принятыми нынѣ вновь ген.-майоры Бисмаркомъ и Шпигелемъ, — сколько имъ жалованья, и раціи, и порціи, противъ другихъ здѣшнихъ ген.-майоровъ, получать и коликое время въ службѣ быть, и при томъ приказали отдать оныя ген.-фельдмаршалу и кавалеру графу фонъ Миниху съ такимъ объявленіемъ, что тѣ капитуляціи Ея И. В-во апробовать изволила[3]).

Доношеній получено:

1) генерала-майора Льва Измайлова, и при томъ смотровыя табели и списки, обрѣтающимся въ Кронштадтѣ полевымъ и гарнизоннымъ полкамъ; 2) доношеніе майора Шипова о требованіи указа, что чинить при перепискѣ съ тѣми, которые о прежнемъ при шведскомъ владѣніи тяглѣ не знаютъ (№ 474); 3) доношеніе Нижегородскаго вице-губернатора Волынскаго о полученіи указа о вѣдомостяхъ и доимкахъ (№ 485); 4) письмо отъ ген. г. Салтыкова о полученіи указа объ отдачѣ изъ монастыря жены Кишкина попрежнему мужу ея; 5) репортъ изъ генеральнаго комиссаріата о полученіи указа о вѣдомостяхъ объ остаточныхъ прошлыхъ лѣтъ, вступившихъ въ комиссаріатское вѣдомство деньгахъ, и о прочемъ[4]).

---

1) VIII, № 6272.
2) Отдано секретарю Волкову.
3) Отданы ноября 2-го дня поутру.
4) Получено декабря 2-го дня.

Digitized by Google

И при томъ приказано записать, что оныя доношенія № 484 и 485, тако же и прежнее 474, въ докладѣ Ея И. В-ву были.

Приложенія къ журналу 1 декабря.

I. Высочайше утвержденный списокъ недорослей, опредѣленныхъ, по представленію изъ Сената, на службу и въ кадеты.

Именной списокъ шляхетскимъ недорослямъ, которые, по представленію изъ Сената, по смотру, написаны въ нижеозначенныя службы:

Въ гвардію въ солдаты:

Андрея Козьмина сына Ушакова,
Василья Иванова сына Станицкаго,
Князь Андрея княжъ Федорова сына Козловскаго.

Въ военную коллегію, для опредѣленія въ солдаты въ полки:

Ивана Иванова сына Голчина,
Ивана Никитина сына Захарова,
Въ кадеты — Егора Семенова сына Воейкова.
Итого шесть человѣкъ.

«Опредѣлить.» Декабря 1 дня 1732 г. (Арх. Сен., кн. 36, л. 254.)

II. Высочайшая резолюція на всеподаннѣйшемъ доношеніи въ Кабинетъ канцеляріи тайныхъ дѣлъ объ опредѣленіи Николая Хрущова секретаремъ означенной канцеляріи.

Въ Кабинетъ Ея И. В-ва изъ канцеляріи тайныхъ розыскныхъ дѣлъ всеподаннѣйшее доношеніе.

Понеже по именному Вашего И. В-ва указу въ С.-Петербургѣ, для правленія важныхъ дѣлъ, имѣется канцелярія тайныхъ розыскныхъ дѣлъ, въ которой для правленія дѣлъ секретаря не имѣется и, за неимѣніемъ секретаря, правитъ должность секретарскую оной канцеляріи канцеляристъ Николай Хрущовъ, который имѣетъ трудъ прилежный, и къ правленію оныхъ дѣлъ изобыкновененъ, и при оныхъ важныхъ дѣлахъ обрѣтается многіе годы безпорочно.

Того ради Вашему И. В-ву тайная канцеляріи всеподданнѣйше доноситъ, не соизволитъ-ли Ваше И. В-во онаго канцеляриста Хрущова, за многій его прилежный при оныхъ дѣлахъ трудъ и за долговременную его при оныхъ дѣлахъ бытность безпорочно, всемилостивѣйше пожаловать въ оную канцелярію секретаремъ, понеже въ оной канцеляріи безъ секретаря пробыть невозможно. Генералъ Ушаковъ. Ноября 27 дня 1732 г.

«Опредѣлить.» Подписана резолюція декабря 1 дня 1732 г. (ib., л. 252 и об.)

Digitized by Google

III. Высочайше утвержденный докладъ Сената о бытіи при полиціи въ Петербургѣ только половины драгунской роты.

Ея И. В-ву, Самодержицѣ Всероссійской, всеподданнѣйшее доношеніе изъ Сената.

Въ нынѣшнемъ 1732 г. сентября 22 дня, по указу Вашего И. В-ва, подписанному Вашего В-ва собственною рукою, велѣно въ С.-Петербургѣ въ полицеймейстерскую канцелярію, для караула и прочаго полицейскаго исправленія, посылать изъ С.-Петербургскаго гарнизона унтеръ-офицеровъ 6, капраловъ 16, рядовыхъ 120 человѣкъ, съ перемѣною погодно, да для патрулинка изъ полевыхъ драгунской ротѣ, съ надлежащимъ числомъ оберъ и унтеръ-офицеровъ, о чемъ изъ Сената въ военную коллегію указъ посланъ.

А нынѣ въ Сенатъ военная коллегія доношеніемъ представляетъ, что по указу Вашего И. В-ва, за подписаніемъ Вашего В-ва собственныя руки, мая 20 дня сего жъ 1732 г., велѣно для содержанія форпостовъ и разныхъ командированій опредѣлить отъ Выборга до Риги и отъ Риги до Великихъ Лукъ драгунскихъ два полка, и съ того числа командировать въ Выборгскую провинцію и въ С.-Петербургъ къ патрулинку сколько надлежитъ, по разсужденію командующаго генералитета.

И по тому Вашего И. В-ва указу, по опредѣленію той коллегіи, велѣно для содержанія оныхъ форпостовъ и патрулинковъ быть драгунскимъ Пермскому и С.-Петербургскому полкамъ, а сколько изъ оныхъ полковъ на форпосты и въ С.-Петербургъ къ патрулинку командировать надлежитъ — разсмотрѣть генер.-фельдм. и кавалеру графу фонъ Миниху.

А августа 8 дня сего жъ года оный генер.-фельдм. и кавалеръ въ военную коллегію репортовалъ, что по опредѣленію его велѣно для содержанія въ Выборгскомъ и Кексгольмскомъ уѣздахъ по границѣ форпостовъ быть драгунской одной ротѣ, да въ С.-Петербургѣ для патрулинку и полицеймейстерскихъ дѣлъ и въ селѣ Путиловѣ, для сыску и поимки воровъ, и разбойниковъ, и бѣглыхъ людей, одной же ротѣ.

Да октября 7 дня генер.-фельдм. и кавалеръ графъ фонъ Минихъ въ военную коллегію репортомъ объявилъ, что драгунской роты командировать не откуда, ибо-де въ командѣ его командированныхъ отъ С.-Петербургскаго и Пермскаго полковъ обрѣтается только 2 роты, изъ которыхъ одна въ Выборгѣ, а изъ другой — половина командирована въ село Путилово, для сыска воровъ и разбойниковъ, а достальные оставлены здѣсь для патрулинку и содержанія караула при дворѣ Вашего И. В-ва, да и для того, что вышеписанные С.-Петербургскій и Пермскій полки раскомандированы по форпостамъ и отъ оныхъ цѣлой роты взять невозможно, дабы форпостовъ людьми не умалить, а прочіе драгунскіе полки обрѣтаются въ отдаленіи.

А понеже не безъизвѣстно есть, что въ С. Петербургѣ фуражъ покупается дорогою цѣною, да и достать онаго, за недостаткомъ, трудно, а по мнѣнію оной коллегіи, для помянутыхъ резоновъ, роты командировать сюда не надлежитъ, а можетъ полицеймейстерская канцелярія до времени исправляться вышепомянутою, обрѣтающеюся при С.-Петербургѣ, половиною роты, и требуетъ о томъ указа.

А понеже Сенатъ, за вышеписаннымъ Вашего И. В-ва указомъ, того

Digitized by Google

собою учинить не можетъ, а всеподданнѣйше требуетъ Вашего И. В-ва указа.

Андрей Ушаковъ, князь Ю. Трубецкой, Василій Новосильцевъ, князь Алексѣй Шаховской, Семенъ Сукинъ.

Ноября 26 дня 1732 г.

Для показанной нужды, исправляться полиціи, до времени, обрѣтающеюся здѣсь половиною драгунской роты. Анна. Подписана резолюція декабря 1 дня 1732 г. (ib., л. 255 сл.)

IV. Высочайшая резолюція на докладѣ Сената о разсмотрѣніи въ вотчинной коллегіи дѣла о выдѣлѣ графинѣ Настасьѣ Матвѣевой законной части изъ недвижимаго имѣнія мужа ея съ представленіемъ мнѣнію по дѣлу въ Сенатъ, а послѣднимъ — Ея В-ву, въ случаѣ невозможности почему-либо рѣшить дѣло.

Ея И. В-ву, Самодержицѣ Всероссійской, всеподданнѣйшее доношеніе изъ Сената.

Въ нынѣшнемъ 1732 г. изъ Кабинета Вашего И. В-ва прислана въ Сенатъ челобитная графини Настасьи Матвѣевой о дачѣ ей послѣ мужа ея, графа Матвѣева, изъ недвижимаго имѣнія четвертаго жеребья, съ такимъ приказомъ, чтобъ по той челобитной въ вотчинной коллегіи разсмотрѣть и съ мнѣніемъ подать въ Сенатъ, а въ Сенатѣ рѣшить какъ Вашего И. В-ва указы повелѣваютъ, а ежели зачѣмъ рѣшить невозможно, доложить Вашему И. В-ву.

А понеже въ томъ ея челобитьѣ показано, что въ 730 г., по челобитью, пасынка ея, графа Федора Матвѣева, указомъ Вашего И. В-ва въ вотчинной коллегіи объявлено, дабы того ихъ дѣла безъ указа Вашего И. В-ва не рѣшить.

И хотя въ Сенатѣ того Вашего И. В-ва указа и не имѣется, а объявленъ въ ономъ ея, графини Матвѣевой, челобитьѣ, однако-же по нынѣшнему изъ Кабинета Вашего И. В-ва словесному объявленію Сенатъ опредѣленія учинить не можетъ, а всеподданнѣйше на оное требуетъ всемилостивѣйшаго Вашего В-ва указа.

Андрей Ушаковъ, князь Ю. Трубецкой, Василій Новосильцевъ, князь Алексѣй Шаховской, Семенъ Сукинъ.

Ноября 26 дня 1732 г.

«По сему дѣлу по прежнему приказу разсмотрѣть въ вотчинной коллегіи и со мнѣніемъ подать въ Сенатъ, а въ Сенатѣ рѣшить какъ указы повелѣваютъ, а ежели за чѣмъ рѣшить будетъ невозможно, о томъ доложить Насъ». Анна. Подписана резолюція декабря 1 дня 1732 г. (ib., л. 257 и об.)

V. Высочайшая резолюція на докладѣ Сената о бытіи Михаилу Апрѣлеву и Никитѣ Квашнину-Самарину товарищами Новгородскаго вице-губернатора.

Ея И. В-ву, Самодержицѣ Всероссійской, всеподданнѣйшее доношеніе изъ Сената.

Іюня 18 дня сего 1732 г., въ поданномъ Вашему И. В-ву отъ Сената

Digitized by Google

доношеніи, представлено объ опредѣленіи въ губерніяхъ какъ при губернаторахъ, такъ и при вице-губернаторахъ, для лучшаго исправленія въ дѣлахъ, въ помощь товарищей съ полковничьими рангами, какъ и провинціальные воеводы опредѣлены, въ томъ числѣ въ Новгородскую губернію майора Михайла Апрѣлева, изъ дворянъ — Никиту Квашнина-Самарина.

А нынѣ Новгородскій вице-губернаторъ Бредихинъ въ Сенатѣ требуетъ, чтобъ для исправленія дѣлъ опредѣлить въ Новгородскую губернію асессорами майора Ефрема Иванова сына Тарбѣева, да дворянина Ивана Афанасьева сына Полозова.

Того ради о томъ у Вашего И. В-ва Сенатъ всеподданнѣйше требуетъ всемилостивѣйшаго указа.

Андрей Ушаковъ, князь Ю. Трубецкой, Василій Новосильцевъ, князь Алексѣй Шаховской, Семенъ Сукинъ.

Ноября 26 дня 1732 г.

«При Новгородскокомъ вице-губернаторѣ въ товарищахъ быть по первому Сенатскому представленію майору Михайлу Апрѣлеву и дворянину Никитѣ Квашнину-Самарину». Анна[1]). (ib., л. 253.)

№ 138.

Журналъ декабря 2 дня.

Въ Кабинетѣ Ея И. В-ва засѣдали опредѣленные гг. министры.

Вверхъ къ Ея И. В-ву ходилъ одинъ вице-канцлеръ.

Полученъ репортъ изъ генеральнаго комиссаріата о полученіи указу о вѣдомостяхъ объ остаточныхъ прошлыхъ лѣтъ вступившихъ въ комиссаріатское вѣдомство деньгахъ и о прочемъ.

Отданы доношенія:

1) генерала и Рижскаго губернатора Лесія, и при томъ челобитная ландмессера Гохмута на оберъ-инспектора Витта, о непорядочныхъ по должности его поступкахъ, и приказано изготовить указъ о взятьѣ о томъ подлиннаго извѣстія и о слѣдствіи по немъ въ Ригѣ; 2) отъ ген. г. Салтыкова о взысканіи на Матвѣѣ Олсуфьевѣ запущенной съ дворцовыхъ волостей подушной доимки, и что деревни его описывать ли, — приказано: изъ поданныхъ изъ Сената вѣдомости о Лифляндскихъ, Выборгскихъ, Ингерманландскихъ деревняхъ, — сколько за онымъ Олсуфьевымъ по тѣмъ вѣдомостямъ деревень имѣется...

Пришедъ въ Кабинетъ ген.-лейтенантъ и ген.-полицеймейстеръ Салтыковъ подалъ 7 докладовъ:

1) о переписи вновь въ С.-Петербургѣ дворовъ и покоевъ; 2) о

1) Времени подписанія резолюціи въ подлинникѣ не означено; по журналу-же резолюція значится подписанною 1 декабря 1732 г. Прим. редактора.

Digitized by Google

непостроенныхъ на Васильевскомъ острову каменныхъ палатахъ и берегахъ; 3) о нестроеніи же, на адмиралтейскомъ острову, по берегу строенія; 4) о бродящихъ здѣсь нищихъ; 5) объ опредѣленіи мясу и прочему харчу цѣны; 6) о дачѣ суммы на строеніе по Литейной улицѣ мостовъ; 7) объ опредѣленіи, вмѣсто статск. совѣтника Вельяминова, въ оберъ-полицеймейстеры, за болѣзнью его, иного.

По разсмотрѣніи тѣхъ докладовъ, изъ оныхъ первые три доклада оставлены въ Кабинетѣ, а прочіе приказано отдать въ Сенатъ, а имянно 4, 5 и 6, съ такимъ приказомъ, что по прежде-поданнымъ въ Сенатъ и помянутымъ его, ген.-полицеймейстера, доношеніямъ, разсмотря, учинено было надлежащее рѣшеніе въ Сенатѣ немедленно, а ежели по которому рѣшенія учинить будетъ невозможно, о томъ, учиня, подать покладъ Ея И. В-ву съ надлежащимъ же представленіемъ, а 7-ое доношеніе о Вельяминовѣ отдать ему, ген.-полицеймейстеру, въ полицію возвратно, съ такимъ объявленіемъ, чтобы, вмѣсто его, Вельяминова, въ оберъ-полицеймейстеры, выбравъ, кого надлежитъ, представилъ именно.

Журналъ декабря 3 дня.

Въ Кабинетѣ Ея И. В-ва засѣдали опредѣленные гг. министры.

Отдали поданные сего числа сенатскіе два доклада по морской комиссіи о морскихъ и адмиралтейскихъ вышнихъ и нижнихъ служителяхъ и о вооруженіи флота, да сенатскіе же 2 репорта о рѣшеніи дѣлъ: 1) ноября съ 27 сего декабря по 2 число; при томъ 2) изъ Москвы — ноября съ 13 по 18 число; 3) репортъ же изъ комиссаріатской комиссіи — о рѣшеніи же дѣлъ въ поябрѣ мѣсяцѣ.

Журналъ декабря 4 дня.

Въ Кабинетѣ Ея И. В-ва засѣдали опредѣленные гг. министры.

Ходили вверхъ къ Ея И. В-ву съ докладами и для подписанія указовъ, которыя Ея В-во собственною своею рукою изволила подписать:

1) къ ген. Лесію — о слѣдствіи въ Ригѣ объ оберъ-инспекторѣ Витте по доносу на него ландмессера Гохмута; 2) о посылкѣ въ Москву нарочнаго для взятья (вѣдомости) изъ генеральнаго комиссаріата о вступившихъ прошлогодныхъ деньгахъ и провіантѣ и прочемъ, и о принужденіи въ томъ отправленіи; 3) въ генеральный кригсъ-комиссаріатъ — о томъ же и подтвержденіи на прежній указъ;

Digitized by Google

4) резолюцію на докладѣ ген.-полиціймейстера Салтыкова о перепискѣ вновь здѣсь покоевъ.

Да на семи докладѣхъ приказали подписать резолюціи.

Отдали поданные сего числа 2 репорта, о которыхъ приказали записать, что Ея И. В-ву въ докладѣ были:

1) репортъ изъ военной коллегіи — о сборѣ и доимкѣ рекрутъ, по сей декабрь мѣсяцъ; 2) доношеніе майора Хрущова о полученіи указу, что до наступленія будущаго году перепись оканчивать будетъ, и при томъ реестръ, сколько переписано.

Отдали поданную челобитную подполковника Лефорта, который проситъ о жалованьи, за бытность его въ 713 году лейбъ-гвардіи въ Преображенскомъ полку капитаномъ-поручикомъ, — которую приказано отдать ему возвратно и объявить, что по оной челобитной ему отказано, понеже о неполученіи того жалованья никакого извѣстія не показалъ.

Еще приказано же пришедшему въ Кабинетъ полковнику Тихомирову,—который проситъ за бытность его здѣсь оберъ-рентмейстеромъ о прибавкѣ, противъ учиненнаго въ 725 г. штата, жалованья и о повышеніи рангомъ, о чемъ челобитная его подана прошедшую зиму, — нынѣ ему объявить, что по тому его прошенію опредѣленія нынѣ учинить невозможно, покамѣстъ о всѣхъ штатскихъ коллегіяхъ и чинахъ генеральный штатъ учиненъ будетъ, и для того бы просилъ онъ рѣшенія по конфирмаціи онаго штата [1]).

Приложеніе къ журналу 4 декабря.

Именной указъ Сенату о немедленномъ доставленіи изъ генеральнаго кригсъ-комиссаріата въ Сенатъ вѣдомостей о подушныхъ деньгахъ, о мундирныхъ и амуничныхъ вещахъ и о необходимыхъ на нихъ сверхштатныхъ расходахъ.

Указъ Нашему Сенату.

По новому воинскому стату на содержаніе арміи Нашей и гарнизоновъ подушныхъ денегъ собирается прежняя сумма 3.781.131 руб., изъ которой, за содержаніемъ той арміи, хотя-бъ оная въ полномъ комплектѣ людей и лошадей была, въ нынѣшнее мирное время надлежало быть въ остаткѣ 568.894 р. 85 коп.; что же изъ той остаточной суммы положено на кирасирскіе 10 полковъ прибавочнаго жалованья и за раціоны на кадетскій корпусъ и на пѣхотные 5 полковъ, которые изъ низоваго корпуса впредь выведены будутъ, всего 267.414 руб., но и затѣмъ надлежало быть въ остаткѣ еще 301.479 руб., къ тому жъ по вышеозначенному воинскому стату требовано изъ остаточныхъ

1) Объявлено того же числа.

Digitized by Google

прошлыхъ лѣтъ денегъ заимно и по всемилостивѣйшей Нашей конфирмаціи дать опредѣлено на пріуготовленіе мундирныхъ запасныхъ суконъ и прочихъ вещей, на покупку кирасирскихъ лошадей, на дѣло новаго ружья и на строеніе провіантскихъ магазейновъ, всего 380.000 руб.; сверхъ же того вся армія Наша и гарнизоны по нынѣшній годъ получали готовый прошлыхъ лѣтъ провіантъ, и какъ генералитетъ, такъ и штабъ- и оберъ-офицеры раціи, а на драгунскихъ и подъемныхъ лошадей фуражъ на прошедшіе зимніе мѣсяцы изъ тѣхъ же остаточныхъ денегъ, не упоминая того, что армія Наша людьми и лошадьми состоитъ еще не въ полномъ комплектѣ, тако-жъ и 7 полковъ драгунскихъ провіантомъ и фуражемъ довольствуются съ Малой Россіи. И для того изъ положенной настоящей сего года всей суммы надлежало быть многому числу въ остаткѣ (кромѣ той остаточной суммы, что по воинскому стату объявлена), а нынѣ съ великимъ недовольствомъ извѣстно Намъ учинилось, что генеральный кригсъ-комиссаріатъ въ Сенатъ сентября 2 репортовалъ и притомъ доноситъ, что какъ сего настоящаго года сборныхъ подушныхъ, такъ и прошлыхъ лѣтъ остаточныхъ и изъ доимки собранныхъ денегъ (которыхъ всѣхъ, какъ выше изображено, съ готовымъ провіантомъ и съ платежемъ раціи и остаточныхъ-же прошлыхъ лѣтъ суконъ и мундирныхъ и аммуничныхъ вещей, всей суммѣ состоять надлежитъ безъ мала въ семи милліонахъ), будто за многими сверхъ армейскихъ настоящихъ излишними расходы, которые въ тѣхъ репортахъ именно объявлены, и за многою доимкою, къ будущему 1733 г. на пріуготовленіе провіанта, мундирныхъ суконъ и мундирныхъ и амуничныхъ вещей многаго числа недостанетъ, и другимъ доношеніемъ ноября 27 дня объявляетъ такіе-жъ недостатки. А понеже Мы всемилостивѣйше всегдашнее попеченіе имѣемъ и желаемъ, чтобъ не токмо армія Наша въ добромъ порядкѣ и во всемъ исправна быть могла, но и подданные-бъ Наши излишней тягости не имѣли, а оные кригсъ-комиссаріата репорты, паче чаянія и всемилостивѣйшаго Нашего намѣренія, въ томъ не малое придаютъ сомнѣніе. Того ради, упреждая и не допуская до такихъ случаевъ, указали Мы кригсъ-комиссаріату прислать подлинное именное извѣстіе въ самой скорости: 1) сколько на сей настоящій годъ подушныхъ денегъ на всѣхъ вѣчныхъ квартирахъ въ сборѣ и что изъ того числа на жалованье арміи и на покупку провіантовъ, тако-жъ суконъ, мундирныхъ и амуничныхъ вещей и прочее въ расходѣ и затѣмъ въ комиссаріатѣ, и при полкахъ, и на вѣчныхъ квартирахъ въ остаткахъ на лицо; 2) сколько къ будущему 1733 г. предуготовить надлежитъ провіанта, суконъ, мундирныхъ и амуничныхъ всякихъ вещей и что въ то число готоваго по нынѣ на лицо или подряженнаго принять надлежитъ, и коликое число къ наличному числу чего порознь и на коликую сумму недостанетъ; 3) за которыя амуничныя вещи, сверхъ положенной указной цѣны, подрядчики просятъ излишнее, объявить именно какимъ вещамъ какія цѣны положены по прежней табели 1720 г. и по нынѣшнему новому воинскому стату и почему нынѣ подрядчики просятъ, росписавъ всѣ тѣ цѣны, которыя чѣмъ которой превосходитъ, и коликое число на все на то излишней суммы будетъ; 4) сколько при полкахъ состояло и нынѣ состоитъ за комплектомъ штабъ- и оберъ- и унтеръ-офицеровъ и рядовыхъ, и что имъ всей суммы на жалованье и на раціи изошло, и что въ томъ числѣ давано по собственнымъ Нашимъ указамъ и по другимъ какимъ опредѣленіямъ; 5) сколько генералитету, штабъ-, оберъ- и

Digitized by Google

унтеръ-офицерамъ, такожъ на подъемныя и драгунскія лошади на покупку фуража сверхъ воинскаго стата и настоящимъ цѣнамъ въ нынѣшнемъ году излишняго въ дачѣ; 6) генералу-инспектору и прочимъ инспекторамъ и посылаемымъ отъ нихъ полковникамъ какія дачи сверхъ штата даются, и на что именно, и что всей суммы въ нынѣшнемъ году въ расходѣ, тако-жъ и о прочихъ всякихъ расходѣхъ, которые сверхъ того воинскаго стата чинятся, и по какимъ указамъ и опредѣленіямъ, о томъ о всемъ прислать подлинное извѣстіе, и для взятья изъ комиссаріата тѣхъ вышеписанныхъ вѣдомостей послать отсюда нарочнаго и въ кригсъ-комиссаріатъ подтвердить Нашимъ указомъ, чтобъ тѣ вѣдомости съ нимъ отправили кончае въ недѣлю, понеже когда уже о такомъ недостаткѣ репортовано, то надлежитъ такимъ вѣдомостямъ и изъ нихъ учиненной смѣтѣ быть готовымъ, а ежели такихъ вѣдомостей не явится и репортовали о томъ не имѣя подлиннаго извѣстія, въ томъ на Москвѣ Нашему Сенату кригсъ-комиссаріата членовъ допросить и тѣ ихъ допросы прислать въ С.-Петербургъ, въ Сенатъ, съ первою почтою, по которымъ доложить Насъ немедленно; а что надлежитъ до остаточныхъ прошлыхъ лѣтъ денегъ, сколько оныхъ генваря къ 1-му числу сего года въ военной коллегіи съ прочими подчиненными канцеляріями и конторами, на вѣчныхъ квартирахъ при полкахъ, и въ губерніяхъ и провинціяхъ было на лицо, и что гдѣ въ нынѣшнемъ году вновь изъ доимки собрано, и не было-ль изъ тѣхъ денегъ какихъ расходовъ, о томъ, такожде и объ остаточномъ же провіантѣ, мундирныхъ сукнахъ и амуничныхъ всякихъ вещахъ и о прочемъ какія вѣдомости повелѣли Мы кригсъ-комиссаріату прислать, о томъ посланъ особливый указъ, за подписаніемъ собственной Нашей руки, прошедшаго ноября 18 числа; и какъ по оному, такъ и по сему Нашимъ указамъ Сенату въ Москвѣ стараніе имѣть и комиссаріатъ понуждать, дабы исполнено и тѣ вѣдомости, для собственнаго Нашего извѣстія, присланы были въ самой скорости. А понеже изъ кригсъ-комиссаріата въ С.-Петербургѣ обрѣтается оберъ-штеръ-кригсъ-комиссаръ Наумовъ, который генералитетъ и полки въ комиссіи своей особо имѣетъ, того ради всякаго извѣстія по первому, прошедшаго ноября 18-го, и по сему Нашимъ указамъ требовать и взыскивать на немъ, оберъ-штеръ-кригсъ-комиссарѣ, Нашему Сенату здѣсь, въ С.-Петербургѣ. И повелѣваемъ Нашему Сенату учинить о томъ по сему Нашему указу, а въ генеральный кригсъ-комиссаріатъ о томъ же указъ Нашъ посланъ. Анна. Декабря 4 дня 1732 г. (Арх. Сен., кн. 36, л. 258—260 и обор.)

№ 139.

Журналъ декабря 5 дня.

Въ Кабинетѣ Ея И. В-ва засѣдали опредѣленные гг. министры.

Г. вице-канцлеръ ходилъ вверхъ къ Ея И. В-ву съ иностранными дѣлами.

Сего числа получено изъ Москвы отъ генерала г. Салтыкова 3 письма:

1) со справкою соляной конторы — о доданномъ адмиралу Гордону изъ Кабинета жалованьѣ; 2) о графахъ Скавронскихъ,—что на

Digitized by Google

деревни ихъ жалованныя грамоты востребованы будутъ, по прибытіи въ Москву, декабря 15 дня; 3) о полученіи указу о содержаніи въ присмотрѣ мужа Новокщеной Качарскаго; репортъ изъ провіантской комиссіи — о произведеніи дѣлъ въ минувшемъ ноября мѣсяцѣ.

Изъ оной провіантской комиссіи, чрезъ подполковника Шипова, поданы были доношенія: 1) о взятьѣ изъ губерніи секретарей и подъячихъ, а изъ городовъ подъячихъ же, по назначенному въ томъ докладѣ числу; о произведеніи той комиссіи канцеляриста Ивана Телѣгина въ протоколисты, — которыя приказано отдать въ Сенатъ съ такимъ приказомъ, чтобы по тѣмъ доношеніямъ надлежащее удовольствіе учинено было въ Сенатѣ.

Да ему, Шипову, при подачѣ возвращено доношеніе попрежнему о посылкѣ въ Сибирскую губернію для счету по той комиссіи нарочнаго; и приказано въ томъ доношеніи приполнить, кого въ ту губернію имянно послать надлежитъ.

Приказано взять изъ Сената вѣдомости, сколько изъ положенной на городовую канцелярію суммы изъ 200000 руб. росписанію опредѣлено на тое канцелярію, тако же на городовое, и что на дворцовое строеніе, и въ то число сколько въ которое мѣсто отпущено.

Журналъ декабря 6 дня.

Въ Кабинетѣ Ея И. В-ва засѣдали опредѣленные гг. министры.

Ходили вверхъ къ Ея И. В-ву, токмо по дѣламъ докладовъ сего числа не было.

А пришедъ въ Кабинетъ, разсматривали дѣла для докладу.

Сего числа получено доношеніе отъ маіора Хрущова чрезъ нарочнаго о требованіи указу, чтобъ ему по окончаніи съ переписными книгами быть въ Петербургъ, не ожидая посланнаго въ Казанскую губернію офицера.

Журналъ декабря 8 дня.

Въ Кабинетѣ Ея И. В-ва засѣдали опредѣленные гг. министры.

Ходили вверхъ къ Ея И. В-ву, а пришедъ въ Кабинетъ, по указу Ея В-ва отправляли слѣдующее:

Отдали подписанныя собственною Ея И. В-ва рукою 2 инструкціи полковникамъ о поѣздкѣ въ Луки Великіе и въ Торопецъ о слѣдствіи и розыскѣ въ утайкѣ денегъ, и въ подрядахъ и въ прочихъ воеводскихъ и другихъ управителей непорядкахъ.

И при томъ подписанные же для публикаціи о томъ въ народъ

Digitized by Google

два же указа и двѣ подорожныя о подводахъ, изъ которыхъ одна инструкція переписывана съ черной въ Кабинетѣ и подписана же послѣ, и при отдачѣ оныхъ приказали записать, что тѣ бѣлыя и черную инструкціи, тако же указы и подорожныя изволила отдать Ея И. В-во, и указала для онаго слѣдствія отправить полковниковъ: на Луки Великіе — Астраханскаго пѣхотнаго полку Ивана Бахметева, въ Торопецъ — Ингерманландскаго пѣхотнаго же полку Аврама Шамардина, давъ имъ на прогоны и на прочіе канцелярскіе расходы каждому по 100 рублевъ, и для того въ оныя инструкціи и указы и подорожныя имена ихъ вписаны, и оные полковники въ Кабинетъ призываны и тѣ инструкціи имъ объявлены.

А сего же числа ввечеру помянутымъ полковникамъ оныя инструкціи, тако же указы и подорожныя и денегъ съ росписками по сту руб. въ Кабинетѣ отданы, и приказано имъ собрався, ѣхать въ опредѣленныя мѣста въ завтрешняго числа съ вечера немедленно, и что у нихъ чиниться будетъ, о томъ въ Кабинетѣ почасту репортовать.

И того же вечера объ сныхъ полковникахъ, что они по указу Ея И. В-ва въ нѣкоторую посылку отправляются и что они возьмутъ при себѣ по одному унтеръ-офицеру и по два солдата, чрезъ кабинетъ-секретаря объявлено командующему надъ оными полками генералъ-фельдмаршалу и кавалеру графу фонъ Миниху.

Сего же вечера посланъ былъ изъ Кабинета ѣздовой сержантъ Евреевъ на дворъ умершаго нынѣ ген.-лейтен. кн. Мещерскаго къ сыну его (который хотѣлъ тѣло онаго отца своего весть въ Москву) съ такимъ объявленіемъ, что Ея И. В-во изволила указать тѣло его, Мещерскаго, погрести здѣсь при С.-Петербургѣ, а въ Москву не возить — что ему и объявлено.

Репортовъ получено:

1) репортъ изъ военной коллегіи — что учинено по смотровымъ табелямъ инспектора кн. Урусова о Казанскомъ драгунскомъ полку; 3) доношеніе Сибирскаго губернатора Плещеева объ отпускѣ въ Петербургъ изъ-подъ караулу шведскаго капитана Сейленберга.

Приложенія къ журналу 8 декабря.

I. Высочайше утвержденная инструкція Астраханскаго пѣхотнаго полка полковнику Ивану Бахметеву, отправляемому въ Великіе Луки, для производства слѣдствіи по злоупотребленіямъ воеводъ и другихъ управителей провинціи.

Извѣстно Намъ учинилось, что на Великихъ Лукахъ и въ Торопцѣ и всей той провинціи при прежнихъ, бывшихъ тамъ комендантахъ, воеводахъ,

Digitized by Google

ландратахъ, и особливо при Антонѣ Алексѣевѣ и Мансуровѣ и прочихъ, чинились многія преступленія, похищенія и упущенія и прочіе непорядки противные указомъ, регламентамъ и Нашему интересу и къ тягости и озлобленію Нашихъ вѣрныхъ подданныхъ, которые еще, какъ Намъ о томъ вѣрно донесено, и донынѣ продолжаются, а имянно: 1) въ Великолуцкой провинціи содержится тайно старыхъ сборовъ казенныхъ денегъ 20000 рублевъ, которыхъ никуда не отправляютъ и объ нихъ не репортуютъ; 2) той-же провинціи бывшій помянутый воевода Мансуровъ роздалъ казенныхъ денегъ прежнихъ сборовъ, подъ именемъ займа, разнымъ людямъ немалую сумму, которыми и донынѣ тѣ люди безсовѣстно корыстуются; 3) въ той-же Великолуцкой провинціи на форпостѣ стоящій нынѣ майоръ за такими уже нашими всемилостивѣйшими крѣпкими регламентами подряжаетъ провіантъ и фуражъ безъ публикаціи и торгу, въ противность регламентамъ съ немалою передачею; 4) торопецкіе купецкіе люди ежегодно вывозятъ и на векселя переводятъ заграницу въ Польшу и въ Кенигсбергъ многія тысячи рублевъ, на которыя покупая тамошніе товары, привозятъ въ нашу имперію безпошлинно, къ немалому убытку казнѣ Нашей и Нашему купечеству.

Того ради ѣхать тебѣ наскоро въ тое провинцію въ Великіе Луки и чинить по слѣдующимъ пунктамъ:

I.

Пріѣхавъ въ каждый городъ, собрать въ тамошнюю канцелярію воеводу, асессоровъ, рентмейстеровъ и секретарей, бурмистровъ, такожъ обрѣтающихся тамъ у дѣлъ Нашихъ офицеровъ и тутошное шляхетство, которые въ городѣ и неподалеку отъ города и велѣть прочесть данной тебѣ Нашъ всемилостивѣйшій указъ и въ слушаніи того указа велѣть имъ подписаться, а по дальнее шляхетство тѣхъ уѣздовъ послать, чтобъ они были въ городъ, а которыхъ въ домахъ нѣтъ, изъ тѣхъ мѣстъ велѣть быть прикащикомъ ихъ, а для прочихъ тамошнихъ жителей въ воскресный день оный указъ публиковать.

II.

По пріѣздѣ своемъ того-жъ числа денежную наличную казну, какъ въ воеводской канцеляріи, такъ и въ рентереѣ осмотря, описать и взять вѣдомость, сколько отъ прошлаго 1731 г. къ настоящему году было въ остаткѣ и въ нынѣшній годъ изъ доимки и по окладомъ настоящихъ въ сборѣ и куда въ расходѣ и за тѣмъ что въ остаткахъ на лицо.

III.

Если по твоему осмотру и по вѣдомостямъ въ Великихъ Лукахъ вышепомянутыхъ денегъ 20000 не явится, и о тѣхъ деньгахъ накрѣпко изслѣдовать и розыскивать, были-ль такія деньги и сколько числомъ, и куда посланы и по какимъ указамъ, а буде явятся, по тому-жъ изслѣдовать, которыхъ годовъ и какихъ сборовъ и репортовали-ль объ нихъ въ надлежащія мѣста, по указу, и на тѣ репорты какіе указы получали, а буде не репортовали, для чего.

IV.

По второму пункту о помянутомъ подрядѣ провіанта и фуража изслѣдовать накрѣпко, а именно сыскать того майора и допросить, по какому указу тотъ подрядъ чинилъ и по силѣ регламента была-ль публикація и

Digitized by Google

торгъ и горѣла-ль свѣча, и взять то подрядное подлинное дѣло и разсмотрѣть, все-ль чинено по регламенту и по порядку и нѣтъ-ли какой передачи противъ настоящей торговой цѣны, для чего справиться съ таможенною записью, почему въ тѣхъ числѣхъ, когда оный подрядъ былъ, въ городѣ такой провіантъ и фуражъ въ продажѣ былъ и какая противъ той цѣны въ томъ подрядѣ учинена передача.

V.

Окончивъ по симъ пунктамъ, разсмотрѣть — тамошнее правленіе все-ль по регламентамъ и указамъ опредѣляется, а именно: 1) въ указные-ль часы, по генеральному регламенту, судьи и секретари въ канцелярію пріѣзжаютъ и выѣзжаютъ, къ чему выписать изъ журнала канцелярскаго нынѣшняго году и сколько часовъ кто не досидѣлъ, или въ которые дни въ канцеляріи не были, а законныхъ къ тому причинъ не покажутъ, тѣхъ штрафовать денежнымъ штрафомъ, по генеральному регламенту; 2) взять реестръ вершеннымъ и невершеннымъ дѣламъ и тако-жъ разсмотрѣть, какимъ образомъ судъ отправляется, по силѣ-ль регламентовъ и Нашего всемилостивѣйшаго указа, публикованнаго въ 1730 году и не чинится-ль какого неправосудія, или за указнымъ временемъ напрасное продолженіе суда и излишняя проволочка челобитчикамъ и если что явится и кто въ томъ случится виноваты, а подлежать будутъ денежному штрафу, и оныхъ штрафовать, по указамъ и регламентамъ; 3) пересмотрѣть самому колодниковъ всѣхъ, какъ и сколь давно и по какимъ дѣламъ содержатся и если явятся сверхъ указнаго времени, допрашивать судей, воеводъ и прочихъ и, буде законныхъ причинъ тому излишнему задержанію не покажутъ, потому-жъ штрафовать по указамъ, а о важныхъ дѣлахъ Намъ доносить потомъ.

VI.

Слѣдовать по прочимъ доношеніямъ, ежели кто по публикаціи вышеписаннаго Нашего указа подавать будетъ, тако-жъ и самому накрѣпко провѣдывать о всякихъ непорядкахъ, отъ тамошнихъ управителей происходящихъ, тако-жъ не кроются-ль гдѣ какіе офицеры или солдаты, въ домъ отпущенные за срокомъ и бѣглые солдаты, тако-жъ отставные офицеры и недоросли, которымъ, по Нашимъ всемилостивѣйшимъ указамъ, на смотръ быть повелѣно въ С.-Петербургѣ и понынѣ не явились, о чемъ особливо между вышеписанными дѣлами сыскивать и накрѣпко провѣдывать, за что обѣщать тѣмъ, кто о чемъ донесетъ, Наше всемилостивѣйшее награжденіе.

VII.

Обо всемъ своемъ поведеніи, что у тебя чиниться будетъ, доносить Намъ со всякимъ подлиннымъ изъясненіемъ чрезъ каждую недѣлю чрезъ почту, а о важныхъ дѣлахъ и на что потребно будетъ скорая резолюція. писать чрезъ нарочныхъ курьеровъ.

VIII.

Для письма приказныхъ людей, тако-жъ бумагу, чернила, свѣчи, дрова брать отъ тамошнихъ воеводъ, а для вспоможенія, тако-жъ и для караула и посылокъ офицеровъ и унтеръ-офицеровъ и солдатъ, брать изъ тамошнихъ полевыхъ и гарнизонныхъ командъ, по данному тебѣ отъ Насъ послушному указу.

Digitized by Google

Въ прочемъ во всемъ поступать, какъ честному и вѣрному офицеру и какъ ревностному судьѣ и истцу надлежитъ, не маня ни кому, ниже посягая на кого и ни чего того, что до Нашего высокаго интереса, касаться и принадлежать будетъ, ни мнѣйшаго отнюдь не упустить, какъ о томъ отвѣтъ дать предъ Богомъ и предъ судомъ, а за добрые и вѣрные поступки быть въ надеждѣ Нашей императорской милости.

Такова инструкція подписана собственною Ея И. В-ва рукою по сему:

Анна.

Въ С.-Петербургѣ, 8 дня декабря 1732-го года.

Въ такой же силѣ другая инструкція отправленному въ Торопецъ Ингерманландскаго пѣхотнаго полку Аврааму Шамардину и подписана собственною жъ Ея И. В-ва рукою тако: Анна.

Тѣ инструкціи отданы имъ, полковникамъ Бахметеву и Шамардину, въ Кабинетѣ того-жъ декабря 8 дня 1732 году въ вечеру и при томъ на прогоны и на расходы денегъ каждому по 100 рублевъ съ росписками. (Арх. М. Ю., кн. 24/1101, л. 2—4.)

II. Всеподданнѣйшее доношеніе Сибирскаго губернатора Плещеева объ отпускѣ въ Петербургъ, содержавшагося въ Тобольскѣ подъ карауломъ, шведскаго капитана Сейленберга.

Подано декабря 8 дня 1732 года.

Всепресвѣтлѣйшей, державнѣйшей Государынѣ Императрицѣ Аннѣ Іоанновнѣ, самодержицѣ всероссійской, всеподданнѣйшее доношеніе.

По всемилостивѣйшему В-го И. В-ва указу, полученному въ Тобольску, Августа 22 дня сего 732 г., велѣно шведскаго капитана Гинриха Матіаса Сейленберга, справясь гдѣ онъ въ Тобольску-ль, или далѣе за Тобольскомъ обрѣтается, отпустить въ С.-Петербургъ, давъ ему подводы и прогонныя деньги. И потому В-го И. В-ва указу, оный шведскій капитанъ Г. М. Сейленбергъ, который содержался въ Тобольску подъ карауломъ, отпущенъ въ С.-Петербургъ, и отъ Тобольска до Москвы и до С.-Петербурга подводы и на нихъ прогонныя и поверстныя деньги даны; и для охраненія въ пути, по его требованію, послано съ нимъ солдатъ 3 человѣка.

Вашего И. В-ва нижайшій рабъ Алексѣй Плещеевъ.

Сентября 1 дня 1732 г. (ib., кн. 25/1102, л. 3.)

№ 140.

Журналъ декабря 9 дня.

Въ Кабинетѣ Ея И. В-ва засѣдали опредѣленные гг. министры.

Сего числа отправленія дѣлъ не было, понеже праздновали день тезоименитства Ея Высочества государыни принцессы.

Digitized by Google

Получены три письма отъ ген. г. Салтыкова:

1) объ отсылкѣ остаточныхъ отъ гвардіи денегъ ген.-поручику Волкову; 2) о справкѣ объ описи и взятьѣ пожитковъ послѣ думнаго дьяка Виніуса; 3) о выпущеніи Кишкиной жены изъ монастыря къ мужу; 4) репортъ ген.-лейтен. Волкова о полученіи указу объ отсылкѣ къ нему остаточныхъ отъ гвардіи денегъ.

Журналъ декабря 10 дня.

Въ Кабинетѣ Ея И. В-ва засѣдали опредѣленные гг. министры.

Отдали поданные сего числа Ея И. В-ву сенатскіе два репорты о рѣшеніи дѣлъ:

1) сего декабря съ 4 по 9 число; 2) московскій — ноября съ 20 по 25 число; 3) письмо отъ ген. Салтыкова объ отправленіи нарочнаго съ посланнымъ къ майору Хрущову конвертомъ; 4) доношеніе отъ майора Хрущова и реестръ, сколько мѣстечекъ переписано; 5) письмо отъ него же Хрущова, зачѣмъ къ новому году переписи окончить неможно.

Журналъ декабря 11 дня.

Въ Кабинетѣ Ея И. В-ва засѣдали опредѣленные гг. министры до полудня и ввечеру.

Ходили вверхъ къ Ея И. В-ву съ докладами, на которыхъ резолюціи Ея В-во изволила подписать собственною своею рукою:

1) по докладу изъ Синода о бытіи члену Ивану Топильскому въ Московской дикастеріи совѣтникомъ [1]).

По докладамъ военной коллегіи, артиллеріи и ген.-фельдмаршала: 2) объ именованіи ландмилицкихъ 20 полковъ новыми званіями [2]); 3) о бытіи о деньщикахъ по воинскому штату и инспекторской инструкціи; 4) о невозвращеніи данныхъ изъ артиллеріи въ новую Сергіевскую церковь денегъ и колоколовъ; 5) о содержаніи обоихъ кирасирскихъ полковъ въ Бѣлгородской и Тамбовской провинціяхъ; 6) о смотрѣ и починкѣ поврежденныхъ палатъ по набережнымъ садамъ, гдѣ лежитъ амуниція, безъ снятія саду; 7) по докладу отъ полиціи о принужденіи строеніемъ набережныхъ дворовъ ниже адмиралтейства, а кому нечѣмъ строить, тѣхъ мѣстъ объ отдачѣ другимъ; 8) по челобитью отставного гвардіи поручика Ка-

1) Полн. соб. пост. по вѣд. прав. испов., т. VII, стр. 607.
2) VIII, № 6279.

Digitized by Google

рякина о пожалованіи по его смерть изъ Корчминскихъ Кинешемскихъ деревень 21 двора.

Сего же числа ввечеру отправлены 3 письма указомъ Ея И. В-ва отъ министровъ:

1) къ ген. г. Салтыкову объ осмотрѣ, чрезъ архитектора, повредившихся мѣстъ у Ивановской колокольни и Спасской башни, и о присылкѣ смѣты; 2) къ нему же, о взятьѣ вѣдомости у Матвѣя Олсуфьева, сколько гдѣ за нимъ деревень и душъ; къ майору Хрущову — о присылкѣ, по окончаніи переписи, въ Кабинетъ табели, а самому ожидать указу въ Бѣлгородѣ.

Отданы конной гвардіи подполковнику кн. Шаховскому 2 челобитныя, поданныя Ея И. В-ву оной гвардіи отъ капрала и рейтара, иноземцевъ, объ отпускѣ въ другіе полки, въ томъ числѣ рейтара въ низовой корпусъ въ офицеры, и при томъ объявлено, что по докладу объ нихъ Ея И. В-во изволила отказать.

Доношеній получено:

1) отъ воинскаго инспектора князя Урусова, и при томъ смотровыя табели обрѣтающимся при Царицынѣ пѣхотнымъ полкамъ; 2) его же и при томъ смотровыя табели Астрахапскимъ гарнизоннымъ полкамъ; 3) отъ ген. г. Салтыкова, и при томъ экстрактъ изъ дѣла ротмистра Дубасова и Спѣшнева съ князьями Кантемировыми.

Сего числа въ докладѣ была челобитная съ подписанною резолюціею Степана Игнатьева о чинѣ и жалованьѣ.

Приложеніе къ журналу 11 декабря.

Высочайшая резолюція на челобитной гвардіи поручика Алексѣя Карякина о пожалованіи ему въ пожизненное владѣніе деревень изъ выморочныхъ послѣ ген.-майора Корчмина.

Всепресвѣтлѣйшая, Державнѣйшая, Великая Государыня Императрица Анна Іоанновна, Самодержица Всероссійская.

Вашему И. В-ву служилъ я, нижайшій, л.-гв. въ Семеновскомъ полку съ 206 г. по нынѣшній 1732 г., и былъ во всѣхъ походѣхъ безотлучно, и на всѣхъ баталіяхъ, и акціяхъ, и на приступахъ, на которыхъ и раненъ, чего ради нынѣ и отъ полковой службы отставленъ, а деревень и пропитанія никакого неимѣю.

Всемилостивѣйшая Государыня Императрица, прошу Вашего И. В-ва, да повелитъ державство Ваше, за долговременную мою службу и за раны, пожаловать мнѣ, нижайшему, въ вѣчное потомственное владѣніе отписныя на Ваше И. В-во деревни, выморочныя послѣ ген.-майора Корчмина, въ Кинешемскомъ уѣздѣ, Вичужской волости, деревню Токарево, да деревню Новое Ясенево, въ которыхъ помѣщиковъ одинъ дворъ, въ немъ людей 5 человѣкъ, да крестьянскихъ 21 дворъ, въ нихъ 61 человѣкъ, со всѣми ихъ угодьи и съ пустошьми, что къ тѣмъ деревнямъ принадлежитъ.

Digitized by Google

Вашего И. В-ва нижайшій рабъ, л. гв. Семеновскаго полка бывшій поручикъ Алексѣй Автономовъ сынъ Карякинъ. Декабря ** дня 1732 г.

Къ сей челобитной л.-гв. Семеновскаго полка подпоручикъ Андрей Афанасьевъ сынъ Колударовъ, вмѣсто означеннаго поручика Алексѣя Карякина, по его прошенію, руку приложилъ.

«Вышеписанныя деревни пожаловали ему во владѣнье по его смерть». Анна. Декабря 11 дня 1732 г. (Арх. Сен., кн. 36, л. 261 и об.)

№ 141.

Журналъ декабря 12 дня.

Въ Кабинетѣ Ея И. В-ва засѣдали опредѣленные гг. министры.

Ходили вверхъ къ Ея И. В-ву съ иностранными дѣлами и для подписанія указовъ, которые Ея В-во собственною своею рукою изволила подписать:

въ Сенатъ, 1) объ отпускѣ въ канцелярію отъ строеній на дворцовое строеніе 30,000 руб.; 2) о перемѣнѣ князю Александру Куракину съ Василіемъ Поспѣловымъ здѣшними каменными дворами[1]).

Поданный отъ купца Крейца отвѣтъ по дѣлу купца же Калашникова, и при томъ аттестатъ о корреспонденціи и о неимѣніи на то съ нимъ контракту, который подлежитъ для отвѣту подану быть къ тому дѣлу въ Сенатѣ, гдѣ онаго якобы не принято; — приказано отдать оный его отвѣтъ и аттестатъ въ Сенатъ, дабы сообщили къ тому дѣлу, ежели того для изъясненія по оному дѣлу требуется, — который и отданъ чрезъ секретаря Невѣжина; при чемъ онъ, Невѣжинъ, объявилъ, что то его отвѣтствіе и контрактъ принять по оному дѣлу надлежитъ, а прежде не принимали у него за тѣмъ, что въ поданномъ отъ него не написано было ссылающихся на уложеніе пунктовъ именно, чего ради велѣно приписать, а въ нынѣшнемъ, отданномъ въ Сенатъ, тѣ пункты написаны.

Приложенія къ журналу 12 декабря.

I. Именной указъ Сенату объ отпускѣ изъ штатсъ-конторы 30 т. р. на дворцовое строеніе.

Указъ Нашему Сенату.

Указали Мы въ канцелярію отъ строеній, на дворцовое Наше строеніе, отпустить изъ штатсъ-конторы денегъ 30,000 руб. И повелѣваемъ Нашему Сенату учинить о томъ по сему Нашему указу. Анна. Декабря 12 дня 1732 г. (Арх. Сен., кн. 36, л. 264.)

1) Сей указъ присланъ для записки изъ Сената.

Digitized by Google

II. Именной указъ Сенату о дозволеніи кн. Александру Куракину и Василію Поспѣлову обмѣняться дворами въ С.-Петербургѣ.

Указъ Нашему Сенату.

Пожаловали Мы камергера Нашего князь Александра Куракина, да Василья Поспѣлова, указали по ихъ прошенію, другимъ не въ образецъ, Васильевой жены Поспѣлова двору съ каменнымъ и съ прочимъ строеніемъ, который на Московской сторонѣ близъ галернаго двора, быть во владѣніи за князь Александромъ Куракинымъ, а его князь Александрову двору на Васильевскомъ острову, въ 10-й линіи, съ каменнымъ-же и прочимъ строеніемъ, быть во владѣньи за Васильемъ Поспѣловымъ и за женою его. И повелѣваемъ Нашему Сенату учинить по сему Нашему указу. Анна. Декабря 12 дня 1732 г. (ib., л. 263.)

№ 142.

Журналъ декабря 13 дня.

Въ Кабинетѣ Ея И. В-ва засѣдали опредѣленные гг. министры.

Ходили вверхъ къ Ея И. В-ву, токмо никакихъ указовъ не подписано.

Приказали сходить къ ген.-фельдмаршалу графу фонъ Миниху, чтобъ приказалъ изъ артиллерской канцеляріи подать въ Кабинетъ вѣдомость, сколько какого ружья, фузей, шпагъ и прочаго и амуниціи нынѣ въ которыхъ крѣпостяхъ или въ магазейнахъ имѣется налицо къ службѣ годнаго, и что негоднаго, а именно:

1) шведскаго взятаго во время войны и въ крѣпостяхъ, или другимъ какимъ случаемъ; 2) отобраннаго изъ полевыхъ и гарнизонныхъ полковъ, за негодностью, или для прошествія сроковъ, и прочее.

И о томъ ему, ген.-фельдмаршалу, записка дана сего же числа.

Журналъ декабря 14 дня.

Въ Кабинетѣ Ея И. В-ва засѣдали опредѣленные гг. министры.

Ходили вверхъ къ Ея И. В-ву съ докладами, токмо сего числа подписывать не изволила.

Принесши въ Кабинетъ, отдали 2 челобитныя, поданныя Ея В-ву: 1) Иркутскаго епископа объ отдачѣ ему на ризницу оставшихъ денегъ и вещей послѣ смерти прежняго архіерея; 2) гофъ-юнкера Толстого о невзысканіи съ него, принятыхъ дѣдомъ его Петромъ Толстымъ у Вильбоа, 3600 руб., которые отданы Лефорту; и при томъ приказали тѣ челобитныя послать въ Сенатъ, чтобъ по онымъ, учиня справки, купно съ челобитными прислали въ Кабинетъ немедленно; чего ради отданы въ Сенатъ сего же числа.

Digitized by Google

Былъ смотръ представленнымъ изъ Сената недорослямъ 6 человѣкамъ, которые написаны въ гвардію и въ военную коллегію въ солдаты.

Доношеній получено:

1) генерала и рижскаго губернатора — о полученіи указу о слѣдствіи объ оберъ-инспекторѣ Витте, и что показатель на него Гохмутъ поѣхалъ въ С.-Петербургъ; 2) изъ Митавы, князя Голицына, — о вспоможеніи офицерамъ въ готовленіи кирасирскимъ лошадямъ фуража, и во извѣстіе о назначенныхъ изъ Варшавы комиссарѣхъ, для отдачи гауптманства.

Журналъ декабря 15 дня.

Въ Кабинетѣ Ея И. В-ва засѣдали опредѣленные гг. министры.

Ходили вверхъ къ Ея И. В-ву съ докладами, на которыхъ Ея В-во собственною своею рукою изволила подписать резолюціи:

1) по докладу военной коллегіи — объ отпускѣ съ 733 году офицеровъ и рядовыхъ въ домы третьей части на годъ, кромѣ показанныхъ полковъ; 2) на спискѣ лейбъ-гвардіи отъ Преображенскаго полку — объ отпускѣ на тотъ-же годъ офицеровъ и рядовыхъ 485 человѣкъ; 3) по докладу того же полку — о штрафованіи, по кригсрехту, за побѣгъ солдата Якова Крюкова; 4) именной списокъ объ опредѣленіи недорослей Семена Ратькова съ товарищи, всего 6 человѣкъ, въ гвардію и въ другіе полки.

Приложеніе къ журналу 15 декабря.

Высочайше утвержденный списокъ недорослей, опредѣленныхъ, по представленію Сената, на службу.

Именной списокъ шляхетскимъ недорослямъ, представленнымъ изъ Сената, которыхъ, по смотру въ Кабинетѣ, опредѣлить:

Въ гвардію въ солдаты:

Семена Яковлева сына Ратькова,
Афанасья Иванова сына Ковалева,
Зиновья Иванова сына Огарева.

Въ военную коллегію, для опредѣленія въ солдаты-жъ въ полки:

Луку Семенова сына Калитѣевскаго,
Михайла Павлова сына Кученева,
Ивана Алексѣева сына Казанцева.
Итого шесть человѣкъ.

«Учинить по сему». Декабря 15 дня 1732 г. (Арх. Сен., кн. 36, л. 265.)

Digitized by Google

№ 143.

Журналъ декабря 16 дня.

Въ Кабинетѣ Ея И. В-ва засѣдали опредѣленные гг. министры. Разбирали дѣла къ докладу Ея И В-ву.

Репортовъ получено:

1) репортъ ген.-лейтенанта кн. Борятинскаго — о полученіи указу о присылкѣ мнѣнія о поселеніи при Царицынской линіи донскихъ казаковъ; 2) письмо изъ Стокгольма отъ резидента Бестужева — объ увѣдомленіи, что съ ингерманландскихъ книгъ списываютъ тамъ копіи.

Журналъ декабря 17 дня.

Въ Кабинетѣ Ея И. В-ва засѣдали опредѣленные гг. министры.

Ходили вверхъ къ Ея И. В-ву и пришедъ, отдали поданные Ея В-ву сего числа сенатскіе 9 докладовъ и 2 репорта о рѣшеніи дѣлъ: 1) сего декабря съ 11 по 16 число; 2) московскій — ноября съ 27 сего декабря по 2 число.

Журналъ декабря 18 дня.

Въ Кабинетѣ Ея И. В-ва засѣдали опредѣленные гг. министры.

Ходили вверхъ къ Ея И. В-ву съ докладами, токмо никакихъ дѣлъ въ рѣшеніи не было, понеже сего числа было рожденіе Ея Высочества Государыни Цесаревны.

Приказано поданное сего числа доношеніе Невскаго архимандрита (о дачѣ къ тому монастырю, вмѣсто взятыхъ къ ямской слободѣ земель, пустоши Дубровки и прочихъ) съ такимъ приказомъ, чтобъ по тому доношенію, разсмотря, учинено было въ Сенатѣ надлежащее рѣшеніе, — которое и отдано.

Журналъ декабря 19 дня.

Въ Кабинетѣ Ея И. В-ва засѣдали опредѣленные гг. министры, въ томъ числѣ и его сіятельство канцлеръ.

Ходили вверхъ къ Ея И. В-ву съ иностранными дѣлами и съ кабинетными докладами, токмо по кабинетнымъ сего числа рѣшенія не было.

Полученъ репортъ изъ генеральнаго комиссаріата о полученіи указу о присылкѣ вѣдомостей о подушныхъ деньгахъ и о расходѣ, тако же о мундирѣ и амуниціи.

Digitized by Google

Журналъ декабря 20 дня.

Въ Кабинетѣ Ея И. В-ва засѣдалъ дѣйств. тайн. сов. и кав. кн. Черкасской.

Разбирали дѣла для докладу Ея И. В-ва, токмо въ рѣшеніи не было.

Журналъ декабря 21 дня.

Въ Кабинетѣ Ея И. В-ва засѣдалъ дѣйств. тайн. сов. и кавалеръ кн. Черкасской.

Ходилъ вверхъ къ Ея И. В-ву съ докладами и для подписанія указовъ, которые Ея В-во собственною своею рукою изволила подписать:

1) указъ въ Сенатъ — о произведеніи дѣлъ съ чистою совѣстью и о публикованіи о штрафахъ указу 724 г. вновь [1]).

На докладѣхъ резолюціи:

2) по докладу провіантской комиссіи — объ отправленіи для счету въ Сибирь и Астрахань полковниковъ; 3) по докладу морской комиссіи — какимъ чинамъ быть на корабляхъ, по приложенной табели [2]); 4) по доношенію соляной конторы объ отдачѣ Бахмутскихъ соляныхъ заводовъ въ компанію по приложеннымъ кондиціямъ [3]); 5) на спискѣ именномъ объ отпускѣ на 733 годъ лейбъ-гвардіи Семеновскаго полку офицеровъ и рядовыхъ; 6) на именномъ же репортѣ о такомъ же отпускѣ Измайловскаго полку офицеровъ и рядовыхъ; 7) по прошенію титулярнаго сов-ка Глазунова — объ опредѣленіи его въ конфискацію асессоромъ.

Да сего же числа Ея И. В-ву въ докладѣ были нижеслѣдующія дѣла, по которымъ Ея В-во изволила указать резолюціи подписать:

1) по доношенію адмиралтейской коллегіи — объ отпускахъ адмиралтейскихъ и морскихъ служителей въ домы; 2) по доношенію военной коллегіи — о дачѣ жалованья Рижскому и Нарвскому комендантамъ Лукину и Голенищеву [4]); 3) по взятой копіи съ докладу комиссіи о коммерціи и по поданному доношенію тайн. сов-ка графа Головкина о покупкѣ серебра и капиталѣ въ Англіи и Голландіи,— велѣно, что надлежитъ Шифнеру и Вульфу за казенные товары пла-

---

1) VIII, № 6286.
2) ib., № 6285.
3) ib., № 6287.
4) Подписано (№ 1 и 2) слѣдующаго 22 числа.

Digitized by Google

тить въ казну ефимки и деньги, оныя принимать у нихъ въ Голландіи и для того, тако же, ради покупки серебра, учредить тамъ комиссію, выбравъ къ тому здѣсь достойнаго человѣка и для опредѣленія представить; тако же и о капиталѣ учинить по вышеписаннымъ представленіямъ, и о томъ сочинить инструкцію, какъ поступать тѣмъ, кои къ той комиссіи будутъ опредѣлены, а кому быть, о томъ особо представить; 4) по представленію его же, тайн. сов-ка, о дачѣ денегъ изъ процентовъ, подписать резолюцію; 5) объ опредѣленномъ здѣсь въ оберъ-полиціймейстеры ст. сов-кѣ Андреѣ Вельяминовѣ писать къ Семену Андреевичу, чтобъ, освидѣтельствовавъ болѣзни его, прислалъ аттестатъ [1]); 6) объ опредѣленномъ въ квартергеры Потемкинѣ; 7) по полученному сего числа письму Сем. Андреевича о починкѣ Ивановской колокольни и Спасской башни и о деньгахъ [2]); 8) послать указъ — объ отставкѣ изъ генераловъ-полицеймейстеровъ Степана Грекова [3]); 9) поданное доношеніе изъ конной гвардіи о дачѣ для шитья носильнаго мундира здѣсь и въ Ригѣ изъ полковъ закройщиковъ и портныхъ — отдать ген.-фельдмаршалу и кав. графу фонъ Миниху, и о томъ объявить, чтобъ по тому требованію дать ихъ изъ С.-Петербургскаго и Рижскаго гарнизоновъ [4]); 10) по доношенію военной коллегіи объ отпускѣ въ Москву изъ полку подполковника графа Матвѣева — отказано; 11) по челобитью кн. Ивана Щербатаго, который требуетъ объ опредѣленіи — пріискать мѣсто и доложить; 12) по доношенію конной гвардіи — о бытіи тому полку въ кампаментѣ при Дерптѣ, — имѣть разсужденіе, гдѣ тотъ полкъ поставить надлежитъ; 13) по 4-мъ доношеніямъ, поданнымъ изъ военной коллегіи: о жалованьѣ гарнизоннымъ лекарямъ, о дачѣ абшида полковнику Функу, да объ отставкѣ съ пропитаніемъ полковниковъ Финка и Кенига, — имѣть разсужденіе съ ген.-фельдмаршаломъ; 14) челобитную капитана Черницова, и съ справкою о пожалованіи изъ Долгоруковыхъ деревень, — отложить до другого времени; 15) по отданной сего числа челобитной капитана Фельтена о конфирмаціи данной ему мызы, — справясь, выписать; 16) репортъ изъ военной коллегіи о строеніи линіи — сколько сдѣлано, для извѣстія; 17) письмо Сем. Андреевича и копіи съ указовъ о пожалованныхъ графамъ Скавронскимъ деревняхъ, полученныя сего числа [5]).

---

1) Писано слѣдующаго 22 числа.
2) Резолюція (по № 6 и 7) подписана 22 числа.
3) Подписанъ 22 числа.
4) Отдано и объявлено чрезъ секретаря Козлова.
5) Въ докладѣ (№ 16 и 17) были же.

Digitized by Google

Да сего же числа получено въ Кабинетъ писемъ:

1) репортъ изъ военной коллегіи — о рѣшеніи по смотровымъ табелямъ Нарвскому гарнизонному полку; 2) письмо Сем. Андреевича — о полученіи указа о взятьѣ у Олсуфьева сказки о деревняхъ.

Прилоденія къ журналу 21 декабря.

I. Высочайшая резолюція на челобитной Ивана Глазунова объ опредѣленіи его асессоромъ въ канцелярію конфискаціи.

Всепресвѣтлѣйшая, Державнѣйшая, Великая Государыня Императрица Анна Іоанновна, Самодержица Всероссійская.

Вашего И. В-ва всепослѣдній рабъ, служилъ я подъ командою государственной коллегіи иностранныхъ дѣлъ съ прошлаго 1719 г. и употребленъ былъ секретаремъ въ дву посольствахъ при дворѣ китайскомъ, и по возвращеніи послѣдняго посольства на границѣ во всѣхъ конференціяхъ и пересылкахъ съ китайскими министры, а по заключеніи трактата отправленъ былъ пограничнымъ комиссаромъ на восточную сторону и съ китайскими комиссары разграничилъ земли съ наивящшимъ Россійскому имперію авантажемъ, нежели заключено въ трактатѣ, въ которомъ постановлено пустыя земли между россійскихъ подданныхъ владѣніемъ и мунгальскими караулы дѣлить пополамъ, а я, особливымъ Вашего И. В-ва высочайшимъ счастіемъ, по всеподданнѣйшей моей рабской должности, чрезъ недостойные мои труды и старательства, китайскихъ комиссаровъ склонилъ и границу велъ, и пограничные знаки ставилъ подлѣ мунгальскихъ карауловъ, не дѣля пустыхъ земель, и заключилъ съ прежде утвержденною границею графа Федора Алексѣевича Головина при вершинѣ рѣки Аргуни, близъ Далай-озера; и чрезъ оное разграниченіе въ длину тысячи на двѣ верстъ, а поперекъ верстъ на 200, и на 300, и болѣе сверхъ трактата въ россійскую сторону приграничено, гдѣ лучшіе соболиные промыслы, и россійскіе подданные до разграниченія въ тѣхъ мѣстахъ не пользовались, о чемъ прежде китайскіе министры въ Пекинѣ и на границѣ въ конференціяхъ и при заключеніи трактата ниже слышать хотѣли, а по разграниченіи въ генеральный трактатъ включили и отъ двора китайскаго конфирмовано. Потомъ, по возвращеніи въ Москву, по полученіи извѣстія о первыхъ китайскихъ послахъ, что отправлены въ Россію, всемилостивѣйше пожалованъ я титулярнымъ совѣтникомъ и нарочно посыланъ изъ Москвы на китайскую границу, для пріема ихъ и препровожденія до Москвы, и препроводилъ со всякимъ порядкомъ и съ великимъ удовольствіемъ, а съ малыми издержки, о чемъ государственная коллегія иностранныхъ дѣлъ довольно извѣстна и милостиво апробовала. А по прибытіи втораго посольства изъ Китай, по отправленіи ихъ ко двору Вашего И. В-ва, по требованію отъ коллегіи иностранныхъ дѣлъ изъ Прав. Сената, изъ Москвы для оныхъ же пословъ присланъ въ С.-Петербургъ и здѣсь живу болѣе трехъ мѣсяцевъ, безъ опредѣленія и безъ жалованья, съ послѣднимъ моимъ раззореніемъ.

Всемилостивѣйшая Государыня Императрица, прошу Вашего И. В-ва, да повелитъ Ваше державство, за показанныя мои службы, всемилостивѣйше

Digitized by Google

пожаловать меня коллежскимъ совѣтникомъ и опредѣлить къ дѣламъ, гдѣ Вашего В-ва высочайшее соизволеніе будетъ, или въ коллегію иностранныхъ дѣлъ асессоромъ, а мѣсто порожнее имѣется, къ которымъ дѣламъ съ долголѣтною моею практикою пріобыкъ и отчасти въ сибирскихъ и китайскихъ дѣлахъ извѣстенъ.

Вашего И. В-ва нижайшій рабъ титул. совѣтникъ Иванъ Глазуновъ. Августа въ ** день 1732 г.

Къ сей челобитной Иванъ Глазуновъ руку приложилъ.

«Опредѣлить асессоромъ въ канцелярію конфискаціи». Анна. Декабря 21 дня 1732 г. (Арх. Сен., кн. 36, л. 267 сл.)

II. Всеподданнѣйшее прошеніе капитана Дмитрія Чернцова о пожалованіи его за службу деревнями, изъ отписныхъ кн. В. Долгорукаго.

Всепресвѣтлѣйшая, Державнѣйшая, Великая Государыня Императрица Анна Іоанновна, Самодержица Всероссійская.

Служу я Вашему И. В-ву съ 706 г. и во время прошедшей шведской войны былъ на многихъ баталіяхъ, партіяхъ и на штурмахъ, такожъ въ турецкой акціи и въ низовомъ корпусѣ, да я-жъ, нижайшій, посланъ былъ указомъ блаженныя и вѣчнодостойныя памяти Его И. В-ва Петра Великаго въ Голландію въ службу тамошнихъ войскъ, отчего имѣлъ немалые убытки, а нынѣ Вашему И. В-ву служу въ гвардіи Измайловскомъ полку, а деревнишки за мною въ низовыхъ городахъ самыя малыя, отчего нынѣ претерпѣваю немалую нужду, а имѣется изъ отписныхъ бывшаго фельдмаршала князя Долгорукаго деревень въ Тарусскомъ уѣздѣ село Трубецкое съ двумя деревнями, а въ нихъ крестьянскихъ 63 двора, которые никому указомъ Вашего И. В-ва не пожалованы.

Всемилостивѣйшая Государыня Императрица, прошу Вашего И. В-ва, да повелитъ державство Ваше, для многолѣтнаго Вашего И. В-ва и всей Вашего В-ва высочайшей фамиліи здравія, такожъ и за показанныя мои службы вышепомянутое село Трубецкое съ деревнями пожаловать мнѣ, нижайшему, въ вѣчное владѣніе. Вашего И. В-ва нижайшій рабъ, лейбъ-гвардіи Измайловскаго полку капитанъ Дмитрій Григорьевъ сынъ Чернцовъ. Декабря ** дня 1732 году. Къ сему прошенію капитанъ Дмитрій Чернцовъ руку приложилъ. (Арх. М. Ю., к. 7/1084, л. 293.)

№ 144.

Журналъ декабря 22 дня.

Въ Кабинетѣ Ея И. В-ва засѣдалъ дѣйств. тайн. сов. и кав. Черкасской.

Ходилъ вверхъ къ Ея И. В-ву съ докладами и для подписанія указовъ, которые Ея В-во собственною своею рукою изволила подписать:

Digitized by Google

1) къ ген. г. Салтыкову объ объявленіи Московскимъ питейнымъ компанейщикамъ, чтобъ окладъ платили противъ 723 году; 2) въ Сенатъ — объ отставкѣ отъ полиціи бригадира Грекова.

Резолюціи по докладамъ:

3) по доношенію адмиралтейской коллегіи — объ отпускахъ третьей части въ домы офицеровъ и служителей; 4) по письму ген. Салтыкова и по описи о починкѣ Ивановской колокольни и Спасской башни, и объ отпускѣ денегъ; 5) по докладу отъ полиціи — объ отпускѣ за болѣзньми майора Потемкина и о представленіи на его мѣсто другого; 6) по докладу военной коллегіи — о дачѣ рижскому и нарвскому комендантамъ Лукину и Голенищеву жалованья по штату.

Приказано записать, что поданное изъ провіантской комиссіи доношеніе о штрафованіи бывшаго ген.-провіантмейстера, что нынѣ ген.-майоръ, Сукина и подчиненныхъ его, и губернаторовъ и воеводъ, и о судѣ его, Сукина, Ея И. В-ву въ докладѣ было, а резолюціи не учинено; и для того положить его къ прочимъ докладамъ.

Ея И. В-во изволила указать вышеписанный къ ген. и оберъ-гофмейстеру Салтыкову указъ о компанейщикахъ отправить въ Москву (не ожидая почты) сего числа съ присланнымъ оттуда гвардіи унтеръ-офицеромъ, который и отправленъ съ фурьеромъ Соловцовымъ, и дано ему до Москвы почтовыхъ двѣ подводы, а прогонныя деньги выданы изъ Кабинета на одну подводу.

Съ нимъ же послано письмо къ нему же, генералу, о свидѣтельствѣ болѣзни статскаго совѣтника Андрея Вельяминова.

Сего числа подалъ въ Кабинетѣ шведскій капитанъ, бывшій въ Шлительбургѣ и въ Сибири подъ арестомъ, фонъ Сейленбергъ двѣ челобитныя, одну о подлежащей по наслѣдству ему Перновской мызѣ — чтобы принять отъ него документы, а другую о выдачѣ ему денегъ, что при посылкѣ его отобрано, больше 50 р., изъ которыхъ приказано: первую — о мызѣ челобитную — для надлежащаго слѣдствія, отослать въ Сенатъ.

Былъ смотръ представленнымъ изъ Сената капитаномъ Чертковымъ недорослямъ 5 человѣкамъ: Ивану Блаженкову съ товарищи.

Приложенія къ журналу 22 декабря.

I. Именной указъ Сенату объ отставкѣ Московскаго генералъ-полицеймейстера Ст. Грекова.

Указъ Нашему Сенату.

Указали Мы бригадира Степана Грекова, который опредѣленъ былъ въ Москвѣ генералъ-полицеймейстеромъ, отъ тѣхъ полицейскихъ дѣлъ отставить,

Digitized by Google

понеже при главной полиціи генералъ-полицеймейстеръ имѣется. И повелѣваемъ Нашему Сенату учинить о томъ по сему Нашему указу. Анна. Декабря 22 дня 1732 г. (Арх. Сен.. кн. 36, л. 276.)

II. Высочайшая резолюція на приложенной, при письмѣ С. А. Салтыкова къ кабинетъ-министрамъ, описи архитектора объ отпускѣ денегъ на починку въ Москвѣ Ивановской колокольни и Спасской башни.

Милостивые государи мои, Андрей Ивановичъ, князь Алексѣй Михайловичъ.

Вашихъ сіятельствъ, милостивыхъ государей моихъ, письмо изъ С.-Петербурга, отъ 11 сего декабря, 16 числа я получилъ, въ которомъ изволите писать указомъ Ея И. В-ва о описи въ Москвѣ соборной Ивановской колокольни и Спасской башни, какія имѣются худыя повредившіяся мѣста, и что къ тому потребно какихъ матеріаловъ, и на сколько по цѣнѣ. И по тому Ея И. В-ва указу, для осмотра и описи той колокольни и Спасской башни, посланъ архитекторъ Мордвиновъ, который оную колокольню и Спасскую башню осматривалъ и опись съ цѣною учинилъ, а что какой ветхости и къ тому надлежитъ матеріаловъ по цѣнѣ, о томъ подалъ вѣдомость, которую при семъ посылаю къ вашему сіятельству, милостивымъ государямъ моимъ.

Вашихъ сіятельствъ, милостивыхъ государей моихъ, покорный слуга Семенъ Салтыковъ. Въ Москвѣ, декабря 17 дня 1732 г.

Опись соборной Ивановской колокольни и Спасской башни ветхости.

А именно:

Надлежитъ починить.	Къ той починкѣ потребно матеріаловъ.	
На Ивановской колокольнѣ.		
Около оной колокольни во многихъ мѣстахъ въ окнахъ и поясы изъ бѣлаго камня ветхи, лѣстница, что ходятъ въ церковь Рождества Христова, вся повредилась, которую подлежитъ починить; на верху, гдѣ виситъ воскресный колоколъ, отъ тягости онаго, на стѣнѣ осѣдаетъ, а надлежитъ поддѣлать; въ 1-мъ, во 2-мъ и 3-мъ ярусахъ, гдѣ висятъ колокола, по периламъ около колокольни, во многихъ мѣстахъ повреженіе имѣется, по тому-жъ и площадки, крытыя лещадьми, въ нѣ-	Кирпича	40,000
	Бѣлаго камня	5000
	Ступеннаго камня . .	500
	Извести бочекъ . . .	200
	Досокъ на кровлю . .	1000
	Гвоздей двоетесу . . .	10,000
	Троетесу	10,000
	Мѣдныхъ аршинныхъ листовъ на главу и на подзоры	6000
	Гвоздья мѣднаго . . .	20,000
	Олова аглицкаго пудъ .	20
	Свинцу пудъ	6

Digitized by Google

Надлежитъ починить.	Къ той починкѣ потребно матеріаловъ.	
которыхъ мѣстахъ повредились, которыя всѣ надлежитъ починить, а въ иныхъ мѣстахъ и вновь передѣлать; вверху главы крышка ветха и подзоры, гдѣ имѣлось надписаніе, и желобья мѣдные всѣ обвалились, да въ верхнемъ ярусѣ, гдѣ имѣются корсунскіе колокола, крышка ветха: въ нижнемъ и въ верхнемъ ярусахъ около лѣстницъ имѣется малое поврежденіе.		
На Спасской башнѣ поврежденія многія починены, токмо осталось и надлежитъ починить кровля на шпицѣ и подлѣ той на двухъ маленькихъ башенкахъ, да написать кругъ съ одной стороны, гдѣ показываются часы отъ площади, да въ нѣкоторыхъ мѣстахъ малое число додѣлать каменной работы.	Кирпича	8000
	Извести бочекъ . . .	24
	Двойной жести листовъ	1500
	Олова пудъ	15
	Свинцу пудъ	5

А по мнѣнію моему, Ивановская колокольня за помянутыя поврежденія починкою можетъ стать по цѣнѣ около 3000 руб., а Спасская башня въ 250 руб. Архитекторъ Иванъ Мордвиновъ. Декабря 17 дня 1732 г.

«По сей описи починить и показанную сумму денегъ отпустить изъ штатсъ-конторы». Анна. Подписана резолюція декабря 22 дня 1732 г. (Арх. Сен., ib., л. 272 и сл.)

III. Высочайшая резолюція на докладѣ полицеймейстерской канцеляріи объ отставкѣ за болѣзнями квартиргера канцеляріи Сергѣя Потемкина.

Ея И. В-ву всенижайшій докладъ.

По именному Вашего И. В-ва указу, за подписаніемъ собственныя Вашего В-ва руки, повелѣно въ полицейской командѣ квартиргеромъ быть изъ майоровъ Сергѣю Потемкину, который и явился и прошеніемъ объявилъ, что ему, за тяжкими ранами и болѣзньми, у тѣхъ дѣлъ быть невозможно и дабы указомъ Вашего И. В-ва отъ тѣхъ дѣлъ отставить, по которому его прошенію онъ, Потемкинъ, для освидѣтельствованія тѣхъ ранъ и болѣзней его, представленъ былъ въ медицинскую канцелярію, гдѣ, по осмотру архіатера и президента Ягана Христофора Ригера, показано: оный Потемкинъ сказываетъ, что онъ старъ, 38 лѣтъ, служилъ 24 года, отпущенъ за 8 лѣтъ, для полученныхъ прежъ сего ранъ на головѣ, груди и на тѣлѣ, чего ради его Его В-во Императоръ Петръ Первый, по осмотру, отпустилъ, и нынѣ жалуется онъ, что отъ многихъ тѣхъ на головѣ получаемыхъ великихъ ранъ, при пре-

Digitized by Google

мѣненіи погоды, великій обморокъ чувствуетъ; затѣмъ жалуется-жъ онъ о слабомъ зрѣніи, что иногда и имя свое подписать не можетъ, и одышку имѣетъ, и иногда кровью харкаетъ, и по ночамъ никогда хорошо спать не можетъ; такожде жалуется о каменной болѣзни. При осмотрѣ, струпы отъ объявленныхъ ранъ именно явились и можетъ быть, что, какъ обычайно, послѣ великихъ головныхъ ранъ слабость головы и оттого происходимыя неспокойства остались, такожде послѣ другихъ ранъ, отчего струпы еще обрѣтаются, грудью и по нынѣ иногда страждетъ; что же, впрочемъ, къ удобности службы его принадлежитъ, о томъ де можно изъ того осмотра разсудить.

И о вышеписанномъ Ваше И. В-во что соизволите указать.

Василій Салтыковъ, Афанасій Исаковъ, князь Николай Щербатовъ. Декабря 11 дня 1732 г.

«Потемкина отпустить, а вмѣсто его представить другого.» Анна. Декабря 22 дня 1732 г. (ib., л. 274 и сл.)

№ 145.

Журналъ декабря 23 дня.

Въ Кабинетѣ Ея И. В-ва засѣдалъ тайн. дѣйств. сов. и кав. кн. Черкасской.

Ходилъ вверхъ съ изготовленными для подписанія Ея И. В-ву указами объ отправленіи въ Бѣлогородскую губернію и въ слободскіе полки ген.-майора кн. Шаховскаго для разсмотрѣнія о тѣхъ полкахъ и о учиненіи изъ нихъ нѣкоторыхъ регулярными, малороссіянъ, поселившихся въ Бѣлогородской губерніи и въ другихъ городахъ, гдѣ переписывалъ гвардіи-майоръ Хрущовъ — о положеніи сбору по примѣру малороссіянъ; и оные указы Ея В-во изволила подписать:

1) инструкціи ему, ген.-майору, что, будучи тамъ, исправлять надлежитъ; 2) указъ въ Сенатъ — о посылкѣ объ немъ къ графу Вейсбаху, и въ слободскіе полки, и въ прочія мѣста послушныхъ указовъ и удовольствіи его въ томъ дѣлѣ; 3) форма публичнаго указу, въ какой силѣ въ слободскихъ полкахъ объ ономъ публиковать надлежитъ [1]); 4) форма публичнаго же указу, въ какой силѣ въ тѣхъ поселеніяхъ, гдѣ перепись была, публиковать надлежитъ [2]); 5) къ ген. графу фонъ Вейсбаху — объ исполненіи въ томъ по объявленію его, кн. Шаховскаго; 6) къ майору Хрущову- о бытіи ему съ офицерами въ командѣ его, Шаховскаго; 7) резолюція подписана же на доношеніи Невскаго архимандрита — о дачѣ на Новгородскія

1) VIII, № 6288.
2) VIII, № 6289.

Digitized by Google

волости выписей, и о посылкѣ нарочнаго для переписи въ Охонской волости поселившихся крестьянъ.

Приказано записать, что сего числа челобитная камеръ-юнкера Татищева о Долгоруковой деревнѣ селѣ Вишенкахъ въ докладѣ была, и велѣно отложить до другого времени.

Приложенія къ журналу 23 декабря.

I. Высочайше утвержденная инструкція кн. А. И. Шаховскому отправляемому въ Бѣлгородскую губернію и слободскіе полки.

Инструкція Нашему ген.-майору и конной гвардіи подполковнику и ген.-адъютанту Нашему, князю Шаховскому.

Ѣхать тебѣ въ Бѣлгородскую губернію и въ слободскіе полки и чинить по нижеслѣдующимъ пунктамъ:

I.

Пріѣхавъ въ слободскіе полки и осмотрѣть, какимъ порядкомъ оные содержатся и сколько казаковъ въ которомъ полку дѣйствительно въ службѣ Нашей обрѣтается и что у нихъ ихъ помощниковъ.

II.

Разсмотря, стараться удобъ-возможными способы, чтобъ по нѣскольку человѣкъ во всякомъ полку учинить регулярными и, ежели то учинено будетъ, дать имъ ружье, сѣдла и прочіе уборы, что принадлежитъ, изъ старыхъ, что отдаются изъ драгунскихъ полковъ въ магазейны, выбравъ лучшіе и къ службѣ годные, а ежели въ Украйнѣ такихъ годныхъ уборовъ не имѣется, и о томъ Намъ доносить, на что и ожидать отъ Насъ указа.

III.

Полковниковъ тѣхъ слободскихъ полковъ приводить въ то, чтобы оные регулярные люди приняты и ведены охотно, и полковникамъ всѣмъ объявить Нашимъ указомъ въ рангъ отъ Нашей арміи въ майорскій. А буде ты усмотришь, хотя кто и станетъ о регулярныхъ въ полкъ свой желать, но въ томъ нѣкакое неудовольствіе покажетъ, то о томъ Намъ доносить; а ежели вы изъ нихъ, полковниковъ, усмотрите кого, что онъ то Наше всемилостивѣйшее изволеніе со усерднымъ радѣніемъ приметъ, то о таковыхъ особливо Намъ-же доносить, которымъ полковникамъ отъ Насъ дается рангъ противъ ландмилицкихъ полковъ, а отъ арміи нашей подполковничій.

IV.

Которые же малороссіяне поселились на великороссійскихъ земляхъ и которыя владѣльческія деревни и въ слободскихъ полкахъ, о тѣхъ порядочно разсмотрѣть, — какимъ поборамъ съ оныхъ надлежитъ быть въ Нашу казну, примѣняясь къ доходамъ, какіе берутся въ Малой Россіи и въ слободскихъ полкахъ. И что вы въ пріѣздъ свой къ порученнымъ дѣламъ о вышеписанномъ усмотрите къ порядочному исправленію, о томъ о всемъ съ своимъ мнѣніемъ представлять Намъ и ожидать на то отъ Насъ всемилостивѣйшаго указа.

Digitized by Google

V.

Посланному для переписнаго дѣла майору Хрущову и при немъ офицерамъ, купно и съ дѣлами, быть въ вашей командѣ.

VI.

Всѣмъ дѣламъ быть въ Сумахъ, или гдѣ вы усмотрите способнѣе.

VII.

Во всѣхъ полкахъ дѣйствительно служащихъ казаковъ опредѣлить 7000 человѣкъ, въ томъ числѣ и регулярные, о которыхъ выше въ 3-мъ пунктѣ упомянуто, а имъ помощниковъ по скольку человѣкъ на всякаго казака опредѣлить — предается на ваше разсмотрѣніе.

VIII.

Впрочемъ, что усмотрите къ пользѣ Нашей, о томъ представлять Намъ обстоятельно, съ приложеніемъ своего мнѣнія, и во всемъ поступать вамъ какъ честному человѣку и вѣрному рабу принадлежитъ.

Анна. Въ С.-Петербургѣ, декабря 23 дня 1732 года (Арх. Сен., кн. 68, л. 8.)

II. Именной указъ Сенату о посылкѣ изъ Сената въ надлежащія мѣста указовъ объ оказанія содѣйствія во всемъ, командируемому въ Бѣлгородскую губ. и слободскіе полки кн. А. И. Шаховскому, и о выдачѣ ему изъ штатсъ-конторы 1 т. руб.

Указъ Нашему Сенату.

Понеже по указу Нашему отправленъ отъ Насъ въ Бѣлогородскую губернію и въ слободскіе полки ген.-майоръ и конной гвардіи подполковникъ и Нашъ ген.-адъютантъ князь Шаховской, которому велѣно о тѣхъ полкахъ разсмотрѣть и исправить, въ какомъ оные полки содержаніи имѣютъ быть порядочно, дабы Нашъ высокій интересъ опущенъ не былъ и обыватели-бъ содержаны были въ добромъ призрѣніи, тако-жъ и посланному отъ Насъ гвардіи майору Хрущову съ офицерами и съ дѣлами велѣно быть въ командѣ егожъ, Шаховскаго,—того ради указали Мы изъ Нашего Сената и изъ военной коллегіи, о чемъ куда надлежитъ, послать Наши указы, а именно къ генералу графу фонъ Вейсбаху, и въ слободскіе полки, и въ тѣ губерніи и городы, гдѣ помянутый Хрущовъ перепись чинилъ, велѣть онымъ полкамъ и въ городѣхъ во всемъ тому посланному отъ Насъ генералу-майору быть послушнымъ и по посылаемымъ отъ него указамъ исполнять немедленно, и по подорожнымъ его посылающимся почтовыя, ямскія и уѣздныя подводы за указные прогоны давать безъ препятствія, тако-жъ по требованію его, ген.-майора, оберъ- и унтеръ-офицеровъ и драгунъ отправлять Нашему генералу графу фонъ Вейсбаху безъ замедленія. И сверхъ того въ оную посылку, ежели онъ, князь Шаховской, усмотритъ достойныхъ отъ командъ или изъ стставныхъ штабъ- или оберъ-офицеровъ, опредѣлить къ нему двухъ человѣкъ, кого требовать будетъ; а для оной посылки и на расходы выдать ему, ген.-майору, изъ штатсъ-конторы денегъ 1000 руб., а каковы указы объ ономъ въ слободскихъ полкахъ и въ тѣхъ поселеніяхъ публиковать надлежитъ. о

Digitized by Google

томъ, за собственноручнымъ Нашимъ подписаніемъ, прилагаются при семъ два формуляра, съ которыхъ для оной публикаціи въ тѣхъ мѣстахъ дать ему, ген.-майору, изъ Сената (копіи), сколько надлежитъ. И повелѣваемъ Нашему Сенату учинить о томъ по сему Нашему указу. Анна. Декабря 23 дня 1732 г. (ib., кн. 36, л. 277 и об.)

III. Высочайшая резолюція на всеподданнѣйшее доношеніе въ Кабинетъ архимандрита Александро-Невскаго монастыря о выдачѣ въ монастырь выписей изъ книгъ, о посылкѣ для переписи поселившихся въ Охонской волости крестьянъ нарочнаго изъ Сената и о пріостановкѣ до указа отдачи крестьянъ помѣщикамъ.

Ея И. В-ва въ Кабинетъ, изъ Троицкаго Александро-Невскаго монастыря доношеніе.

Въ прошломъ 730 г., по именному Ея И. В-ву указу, пожалованы въ тотъ Невскій монастырь, вмѣсто отбылыхъ въ Троицкой Сергіевъ монастырь вотчинъ, въ Новгородскомъ, въ Новоторжскомъ, и Псковскомъ, и Кексгольмскомъ уѣздахъ, въ томъ числѣ изъ дворцовыхъ волостей въ Новгородскомъ уѣздѣ Толмачевская и Охонская, да въ Новоторжскомъ Дорская волости, въ которыхъ числится по подушной переписи 2194 души, а что въ тѣхъ волостяхъ по писцовымъ и дозорнымъ книгамъ четвертныя пашни, и сѣнныхъ покосовъ, и прочихъ угодій во свидѣтельствѣ быть надлежитъ и по переписнымъ старымъ книгамъ дворовъ и людей по именомъ, по которымъ владѣнію къ монастырю быть надлежитъ, того изъ дворцовой канцеляріи въ монастырь по многимъ требованіямъ не прислано и въ Новгородской губ. канцеляріи и въ тѣхъ вотчинахъ настоящихъ крѣпостей не сыскано, и за тѣмъ и по нынѣ тѣ волости за Невской (монастырь) не отказаны и впредь къ писцовымъ и межевымъ дѣламъ для утвердительнаго владѣнія отъ Невскаго монастыря предложить нечего; а нынѣ являются многіе челобитчики въ Новгородской губерніи о земляхъ и о крестьянахъ, называя своими крѣпостными, а оправданія ни какого, новости ради, Невскій монастырь принести не имѣетъ, чего ради уже и отдачи изъ завладѣнія Невскаго крестьянамъ изъ оныхъ волостей отъ помянутой губернской канцеляріи чинятся и крестьяне вывозятся; и ежели такія отдачи впредь изъ тѣхъ волостей производиться будутъ, то немалое опасеніе оный монастырь имѣетъ, дабы за роздачею достальные крестьяне въ податяхъ подушныхъ не пришли во всеконечную скудость и изнеможеніе, также положенныхъ монастырскихъ доходовъ, которые опредѣлены на содержаніе монастыря, не лишиться, а паче не взыскалось-бы на монастырѣ съ земель владѣнія и за крестьянъ пожилыхъ лѣтъ; а понеже по увѣдомленію вышепомянутая Охонская волость, въ которой по переписи мужеска пола значится 634 души, поселилась собою вновь на нѣкакихъ земляхъ не въ давнихъ годѣхъ въ прешедшую шведскую службу, и набрели, отбывая отъ податей, изъ разныхъ мѣстъ, называяся корелякамъ, и того ради какъ на земли крѣпостей, такъ и на крестьянъ старыхъ переписныхъ книгъ, чѣмъ ихъ крѣпить, надежды нѣтъ и владѣть ими, ежели милостивымъ Ея И. В-ва указомъ о неотдачѣ челобитчикамъ запрещенія не будетъ, весьма монастырю опасно.

Digitized by Google

Того ради Невскій монастырь молительно проситъ, дабы повелѣно было о нероздачѣ изъ оныхъ волостей земель и крестьянъ воспретить указомъ, или тѣ волости взять обратно во дворецъ, а, вмѣсто того, милостивымъ Ея И. В-ва указомъ опредѣлить толикое-жъ число изъ другихъ новгородскихъ дворцовыхъ, ближнихъ къ С.-Петербургу деревень, и о томъ милостивое рѣшеніе учинить. Петръ, архимандритъ Александро-Невскій. Декабря 21 дня 1732 г.

«На вышеозначенныя волости, справясь, дать въ тотъ монастырь съ писцовыхъ, и переписныхъ, и подушныхъ книгъ выписи, а для переписи въ Охонской волости поселившихся крестьянъ, послать изъ Сената нарочнаго, которому велѣть учинить достовѣрную перепись,—на какой землѣ, и въ которыхъ годѣхъ, и по какому указу они поселились, и чьи они подлинно старинные крестьяне, росписавъ какъ дворцовыхъ и монастырскихъ, такъ и помѣщиковыхъ, ежели явятся, порознь; и покамѣстъ по той переписи указъ состоится, по то время по челобитью помѣщиковъ отдачи не чинить.» Анна. Декабря 23 дня 1732 г. (ib., л. 280 и сл.)

№ 146.

Журналъ декабря 24 дня.

Въ Кабинетѣ Ея И. В-ва засѣдалъ дѣйств. тайн. сов. и кав. кн. Черкасской.

Приказалъ взять изъ коммерцъ-коллегіи вѣдомости, о чемъ пишетъ ген.-лейтен. Геннинъ: 1) какъ взятъ съ Сибирскихъ заводовъ асессоръ кп. Горчаковъ, вмѣсто его, кто туда опредѣленъ; 2) которые офицеры, или дворяне, или другіе разныхъ чиновъ люди, на тамошніе заводы къ ген.-лейтен. Геннину опредѣлены, а многіе къ нему не явились, о чемъ онъ оттуда писалъ, — о томъ что учинено и какое о высылкѣ ихъ принужденіе было, и гдѣ они обрѣтаются.

Пришедъ сверху отъ Ея И. В-ва, приказалъ записать, что по поданному челобитью лейбъ-гвардіи Преображенскаго полку каптенармуса . . . Ея В-во изволила указать отпустить его въ Москву на 2 мѣсяца, и о томъ объявленъ указъ того полку майору кн. Трубецкому.

И при томъ отдалъ три указа, присланные въ полки гвардіи изъ военной коллегіи о требованіи (о) раціонныхъ деньгахъ вѣдомостей, и приказалъ напамятовать объ нихъ впредь.

Сверху принесши отдалъ челобитную адмирала г. Головина о жалованьѣ, по которой приказано разсмотрѣніе учинить.

Поданы изъ Сената 2 репорта о рѣшеніи дѣлъ:

1) сего съ 8 по 24 число; 2) московскій — декабря съ 4 по 9 число.

Digitized by Google

Журналъ декабря 26 дня.

Въ Кабинетѣ Ея И. В-ва засѣдали опредѣленные гг. министры.

Ходили вверхъ къ Ея И. В-ву.

Сего числа доношеній и репортовъ получено:

Доношеній: 1) изъ Сибирской комиссіи, и при томъ экстрактъ о слѣдствіи въ оной дѣлъ, ноября съ 6 декабря по 19 число; 2) тайн. сов-ка Макарова, и при томъ для извѣстія реестръ, какія вещи куда отданы изъ прежняго Кабинета; 3) репортъ изъ военной коллегіи — что учинено по инспекторскому смотру объ Архангелогородскихъ гарнизонныхъ полкахъ; 4) доношеніе ген.-майора Загряскаго, и при томъ смотровыя полковникомъ Аракчеевымъ табели Рижскому, Кіевскому и Олонецкому полкамъ; 5) репортъ изъ Торопца полковника Шамардина о пріѣздѣ его, и что онъ учинилъ по инструкціи[1]); 6) доношеніе подполковника Рѣдькина о репортованіи, сколько разбойничьихъ дѣлъ въ ноябрѣ мѣсяцѣ произведено.

Журналъ декабря 27 дня.

Въ Кабинетѣ Ея И. В-ва засѣдали опредѣленные гг. министры, въ томъ числѣ и канцлеръ.

Ходили вверхъ къ Ея И. В-ву съ иностранными дѣлами и для подписанія указовъ, которые Ея В-во собственною своею рукою изволила подписать:

1) въ военную коллегію — о сношеніи въ дѣлахъ съ гвардіею промеморіями[2]); о томъ же лейбъ-гвардіи въ полки: 2) Преображенскій; 3) Семеновскій; 4) Измайловскій; 5) въ конный; — 6) къ Смоленскому губернатору Черкасскому о присылкѣ принятыхъ у графа Потоцкаго ефимковъ и удержаніи червонныхъ.

Отдали челобитную, бывшаго въ польской службѣ подполковника Берхгольца о принятіи его въ службу въ низовой корпусъ, и приказали записать, что по той челобитной, за неимѣніемъ въ томъ корпусѣ ваканцій, отказано, о чемъ и ему объявить и челобитную возвратно отдать, — которая и отдана 28 числа.

Приказано изъ коммерцъ-коллегіи взять вѣдомость, а въ Кабинетѣ выписать изъ вѣдомостей ген.-лейтенанта Геннина и совѣтника Райзера, — по скольку на заводахъ дѣлается мѣди и желѣза, и почему тамъ на какіе расходы именно становится.

1) Получено 25 числа.
2) VIII, № 6290.

Digitized by Google

Сего числа подписана резолюція на челобитной адмирала Головина — о выдачѣ ему на нынѣшній годъ жалованья.

Журналъ декабря 28 дня.

Въ Кабинетѣ Ея И. В-ва засѣдали опредѣленные гг. министры.

Ходили вверхъ къ Ея И. В-ву съ докладами, которые Ея В-во собственною своею рукою изволила подписать:

1) апробацію на докладѣ сенатскомъ о Камчатской экспедиціи и объ отправленіи туда Беринга и прочихъ[1]); 2) именной списокъ объ опредѣленіи въ полки недорослей 5 человѣкъ: Азарьева и прочихъ.

Полученъ репортъ отъ ген. Салтыкова о состояніи караулу у кн. Михайла Долгорукаго.

Того же числа подписанъ указъ въ Сенатъ о дачѣ жалованья ген.-майору и конной гвардіи подполковнику кн. Шаховскому, для посылки въ слободскіе полки, и при немъ будучимъ офицерамъ, на 733 годъ.

Приложеніе къ журналу 28 декабря.

Высочайше утвержденный списокъ недорослей, опредѣленныхъ, по представленію Сената, на службу.

Именной списокъ шляхетскимъ недорослямъ, представленнымъ изъ Сената, которыхъ, по смотру въ Кабинетѣ, опредѣлить:

Въ гвардію въ солдаты:

Василья Любимова сына Азарьева,
Моисея Матвѣева сына Дробышевскаго.

Въ военную коллегію, для опредѣленія въ солдаты-жъ въ полки:

Ивана Васильева сына Блаженкова,
Трофима Ѳомина сына Бундова,
Степана Тимофеева сына Маслова.
Итого пять человѣкъ.

«Быть по сему.» Декабря 28 дня 1732 г. (Арх. Сен., кн. 36. л. 283.)

№ 147.

Журналъ декабря 29 дня.

Въ Кабинетѣ Ея И. В-ва засѣдали опредѣленные гг. министры.

Ходили вверхъ къ Ея И. В-ву съ докладами, на которыхъ собственною своею рукою изволила подписать резолюціи:

1) VIII, № 6291.

Digitized by Google

1) объ опредѣленіи въ адмиралтействѣ ген.-кригсъ-комиссара и прочихъ главныхъ чиновъ, и совѣтниковъ въ коллегію; 2) о конфирмарціи штатовъ адмиралтейскаго и морского, учиненнаго въ морской комиссіи; 3) при томъ реестръ, кому въ адмиралтейскихъ конторахъ какими чинами быть; 4) апробація, на докладѣ морской же комиссіи, о содержаніи во флотѣ чиновъ, и о бѣломъ флагѣ [1]).

По доношеніямъ изъ Сената:

5) о вооруженіи въ 733 году флота противъ 732 г.; 6) объ отставкѣ кадетовъ Чихачева и Глѣбовскаго; 7) о позволеніи продажи деревень вдовѣ Юровой со внукомъ; 8) указъ въ Сенатъ о невзысканіи въ конфискацію съ графа Алексѣя Апраксина 892 р.

Сего числа въ докладѣ Ея И. В-ву былъ поданный изъ Сената, при репортахъ, экстрактъ о калмыцкомъ владѣльцѣ Дундукъ-Омбѣ, и что о томъ учинено.

Приказано объявить ген.-полиціймейстеру, чтобъ приказалъ здѣсь въ С.-Петербургѣ публиковать о тихой и смирной ѣздѣ всякаго чина людямъ съ прежде-публикованныхъ о томъ указовъ, подъ такимъ штрафомъ, какъ въ тѣхъ указѣхъ объявлено.

Приказано, противъ поданной челобитной шведскаго капитана Сейленберга, выписавъ изъ оной, отдать записку ген.-фельдмаршалу, чтобъ приказалъ справиться объ отобранныхъ у него въ Шлютельбургѣ деньгахъ 50 р., какъ онъ посланъ былъ въ Сибирь, и ежели объ оныхъ извѣстіе есть, чтобъ для отдачи ему прислать въ Кабинетъ.

Приложенія къ журналу 29 декабря.

I. Высочайше утвержденный докладъ Сената о назначеніи въ адмиралтейскую коллегію ген.-кригсъ-комиссаромъ кн. Мих. Голицына, ген.-экипажмейстеромъ—Трана, ген.-интендантомъ Александра Головина и совѣтниками кн. Вас. Голицына и Захара Мишукова.

Ея И. В-ву, Самодержицѣ Всероссійской, всеподданнѣйшее доношеніе изъ Сената.

По силѣ регламента адмиралтейскаго 1 главы 2 артикула, положено состоять коллегіи адмиралтейской изъ флагмановъ и капитановъ-командоровъ, ежели флагмановъ недовольное число, которые обыкновенно выбираются изъ старыхъ или увѣчныхъ, которые уже мало удобны къ службѣ воинской, здѣсь-же, за новостію, и изъ тѣхъ, которые службу воинскую управляютъ, развѣ въ даль для команды опредѣлены, а именно, чтобъ не меньше 7, а по нуждѣ 5-ти, а именно президентъ, генералъ-адмиралъ или кто первый адми-

1) VIII, № 6292.

Digitized by Google

ралъ; вице-президентъ, кто по генералѣ-адмиралѣ первый ранъ имѣетъ; совѣтники изъ вышеписанныхъ чиновъ.

А Вашему И. В-ву въ поданномъ докладѣ отъ Сената, по доношенію воинской морской комиссіи, было представлено:

1) большая часть тѣхъ флагмановъ здѣсь состоитъ изъ иноземцевъ и впредь, для новости флота, еще всегда потребны будутъ, которые, какъ за недовольнымъ знаніемъ россійскаго языка и за необыкновеніемъ къ дѣламъ внутренняго правленія по обхожденіямъ и правамъ сего государства, къ управленію въ той коллегіи дѣлъ не могутъ быть такъ способны, какъ интересы и служба Вашего И. В-ва того востребуютъ;

2) когда флотъ въ море отправляется, то изъ оныхъ флагмановъ едвали не всѣ посылаемы бываютъ, для команды, во флотъ и оттого въ коллегіи остается весьма малое число, которымъ всѣ приходящія дѣла, а особливо важныя, рѣшить и отправлять не безъ трудности;

3) когда, по окончаніи кампаніи, изъ отлучекъ паки соберутся, то о такихъ дѣлахъ, которыя безъ нихъ происходили, вскорѣ свѣдать и, безъ того, надлежащаго совѣта подавать не могутъ;

4) и ежели всѣ дѣла имѣютъ быть раздѣлены въ экспедиціи между засѣдающими въ оной коллегіи персонами, то потребно, чтобъ тѣ засѣдающія персоны были всегда непремѣнныя, дабы каждый о своей экспедиціи могъ всегда обстоятельно вѣдать, и о чемъ надлежитъ къ отправленію и поправленію вскорѣ всему собранію предложить, и о порядочномъ исправленіи попеченіе имѣть.

И по вышеписаннымъ обстоятельствамъ разсуждается, что главное правленіе коллегіи можетъ состоять въ слѣдующихъ персонахъ:

1 президентъ; 2 совѣтника, которымъ имѣть надзираніе надъ академіею, фабриками и заводами.

Одинъ въ чинѣ генерала-кригсъ-комиссара, или въ какомъ иномъ ваблаго-разсуждено будетъ, которому имѣть въ особливомъ надзираніи дѣла и экспедиціи комиссаріатскія.

Одинъ въ чинѣ генерала-директора надъ экипажемъ, или въ какомъ иномъ, который будетъ имѣть надзираніе надъ экспедиціею и управленіемъ экипажскимъ.

Одинъ генералъ-директоръ надъ верфями и строеніями, или въ какомъ иномъ чинѣ, который особливо будетъ вѣдать дѣла, къ оберъ-сарваерской экспедиціи касающіяся.

Одинъ оберъ-цейхмейстеръ, у котораго въ вѣдомствѣ будутъ дѣла артиллерійскія.

И по всемилостивѣйшему Вашего И. В-ва указу то комисское представленіе апробовано, а кандидатовъ велѣно выбрать и представить Вашему И. В-ву.

И по тому Вашего И. В-ва указу въ Сенатѣ кандидаты выбраны, а кто имяны и изъ какихъ ранговъ — подносится Вашему И. В-ву для всемилостивѣйшей апробаціи при семъ всеподданнѣйшемъ доношеніи особливый реестръ, а въ тѣ кандидаты съ капитанами-командорами назначены изъ капитановъ 1 и 2 ранговъ, за недовольствомъ флагманскихъ и капитановъ-командорскихъ ранговъ; а въ какихъ кому рангахъ быть, о томъ предается во всемилостивѣйшее соизволеніе Вашего И. В-ва.

Digitized by Google

Князь Дмитрій Голицынъ, графъ М. Головкинъ, Василій Новосильцевъ, князь Алексѣй Шаховской, Семенъ Сукинъ.

Въ президенты.	Кандидаты.
Генералъ-кригсъ-комиссаръ	Князь Михайло Голицынъ.
Генералъ-экипажмейстеръ	Транъ.
Генералъ-интендантъ	Александръ Головинъ.
Оберъ-цейхмейстеръ	
2 совѣтника	Князь Василій Урусовъ. Захаръ Мишуковъ.

«Опредѣлить.» Подписано декабря 29 дня 1732 г. (Арх. Сен., кн. 36, л. 307 и сл.; реестры кандидатовъ на прочія должности, ib., л. 309 сл.)

II. Высочайше утвержденный докладъ Сената о вооруженіи для компаніи 1733 г. кораблей, фрегатовъ и прочихъ судовъ.

Ея И. В-ву, Самодержицѣ Всероссійской, всеподданнѣйшее доношеніе изъ Сената.

По адмиралтейскому регламенту 1-ой главы по 112-ому артикулу, велѣно адмиралтейской коллегіи имѣть крѣпкое смотрѣніе надъ флотомъ и его служительми, дабы флотъ всегда былъ готовъ, а служители не забывали своей практики. Того ради надлежитъ на каждый годъ, по вскрытіи льда, флотъ экипировать, а именно, чтобы не меньше половины (развѣ какая нужда помѣшаетъ), а иногда и весь, когда заблагоразсудятъ, и оный у Березовыхъ острововъ недѣли три для экзерциціи имѣть, сіе и людямъ обученіе и кораблямъ подлинный осмотръ, ибо въ гавенѣ лекажъ и прочее поврежденіе невозможно такъ осмотрѣть, какъ корабль въ движеніи.

Да, сверхъ того, по особымъ должностямъ, велѣно непремѣнно всегда имѣть въ принадлежащихъ мѣстахъ на брантвахтахъ и гдѣ случится нѣсколько въ крюйсерствѣ потребныя военныя суда.

А въ прошлыхъ годѣхъ вооружено было: въ 1728 г. въ крюйсерованіи въ Остзеѣ 2 фрегата, 1 на брантвахтѣ; въ 1729 г. въ крюйсерованіи 1 корабль и 1 фрегатъ, на брантвахтахъ фрегатовъ 2, вестеншлюпъ 1; въ 1730 г. толикое жъ число. Да въ тѣхъ же годѣхъ въ Любекъ и въ Данцигъ пакетботовъ посылано по 4. Да къ городу Архангельскому, для обученія морской практики, посылано, а оттуда привозили рыбу треску: въ 1728 г. 2 фрегата; въ 1729 г. 2 фрегата и 2 флейта; въ 1730 г. 2 фрегата.

А въ 1731 г., по указу Вашего И. В-ва, въ кампаніи было: для крейсерованія въ Остзеѣ корабль 1, фрегатъ 1; на брантвахтахъ: при Кронштадтѣ фрегатъ 1; въ Березовыхъ островахъ вестеншлюпъ 1; въ Ревелѣ фрегатъ 1. Пакетботовъ въ Любекъ и въ Данцигъ 4. Къ городу Архангельскому фрегатовъ 2. Да по указамъ Вашего жъ И. В-ва въ нынѣшнемъ году

Digitized by Google

велѣно вооружить кораблей 10, а фрегатовъ по препорціи, которыхъ вооружено и въ кампаніи около Березовыхъ острововъ было: кораблей 7, фрегатовъ 3; на рейдѣ, для блезиру, при Кронштадтѣ кораблей 3; на брантвахтахъ фрегатовъ: при Кронштадтѣ 1, въ Ревелѣ 1, въ Березовыхъ островахъ вестен-шлюпъ 1; пакетботовъ: въ Любекъ 2, въ Данцигъ 2.

И въ вышеписанныхъ годѣхъ морскія провизіи заготовливаны на вышеписанное число судовъ.

Да по опредѣленію въ Сенатѣ велѣно къ горсду Архангельскому фрегаты отправлять съ іюня мѣсяца и, по прибытіи, зимовать у города, а по прошествіи зимы паки слѣдовать къ Кронштадтскому порту въ іюнѣ жъ мѣсяцѣ.

Нынѣ въ Сенатъ адмиралтейская коллегія доноситъ:

Въ предбудущую 1733 г. кампанію сколько какихъ кораблей, и фрегатовъ, и прочихъ судовъ вооружить повелѣно будетъ; и хотя къ будущей кампаніи нарядъ морскимъ провизіямъ, противъ заготовленія и расхода нынѣшняго 1732 г., ради благовременнаго заготовленія, учинили, однако-жъ точно онымъ заготовленія, неимѣя о томъ Вашего И. В-ва указа, чинить опасна; а понеже нынѣ къ заготовленію тѣхъ морскихъ провизій наступаетъ, а инымъ уже и приспѣло удобное время, и ежели нынѣшнее время упущено будетъ, то, отъ возвышенія впредь тѣмъ провизіямъ цѣны, интересу Вашего И. В-ва можетъ произойти излишній расходъ, паче-же и сыскать уже другихъ будетъ вскорѣ не надежно.

Того ради Сенатъ о томъ у Вашего И. В-ва всеподданнѣйше требуетъ всемилостивѣйшаго указа.

Андрей Ушаковъ, Василій Новосильцевъ, Семенъ Сукинъ. Декабря 3 дня 1732 г.

«Вооружить такое число, сколько нынѣшняго года въ прошедшемъ лѣтѣ было.» Анна. Декабря 29 дня 1732 года. (ib., л. 304 сл.)

III. Высочайшая резолюція на докладѣ Сената объ исключенныхъ по болѣзни изъ кадетскаго корпуса кадетахъ Ив. Чихачевѣ и Петрѣ Глѣбовскомъ.

Ея И. В-ву, Самодержицѣ Всероссійской, всеподданнѣйшее доношеніе изъ Сената.

Въ поданныхъ въ Сенатъ отъ ген.-фельдмаршала и кавалера графа фонъ Миниха доношеніяхъ написано:

Команды-де его отъ фортификаціи генералъ-майоръ баронъ фонъ Люберасъ ему, ген.-фельдмаршалу, представлялъ: изъ опредѣленныхъ-де въ кадетскій корпусъ кадетовъ Иванъ Чихачевъ, о которомъ поданнымъ къ нему кадетскаго корпуса майоръ Дегононъ репортомъ и докторъ Басни и лекарь Алзингъ аттестатомъ объявили, что онъ, съ опредѣленія его, военной экзерціи не обучался, понеже-де имѣетъ отъ природы кривыя руки, чего никоимъ образомъ излечить неможно, тако-жъ и въ понятіи наукъ безнадеженъ, и затѣмъ къ службѣ Ея И. В-ва негоденъ; Петръ Глѣбовской — минувшаго августа съ 14 числа безумствуетъ, а по аттестату-де докторскому объявлено,

Digitized by Google

что онаго кадета Глѣбовскаго вылечить не безъ великаго труда, а временемъ и лѣкарства напрасно употреблены бываютъ, и за тѣмъ въ кадетскомъ корпусѣ быть не годенъ, развѣ-де премѣною воздуха и мѣста, и для молодыхъ лѣтъ, и отъ незастарѣлой болѣзни свободиться можетъ; чего-де ради оные кадеты Чихачевъ и Глѣбовской, за вышеписанными обстоятельствы, изъ кадетскаго корпуса выключены.

А понеже Сенатъ о тѣхъ кадетахъ рѣшенія собою учинить не можетъ, а всеподданнѣйше у Вашего И. В-ва требуетъ указа, и тѣ кадеты при семъ доношеніи, для смотра, представляются въ Кабинетъ Вашего И. В-ва.

Князь Ю. Трубецкой, графъ М. Головкинъ, Василій Новосильцевъ, князь Алексѣй Шаховской, Семенъ Сукинъ. Декабря 17 дня 1732 г.

«Отставить.» Подписана резолюція декабря 29 дня 1732 г. (ib., л. 303 и обор.)

IV. Высочайше утвержденный докладъ Сената о дозволеніи вдовѣ поручика Юрова Иринѣ Козьминой продажи недвижимаго имѣнія ея мужа для уплаты долговъ сына.

Ея И. В-ву, Самодержицѣ Всероссійской, всеподданнѣйшее доношеніе изъ Сената.

Лейбъ-гвардіи поручика Ивановская жена Юрова, вдова Ирина Козьмина дочь бьетъ челомъ:

Въ 724-мъ де году сынъ ея, Алексѣй Юровъ, будучи въ С.-Петербургѣ, взялъ изъ коммерцъ-коллегіи изъ пожитковъ умершаго генерала Боура изъ процента денегъ 400 руб., безъ вѣдома ея, для заплаты долговъ своихъ, которые онъ занималъ будучи во Франціи при отправленіи комиссіи.

И въ 731 г. оный сынъ ея Алексѣй умре.

А по смерти его осталась она, Ирина, да сына ея жена Екатерина, да малолѣтній сына ея сынъ, а ея внукъ, Алексѣй.

И вышеозначенныя взятыя сыномъ ея деньги и съ проценты взыскиваютъ на ней, Иринѣ, обойдя жену сына ея, и отписываютъ недвижимое имѣніе мужа и сына ея, а ей-де такихъ денегъ платить не надлежало, понеже пожитки сына ея и отъ нихъ данные сыну ихъ въ награжденіе все взяла жена его Катерина.

А недвижимому мужа ея, Иринина, имѣнію означенный сынъ ея, кромѣ ея жеребья, хотя былъ и законный наслѣдникъ, токмо при животѣ своемъ указнаго своего жеребья за собою не справилъ.

А по смерти-де сына ея нынѣ остался законный наслѣдникъ сынъ его, помянутый малолѣтній Алексѣй, да къ своему жеребью она, Ирина.

Чтобъ надлежащій послѣ мужа ея, Иринина, означенному умершему сыну ея Алексѣю жеребій, такожъ и собственное его недвижимое имѣніе ей, Иринѣ, и внуку ея малолѣтнему Алексѣю продать позволить повольною цѣною и, по продажѣ, означенныя деньги принять въ коммерцъ-коллегію, понеже-де и кромѣ вышеписанныхъ, взятыхъ изъ коммерціи денегъ, на сынѣ ея имѣется долговъ многое число.

А справкою изъ коммерцъ-коллегіи показано:

На вышепоказанномъ Алексѣѣ Юровѣ, за взятыя имъ, Юровымъ, изъ той коллегіи заимно изъ Боуровыхъ денегъ и на нихъ процентовъ, взыски-

Digitized by Google

вается 849 руб. 39 коп. и за неплатежъ тѣхъ денегъ велѣно отписать на Ваше И. В-во недвижимое его имѣніе.

А по указамъ Вашего В-ва дяди, блаж. и высокославныя памяти Его И. В-ва Петра Великаго, будучимъ не въ совершенныхъ лѣтахъ деревень продавать не велѣно.

Да по указамъ же Вашего И. В-ва 1731 августа 1-го, да сего 1732 г. марта 27, да октября 19 чиселъ, по челобитью княгини Маѳы Долгоруковой, да вдовы Ѳеклы Протасьевой, да морскаго флота мичмана Петровской женѣ Нарышкина, вдовѣ Иринѣ, за малолѣтствомъ дѣтей ихъ, да по челобитью-жъ дѣйств. тайн. совѣтника и кавалера князя Голицына малолѣтнимъ-же внукамъ его, князь Володимировымъ дѣтямъ, князь Петру, да княжнѣ Аннѣ, для расплаты долговъ и выкупа деревень, изъ деревень-же мужей ихъ и отцовъ продать позволено, за усмотрѣніемъ родственниковъ и душеприказчиковъ ихъ и съ объявленіемъ вотчинной коллегіи, а впредь о другихъ повелѣно докладывать Вашему И. В-ву.

Того ради Вашему И. В-ву Сенатъ всеподданнѣйше доноситъ и требуетъ всемилостивѣйшаго Вашего И. В-ва указа.

Князь Ю. Трубецкой, графъ М. Головкинъ, Василій Новосильцевъ, князь Алексѣй Шаховской, Семенъ Сукинъ.

«Позволить». Подписана резолюція декабря 29 дня 1732 г. (ib., л. 301 и сл.)

V. Именной указъ Сенату о невзысканіи въ канцелярію конфискаціи доимки съ графа Алексѣя Апраксина.

Указъ Нашему Сенату.

Пожаловали Мы графа Алексѣя Апраксина, показанную на немъ доимку, которую взыскиваютъ въ канцелярію конфискаціи, 892 руб. 38 коп. съ него, Апраксина, взыскивать не указали, и для того оную сумму изъ доимки выключить. И повелѣваемъ Нашему Сенату учинить о томъ по сему Нашему указу. Анна. Въ С.-Петербургѣ, декабря 29 дня 1732 г. (Арх. Сен., кн. CVIII, л. 55.)

№ 148.

Журналъ декабря 30 дня.

Въ Кабинетѣ Ея И. В-ва засѣдали опредѣленные гг. министры.

Ходили вверхъ къ Ея И. В-ву съ докладами, на которыхъ резолюціи собственною своею рукою изволила подписать:

1) по доношенію отъ Преображенскаго полку — о произведеніи майору кн. Гессенъ-Гомбургскому одного денежнаго жалованья; 2) по доношенію сенатскому — о выдачѣ Ревельской вдовѣ Буховой за дворъ другой половины денегъ.

Сего числа отъ полковника Шамардина изъ Торопца получены 3 доношенія, кои, обще съ первымъ 26 числа его же репортомъ, и въ докладѣ были: 1) объ оцѣнкѣ прибывшихъ изъ-за границы то-

Digitized by Google

варовъ; 2) о требованіи изъ Новгорода секретаря и подъячихъ, и о прочемъ врученномъ ему дѣлѣ; 3) о почтѣ, и о требованіи въ прибавокъ на прогоны ему денегъ; 4) доношеніе ген. Салтыкова о выдачѣ, по челобитью Милютина, за взятые Долгоруковымъ товары денегъ.

Приложеніе къ журналу 30 декабря.

Высочайше утвержденный докладъ Сената о выдачѣ 1400 р. Елизаветѣ Буховой за взятый у ея мужа въ г. Ревелѣ дворъ.

Ея И. В-ву, Самодержицѣ Всероссійской, всеподданнѣйшее доношеніе изъ Сената.

Въ 729 г. въ Сенатѣ ревельская мѣщанка вдова Елисаветъ Бухова била челомъ:

По указу дяди Вашего И. В-ва, блаж. и вѣчнодост. памяти Его И. В-ва Петра Великаго, при Ревелѣ въ рощѣ ея дворъ взятъ на Императорское Величество, и за тотъ ея дворъ обѣщано ей изъ казны денегъ 2800 руб., и въ 715 г., по указу Его И. В-ва Петра Великаго, за подписаніемъ Его В-ва собственныя руки, въ то число выдано ей половина, 1400 руб., а о выдачѣ достальныхъ 1400 руб. била челомъ она въ Ревелѣ, по которому ея челобитью въ Кабинетъ Его И. В-ва и доношенія были посланы, токмо указа не получено и тѣ достальныя деньги ей не выданы, и чтобъ ей достальные 1400 руб. выдать.

А въ Сенатъ изъ Эстляндской губерніи объявлено:

Хотя о томъ письменнаго извѣстія не имѣется, что оный дворъ и земля взяты на Его И. В-во, однако-жъ про то всѣмъ вѣдомо, что тотъ дворъ взятъ по сдачѣ того города, а что ей, вдовѣ, тотъ дворъ принадлежитъ, о томъ не токмо всѣмъ извѣстно, но изъ городскихъ магистратскихъ книгъ и протоколовъ довольно явствуетъ, что покойный ея мужъ Германъ фонъ Дрентельнъ досталъ себѣ оный дворъ по наслѣдству и отчасти по купчей, тако что стало ему больше какъ въ 3500 ефимковъ, на который въ 1686 г. изъ городской книги взялъ крѣпость, и потому онъ, а по смерти жена его, вдова Елизабетъ Бухова, тою землею и дворомъ владѣли по то время, какъ взятъ на Его И. В-во подъ строеніе палатъ и огорода; и оной вдовѣ половина, 1400 руб., по именному блаж. и вѣчнодост. памяти Его И. В-ва указу, выданы и по тому-жъ явствуетъ, что и другая половина выдать надлежитъ.

Да справкою-жъ за рукою генер.-лейт. фонъ Дельдина показано:

Въ указѣ блаж. и вѣчнодост. памяти Его И. В-ва въ 715 г. августа 21 дня къ оберъ-коменданту написано:

Ревельской мѣщанкѣ Елизабетъ Буховой за дворъ, который взятъ на Императорское В-во, заплатить нынѣ половину 1400 руб. изъ остаточныхъ денегъ, которыя есть у Кондырева.

И въ томъ же 1715 г. онъ, фонъ Дельдинъ, къ стольнику Кондыреву писалъ, чтобъ, по указу Его В-ва за собственною рукою, заплатить деньги ревельской мѣщанкѣ Елизабетѣ Буховой за дворъ, который взятъ на Его В-во, нынѣ половину 1400 руб. изъ остаточныхъ денегъ, — которые ей, Буховой, и выданы.

Digitized by Google

А о заплатѣ второй половины, 1000 руб., по челобитью оной вдовы Елизабетъ Буховой, въ Кабинетъ изъ Ревельской гарнизонной канцелярiи писано въ 723 и въ 724 гг., но токмо въ Ревельскую канцелярiю указа на то не получено.

А вышеозначенный, взятый у оной вдовы Буховой дворъ и нынѣ состоитъ въ прежнемъ состоянiи, и на принадлежащей къ оному двору землѣ, по указу блаж. и вѣчнодост. памяти его И. В-ва Петра Великаго, построенъ Вашего В-ва домъ, палаты и огородъ.

А понеже Сенатъ безъ особливаго Вашего И. В-ва указа тѣхъ денегъ 1400 руб. выдать не можетъ, а мнѣнiе свое представляетъ, что тѣ деньги ей, Буховой, выдать надлежитъ, понеже въ указѣ 1715 г., присланномъ въ Эстляндскую губернiю, написано, что за тотъ дворъ заплатить нынѣ половину 1400 руб., которые и выданы, и по тому стало быть видно, что тотъ дворъ у ней взятъ за 2800 руб., и о томъ всеподданнѣйше требуетъ Вашего И. В-ва всемилостивѣйшаго указа,

Князь Ю. Трубецкой, графъ М. Головкинъ, Василiй Новосильцевъ, князь Алексѣй Шаховской, Семенъ Сукинъ. Декабря 17 дня 1732 г.

«Вышеозначенныя, за взятый дворъ, другую половину, деньги 1400 руб. выдать ей изъ Ревельскихъ доходовъ». Анна. Подписана резолюцiя декабря 30 дня 1232 г. (Арх. Сен., кн. 36, л. 375 сл.)

№ 149.

Журналъ декабря 31 дня.

Въ Кабинетѣ Ея И. В-ва гг. министры были поутру и послѣ полудня ввечеру.

Сего числа доношенiй и репортовъ получено:

1) ген. Салтыкова — о неписанiи бригадиру Грекову ген.-полицеймейстеромъ и о непечатанiи княжескою печатью [1]); 2) письмо его же объ отправленiи въ Кабинетъ конверта, присланнаго отъ маiора Хрущова; 3) репортъ маiора Хрущова, что отъ переписи поселившихся въ слободахъ малороссiянъ побѣгу не имѣется [2]).

Два репорта изъ Сената о рѣшенiи дѣлъ:

1) здѣшнiй — сего декабря съ 29 по 31 число; 2) московскiй — декабря съ 11 по 16 число.

Репортъ маiора Шипова, сколько деревень и душъ онъ переписалъ въ Ингерманландiи [3]).

Сего же числа подписали письма въ Москву именнымъ указомъ: 1) къ Семену Андреевичу — объ опредѣленiи на мѣсто кн. Одоевскаго въ мастерскую палату вѣрнаго человѣка; 2) къ Василiю Татищеву — о бытiи ему въ С.-Петербургъ съ вѣдомостьми о рудныхъ дѣлахъ.

1) Отдано отъ Ея В-ва.
2) Въ докладѣ было сего же числа.
3) Ея В-ву подалъ онъ самъ сего числа.

Digitized by Google

Приложеніе къ журналу 31 декабря.

Всеподданнѣйшее доношеніе С. А. Салтыкова о Московскомъ полицеймейстерѣ Грековѣ.

Отдано декабря 31 дня 1732 г.

Всемилостивѣйшая Государыня!

Вашему И. В-ву, всемилостивѣйшей государынѣ, всенижайше рабски доношу, сего декабря 23 дня писалъ ко мнѣ генералъ и кавалеръ, г. Ушаковъ, что Ваше И. В-во, всемилостивѣйшая государыня, соизволила указать писать ко мнѣ, что Московскій полицеймейстеръ Грековъ подписывается генераломъ-полицеймейстеромъ, а не полицеймейстеромъ, также и печатаетъ княжескою печатью, и ежели подлинно онъ подписывается генераломъ-полицеймейстеромъ, то объявить ему, Грекову, что онъ не подписывался такъ, также и княжескою печатью, ежели заподлинно печатаетъ, то впредь-бы не печаталъ. И потому Вашего И. В-ва, всемилостивѣйшей государыни, указу оному Грекову Вашего И. В-ва, всемилостивѣйшей государыни, указъ объявлялъ, на который отвѣтствовалъ онъ, Грековъ, мнѣ письменно, что генераломъ-полицеймейстеромъ подписывается онъ, по силѣ состоявшагося Вашего И. В-ва, всемилостивѣйшей государыни, указу, который объявленъ въ Сенатѣ въ 1731 г. и о томъ присланъ Вашего И. В-ва, всемилостивѣйшей государыни, указъ въ полицеймейстерскую канцелярію, что быть ему, Грекову, генераломъ-полицеймейстеромъ въ Москвѣ, съ которыхъ указовъ при томъ своемъ отвѣтѣ онъ, Грековъ, приложилъ мнѣ копіи; а имѣющуюся у него печать, въ бытность его въ Польшѣ, получилъ тому лѣтъ съ 20 и больше и съ того времени оною печаталъ онъ всякія домовыя письма и конверты, не знавъ, что княжеская. И оному Грекову, по силѣ Вашего И. В-ва, всемилостивѣйшей государыни, указу генераломъ-полицеймейстеромъ подписываться, также и вышеозначенною его печатью печатать запретилъ. А поданное, его, Грекова, отвѣтствіе и съ указовъ Вашего И В-ва, всемилостивѣйшей государыни, копіи, всенижайше Вашему И. В-ву, всемилостивѣйшей государыни, прилагаю при семъ.

Вашего И. В-ва, всемилостивѣйшей государыни, нижайшій рабъ Семенъ Салтыковъ. Въ Москвѣ, декабря 25 дня 1732 г. (Арх. М. Ю., кн. 35/1112, л. 168; приложенія, л. 170 сл.)

Digitized by Google

Важнѣйшія замѣченныя опечатки.

стран.:	строка:	напечатано:	слѣдуетъ:
LIV	4 снизу, прим.	„кромѣ кн. канцлера“	„кромѣ канцлера“
LIX	9 сверху	обязательностей	обязанностей
LIX	11 —	кацелярскихъ	канцелярскихъ
LXIX	4 снизу, прим.	для нынѣшнихъ	для внѣшнихъ
LXXX	2 — —	повелѣваетъ	повелѣваемъ
1	5 —, прим.	заниска	записка
6	13 —	князя	князя
7	13 —	VI	IV
11	4 —	Феофанъ	Ѳеофанъ
17	6 —	Феофанъ	Ѳеофанъ
23	11 —	Цесаревны	Царицы
30	21 —	прогонъ	пригонъ
37	19 —	Цесаревны	Царицы
43	3 сверху	сообщить коммисарамъ	быть комиссарамъ
60	15 снизу	3000 рубл.	30000 рубл.
123	7 —	армянскому минасу	армянину Минасу
162	5 —	Ф. Кейзерлингу	ф.-Кейзерлингу
178	5 —	гр. Ф. Миниха	гр. ф.-Миниха
182	2 сверху	гр Ф. Миниха	гр. ф.-Миниха
224	5 —	дѣйств. сов.	дѣйств. стат. сов.
307	20 —	Сеыатѣ.	Сенатѣ.
324	7 снизу	фонъ Вейсбамъ	фонъ Вейсбахъ
384	7 и 8 —	данныхъ ему заимобразно	данныхъ ему
439	17 сверху	въ Кабинетѣ Ея И. В-ва,	въ Кабинетѣ Ея И. В-ва
500	11 —	Епринесеены сверху отъ я И. В-ва	принесены сверху отъ Ея И. В-ва.

Digitized by Google

АЗБУЧНЫЙ УКАЗАТЕЛЬ ИМЕНЪ.

А.

Абакумовъ, капралъ, 366, 370, 448.
Авдѣевъ, Аѳанасій, дворовый, 123, 124.
Аверкіевъ, Никита, недоросль, 447.
Аврамій, монахъ, 401.
Аврамовъ, Михаилъ, 174, 432, 477, 482.
Аврамовъ, секретарь, 86, 299.
Ададуровъ, Еремѣй, каптенармусъ, 447.
Ададуровъ, Лукьянъ, майоръ, 447.
Азарьевъ, Василій, недоросль, 540.
Акинфьевъ, Прокофій, форейторъ, 40.
Акинфьевъ, кунгурецъ, 299.
Аксеновъ, Петръ, секретарь, 182.
Акульшинъ, Илья, солдатъ, 68.
Аладьинъ, Богданъ, капитанъ, 20, 21, 25, 30.
Алзингъ, лѣкарь, 544.
Алексѣевъ, Александръ, регистраторъ, 238.
Алексѣевъ, Антонъ, комендантъ (?), 518.
Алексѣевъ, Иванъ, хлѣбникъ, 41.
Алексѣевъ, Иванъ, подпоручикъ, 103, 104, 118.
Алексѣевъ, Семенъ, купецкій человѣкъ, 51.
Алмазниковъ, Иванъ, крест., 51.
Алмазовъ, Иванъ, капитанъ, 122, 223.
Алферьевъ, Маркъ, футтеръ-маршалъ, 40.
Алфимовъ, Семенъ, прапорщикъ, 419.
Альбеденъ, орднунгсъ-рихтеръ, 163.
Альбрехтъ, майоръ, 85, 155, 178, 301, 396.
Амачкинъ, Федоръ, прапорщикъ, 406.
Андроновъ, Алексѣй, крестьянинъ, 267.
Андроновъ, Иванъ, крестьянинъ, 267.
Андроновъ, Никита, крестьянинъ, 267.
Аникитинъ, Андрей, ун.-офицеръ, 271, 288, 291.
Аникитинъ, Николай, ун.-офицеръ, 271, 288, 291.
Аничковъ, Василій, совѣтникъ, 334, 480, 481.
Аничковъ, подполковникъ, 374, 375.
Анна Іоанновна, императрица, 2, 6—8, 10, 11, 14—16, 18, 23, 25—30, 34, 35, 41, 62, 63, 65—67, 69, 70, 73—75, 81, 83, 91—96, 98—100, 104—106, 109, 112—114, 116, 117, 129—132, 134, 135, 137, 141, 144, 146, 150—152, 155, 157, 160, 161, 163, 167—169, 170, 171, 177, 179, 182, 190, 192—197, 199—201, 209, 214, 220, 223, 224, 227, 228, 232—234, 237, 242, 243, 273, 274, 276, 279, 281, 282, 287, 289—291, 295, 298, 303—305, 306, 308, 316, 317, 318, 320, 322, 323, 325, 332, 334, 335, 337, 339, 341, 343, 346—348, 355, 357, 362, 364, 366, 369, 371, 372, 378, 380, 381, 383, 384, 387—389, 393, 397, 399, 402, 403, 430, 437, 439—443, 446, 447, 449, 451, 453, 456, 459, 462, 466, 469, 472, 478—481, 488, 491, 494, 495, 499, 505, 508, 510, 511, 515, 520, 523—525, 530, 532—534, 536—538, 540, 543—546, 548 (подписи императрицы подъ указами и резолюціи ея на докладахъ, чело-

Digitized by Google

битьяхъ и пр.); 3, 5, 9, 13, 17, 20, 24, 32, 36, 59, 61, 63, 65, 69, 70, 78, 79, 81, 85, 87—89, 94, 97, 102, 104, 106, 108, 111, 291 (указанія журналовъ на присутствіе государыни въ Кабинетѣ); 20, 37, 58, 78, 95, 115, 128, 132, 143, 144, 146, 148, 154, 156, 159, 161, 164, 167, 169, 171, 173, 188, 189, 191, 193, 196, 198, 199, 201—204, 207, 209, 216, 220, 221, 224—232, 235, 236, 238, 242—244, 271, 272, 275, 277, 278, 280, 283—285, 293, 298—302, 305, 306, 308, 317, 320, 321, 323, 324, 327, 328, 330, 330, 336, 337, 343, 347, 358, 361, 363, 366, 367, 369, 376, 378, 379, 383, 388, 394, 395, 399, 401, 428—432, 434—436, 438, 441, 443, 444, 448, 450, 452, 456, 458, 460—462, 464, 470, 472, 473, 479, 481—483, 487, 489, 492, 495, 499, 502, 503, 505, 506, 512, 515, 516, 521, 523, 524, 525—528, 530, 534, 539, 540, 546 (указанія журналовъ на доклады министровъ императрицѣ, на подписаніе ею указовъ и резолюцій и т. д.); 2, 13, 14, 17, 20, 23, 24, 31, 33, 34, 37, 41, 57, 68, 79, 87—90, 128, 135, 136, 141—143, 145, 171, 172, 178, 188, 224, 225, 227, 237, 244, 271, 275, 280, 293, 298, 299, 305, 306, 317, 327, 329, 330, 334, 344, 350, 352, 354, 355, 360, 373, 462, 489, 490, 496—499, 507, 516 (указаніе журналовъ на отдачу въ Кабинетъ доношеній и челобитій, полученныхъ императрицею, объ объявленіи Кабинету словесныхъ приказовъ императрицы и т. п.); passim (упоминаніе имени императрицы въ журналахъ и приложеніяхъ къ нимъ).

Анненковъ, Андрей, капитанъ, 419.

Анненковъ, Иванъ, подполковникъ, 106, 109, 118.

Антоновъ, Федоръ, секретарь, 460, 495.

Апостолъ, Даніилъ Павловичъ, гетманъ малороссійскій, 26, 121 283, 353, 483.

Апраксинъ, графъ Алексѣй Петровичъ, камеръ-юнкеръ, 88, 144, 146, 541, 546.

Апраксинъ, графъ Федоръ Андреевичъ, камеръ-юнкеръ, 400, 401, 475.

Апраксинъ, графъ Федоръ Матвѣевичъ, генералъ-адмиралъ, 189, 303, 344, 345, 400, 401, 475.

Апрѣлевъ, Михаилъ, майоръ, 507, 510, 511.

Аракчеевъ, Артемонъ, каптенармусъ, 390.

Аракчеевъ, Михаилъ, прапорщикъ, 392.

Арандеръ, Карлъ, мызникъ, 455, 456.

Аргамаковъ, Алексѣй, прапорщикъ, 254, 431, 463.

Аргамаковъ, Яковъ, мундшенкъ, 39.

Аргамаковъ, подпоручикъ, 284.

Арсеньевъ, Афанасій, бригадиръ, 81, 105, 165, 223, 224, 245.

Артемьевъ, Василій, уксусникъ, 40.

Астафьевъ, Василій, поручикъ, 391.

Афанасьевъ, солдатъ, 436.

Афросимовъ, Михаилъ, каптенармусъ, 390.

Афросимовъ, Семенъ, прапорщикъ, 392.

Ахматовъ, Федоръ, прапорщикъ, 392.

Б.

Баени, докторъ, 544.

Баженовъ, Иванъ, секретарь, 320.

Балакиревъ, Иванъ, прапорщикъ, 448, 449.

Балакиревъ, 243, 279.

Балбековъ, Иванъ, секретарь, 122, 288, 345, 351.

Балцырь, подполковникъ, 102.

Бандемиръ, подполковникъ, 102.

Барашевъ, Василій, каптенармусъ, 392.

Бардекевичъ, подполковникъ, 252.

Барро, Даніэль, 498.

Барсовъ, Алексѣй, учитель, 375, 428, 431.

Бартеневъ, Артемонъ, капитанъ, 268.

Баскаковъ, Алексѣй, 77.

Digitized by Google

Баскаковъ, секретарь Сената, 333, 473.
Батуринъ, Петръ, капитанъ, 406.
Бахиревъ, канцелярист, 147.
Бахметевъ, Иванъ, полковникъ, 334, 517—520.
Бахметевъ, Иванъ, прапорщикъ, 487.
Бахметевъ, Петръ, гардемаринъ, 122.
Бахтинъ, Алексѣй, недоросль, 379.
Башиловъ, Никита, секретарь, 182.
Безносовъ, Михаилъ, секретарь, 110.
Безобразовъ, Иванъ, бригадиръ, 81.
Безобразовъ, Петръ, капитанъ, 128.
Бекенштейнъ, Іоганнъ-Симонъ, профессоръ, 22.
Беклемишевъ, Александръ, недоросль, 362, 403.
Беклемишевъ, Василій, майоръ, 406.
Бемъ, Петръ, гардеробмейстеръ, 54—56.
Бергъ, Готгардъ, ландратъ, 211—217.
Березинъ, Петръ, комиссаръ, 204.
Березниковъ, Анисимъ, капитанъ, 406.
Берингъ, Витезь, капитанъ-командоръ, 216, 230, 278, 288, 290, 540.
Берхгольцъ, подполковникъ, 539.
Бестужевъ, графъ, Михаилъ Петровичъ, резидентъ въ Стокгольмѣ, 42, 526.
Бестужевъ, Петръ Дмитріевичъ. 237.
Бибиковъ, Алексѣй Юрьевичъ, стат. сов., 224.
Бибиковъ, Иванъ Ивановичъ, генералъ-майоръ, 347, 348, 350, 357.
Бибиковъ, Иванъ, камеръ-юнкеръ, 39.
Бибиковъ, подпоручикъ, 438.
Билдѣевъ, Василій, музыкантъ, 248.
Билдѣевъ, Григорій, музыкантъ, 248.
Билдѣевъ, Степанъ, музыкантъ, 248.
Биткинъ, Романъ, секретарь, 364.
Битнеръ, студентъ правъ, 231, 233, 234.
Биронъ, баронъ Густавъ, генералъ-адъютантъ, 231, 461, 463, 470.
Биронъ, графъ, Іоганнъ-Эрнстъ, оберъ-камергеръ, 298, 299.
Биронъ, фонъ, Карлъ, генералъ-майоръ, 15.
Бисмаркъ, фонъ, Людвигъ-Августъ, генералъ-майоръ, 507.
Блаженковъ, Иванъ, недоросль, 531, 540.
Блеклый, Иванъ, недоросль, 362.
Блеклый, Яковъ, капитанъ-поручикъ, 391.
Блиневскій, Борисъ, форейторъ, 40.
Блохинъ, Петръ, сержантъ, 390.
Блудовъ, Федоръ, сержантъ, 392.
Блюментростъ, Иванъ, архіатеръ, 87, 88, 115, 117.
Бобоѣдовъ, Федоръ, поручикъ, 391.
Бобылевъ, Петръ, заплечный мастеръ, 259.
Бобынинъ, Лаврентій, асессоръ, 245, 251.
Богдановъ, Иванъ, секретарь Сената, 24, 34, 57, 58, 60—62, 96, 101, 108, 133.
Бодышко (Бодышкова), Ненила, 101.
Бодышко, Яковъ, 101.
Боевъ, Андрей, совѣтникъ соляной конторы, 60, 86, 135, 229, 402, 430, 433, 442, 475.
Боковъ, Максимъ, сержантъ, 418.
Болтинъ, Иванъ, вице-губернаторъ Сибирской губерніи, 105, 119, 149, 152.
Болтинъ, Максимъ, дворянинъ, 123—125.
Болтинъ, Сила, полковникъ, 224.
Бонде, графъ, голштинскій министръ, 87, 119.
Бонъ, Германъ-Іоганнъ, генералъ, 122.
Борисъ Федоровичъ, царь, 445.
Бородинъ, атаманъ, 452, 453, 464.
Борятинскій, князь Алексѣй Яковлевичъ, гвардіи прапорщикъ, 89, 90, 93, 132, 134, 172.
Борятинскій, князь Иванъ Федоровичъ, генералъ-лейтенантъ, 14, 27, 28, 185, 315, 450, 526.
Борятинскій, князь Федоръ, полковникъ, 81, 105.
Борятинскій, князь Яковъ Семеновичъ, флота лейтенантъ, 132—134.
Боуръ, майоръ, 174, 175.
Боуръ, генералъ, 545.

Digitized by Google

Братищевъ, Василій, студентъ при коллегіи иностранныхъ дѣлъ, 373.
Бредаль, Петръ, шаутбенахтъ, 144, 147, 165, 276.
Бредихинъ, Александръ, полковникъ, 341, 370, 371.
Бремзенъ, ф., Магнусъ, подполковникъ, 88, 209, 229.
Бреховъ, Ипполитъ, прапорщикъ, 392.
Броунъ, Ричардъ, корабельный мастеръ, 141.
Броунъ, ф., Юрій, майоръ, 492.
Брулантъ, иноземецъ, 401, 402, 496.
Брылкинъ, Алексѣй, 54—56.
Брылкинъ, Иванъ, ст. сов., 54—56, 335.
Брюсъ, графъ Яковъ Вилимовичъ, ген.-фельдмаршалъ, 455.
Будденброкъ, фонъ, Каспаръ-Фридрихъ, 86, 91, 92.
Бугениновъ, Степанъ, бригадиръ, 236, 237, 449.
Бугениновъ, Яковъ, недоросль, 466.
Бузовлевъ, Козма, дворянинъ, 412.
Булычевъ, стольникъ, 265.
Бундовъ, Трофимъ, недоросль, 540.
Бурдуковъ, рейтаръ, 458.
Бурковъ, Иванъ, капитанъ-поручикъ, 94, 155.
Бутурлина, вдова боярина, 419.
Бутурлинъ, Александръ Борисовичъ, генералъ-майоръ, 15.
Бутурлинъ, Аркадій, прапорщикъ, 191, 193.
Бутурлинъ, Иванъ Ивановичъ, генералъ-лейтенантъ, 385.
Бутурлинъ, Николай, майоръ, 191, 193.
Бутурлинъ, Петръ, бригадиръ, 81, 105, 124.
Бутурлинъ, Сергѣй, капитанъ, 191, 193.
Бухаровъ, Иванъ, майоръ, 391.
Бухгольцъ, Иванъ, полковникъ, 12, 21, 25, 28.
Бухнеръ, докторъ, 144.
Бухова, Елизавета, вдова, ревельская мѣщанка, 546—548.
Буховецкій, Борисъ, придворный лакей, 452, 453.
Быдло (Бидло), Николай, докторъ, 68.
Быловъ, Никита, бригадиръ, 420.
Бѣлинъ, поручикъ, 336.
Бѣляевъ, Макаръ, секретарь, 469.

В.

Вагнеръ, Фридрихъ-Казимиръ, аренсбургскій лицентъ - фервальтеръ, 500—502.
Варлаамъ, архимандритъ Троицкаго Сергіева монастыря, духовникъ императрицы, 281.
Варламовъ, Михаилъ, крестьянинъ, 418.
Вартапедъ, Минасъ, армянинъ, 123.
Василій Іоанновичъ, великій князь, 454.
Васильевъ, Афанасій, поваръ, 40.
Васильевъ. Петръ, 471.
Васильчиковъ, Василій, полковникъ, 316.
Вахмейстеръ, графъ Аксель-Вильгельмъ, 21, 25, 27, 28, 85.
Вахмейстеръ, Фрицъ, генералъ-майоръ, 28.
Ведель, фонъ, полковникъ, 189.
Вейденгъ, Федоръ. полковникъ, 89, 96.
Вейсбахъ, фонъ, графъ Іоганнъ-Бернгардъ, генералъ-лейтенантъ, 2, 12, 13, 14, 16, 17, 33, 64, 70, 71, 72, 121, 130, 144, 148, 155, 164, 173, 178, 185, 194, 199, 201, 208, 209, 226, 236, 238, 250, 272, 284, 307, 324, 330, 336, 353, 358, 379, 429, 434, 444, 476, 488, 534, 536.
Вейсъ, Андрей, подпоручикъ, 498.
Векентьевъ, Василій, вахмистръ, 393.
Великогагина, княгина Авдотья Федоровна, 372.
Великопольскій, Иванъ, майоръ, 85, 136.
Вельсъ, рижскій житель, 330, 337, 361.
Вельяминовъ-Зерновъ, Андрей, ст. сов., 430, 504, 512, 528, 531.
Вельяминовъ-Зерновъ, Дмитрій, недоросль, 134.

Digitized by Google

Вельяминовъ-Зерновъ, Левъ, недоросль, 137.
Вельяминовъ-Зерновъ, Петръ, московскій вице-губернаторъ, 414.
Вельяминовъ-Зерновъ, Степанъ, тайн. сов., 340.
Венгарь, Вильямъ, англичанинъ, 406.
Венгеровъ, Иванъ, придворный лакей, 432.
Венедіеръ, Томасъ, генералъ-майоръ. 15, 36, 41.
Вердеревскій, Александръ, неслужащій дворянинъ, изъ бывшихъ при дворцѣ, 136.
Вердеревскій, Алексѣй, недоросль, 137.
Вердеревскій, Иванъ, недоросль, 362.
Вердеревскій, Петръ, каптенармусъ, 137.
Веревкинъ, Евграфъ, недоросль, 362.
Веревкинъ, Иванъ, капитанъ, 193.
Веревкинъ, Якимъ, 362.
Вернизоберъ, Соломонъ, директоръ китоловнаго промысла, 122.
Веселовскій, Исаакъ, секретарь, 347, 348.
Ветошниковъ, Иванъ, купецъ, 261.
Ветошниковъ, Михаилъ, купецъ, 34, 147, 260, 261, 269, 270.
Ветошниковъ, Николай, купецъ, 260, 261.
Ветошниковъ, Сергѣй, купецъ, 261.
Веттебергъ, фонъ, лифляндскій дворянинъ, 231, 233, 234.
Вилимбаховъ, Петръ, прапорщикъ, 392.
Вильбоа, Никита, капитанъ-командоръ, 384—387, 524.
Вильстеръ, Даніилъ, вице-адмиралъ, 60, 194, 195, 196, 203, 284.
Виніусъ, Андрей Андреевичъ, думный дьякъ, 504, 521.
Винцъ, полковникъ, 301.
Витезевъ, Гаврила, прапорщикъ, 392.
Витте, Георгій, рижскій оберъ-инспекторъ, 511, 512, 525.
Владиславичъ, графъ Гавріилъ Ивановичъ, 25, 107.
Владиславичъ, графъ Савва Лукичъ, тайный совѣтникъ, 25, 26.
Владимировъ, Федоръ, поручикъ, 420.
Владыкинъ, Иванъ, секундъ-майоръ, 492.
Власьевъ, Михаилъ, поручикъ, 268.
Воейкова, Лукерья, жена генералъ-майора, 239, 240.
Воейковъ, Андрей, каптенармусъ, 393.
Воейковъ, Егоръ, недоросль, 508.
Воейковъ, Матвѣй, д. ст. сов., 224.
Воейковъ, Петръ, генералъ-майоръ, 239, 240.
Воейковъ. секундъ-майоръ, 204, 221, 280, 336, 463.
Возницынъ, Федоръ, прапорщикъ, 392.
Войновичъ, баронъ, полковникъ, 445.
Волковъ, Алексѣй Яковлевичъ, д. ст. сов., членъ военной коллегіи, 159, 160, 193, 194, 243, 273, 274, 292, 316, 334, 388, 400.
Волковъ, Иванъ, капралъ, 52.
Волковъ, Михаилъ Яковлевичъ, генералъ-поручикъ (онъ-же генералъ-лейтенантъ), 9, 41, 46, 47, 48, 59, 62, 101, 107, 108, 111, 113—115, 122, 412, 504, 506, 521.
Волковъ, Никонъ, фабрикантъ, 137—141.
Волковъ, Федоръ, полковникъ, 94.
Волконскій, князь Аврамъ Михайловичъ, 193.
Волконскій, князь Александръ Григорьевичъ, 133.
Волконскій, князь Андрей, капитанъ, 136.
Волконскій, князь Николай Андреевичъ, недоросль, 137.
Волконскій, князь Яковъ Васильевичъ, штыкъ-юнкеръ, 393.
Волобуевъ, Іовъ, солдатъ, 68.
Волосатый, Александръ, выборный челобитчикъ, 265.
Волынскій, Артемій Петровичъ, генералъ-майоръ, 15, 70, 85, 106, 113, 128, 129, 133, 147, 148, 150, 162, 167, 178, 202, 204, 222, 272, 274, 275, 283—285, 294, 400, 406, 408, 428, 429, 432, 461, 470, 471.

Digitized by Google

Волынскій, Василій Ивановичъ, капитанъ-лейтенантъ, 254.
Волынскій, Иванъ, бригадиръ, нижегородскій вице-губернаторъ, 450, 507.
Воробьевъ, Иванъ, лакей, 400, 471.
Воронинъ, Алексѣй, каптенармусъ, 390.
Воронинъ, Василій, майоръ, 492.
Воронинъ, Петръ, студентъ при коллегіи иностранныхъ дѣлъ, 373.
Вороновъ, Федоръ, дьякъ, 237, 331.
Вражскій, Михаилъ, прапорщикъ, 392.
Врангель, Фабіанъ, ландратъ, 213.
Вульфъ (Вольфъ), Яковъ, англійскій купецъ, 229, 273, 276—278, 282, 344, 349, 461, 527.
Вульфъ, совѣтникъ юстицъ-коллегіи, 127.
Высоцкій, Василій, совѣтникъ камеръ-коллегіи, 21, 25, 30.
Вышеславцевъ, Тимофей, недоросль, 361.
Вяземскій, князь Василій, Симбирскій воевода, 107, 119.
Вяземскій, Василій, подканцеляристъ, 101.
Вяземскій, князь Семенъ, вахмистръ, 447.
Вязьминъ, Яковъ, келейникъ, 363.

Г.

Габеданкъ, Иванъ, придворный кухмейстеръ, 81, 83.
Гагаринъ, князь Алексѣй Матвѣевичъ, 173, 177, 237, 275.
Гагаринъ, князь Василій Ивановичъ, Новгородскій губернаторъ, 23, 450, 463.
Гагаринъ, князь Юрій, совѣтникъ мануфактуръ-коллегіи, 138.
Гагенмейстеръ, фонъ, Іоахимъ, асессоръ юстицъ-коллегіи эстляндскихъ и лифляндскихъ дѣлъ, 231, 233.
Гамильтонъ, Петръ, капитанъ-поручикъ, 108.
Гарберъ, Иванъ, полковникъ, 315.
Гарцынъ, Соломонъ, совѣтникъ коммерцъ-коллегіи, 194, 348.
Гедеонъ, епископъ Смоленскій, 256.
Гейденрейхъ, Николай, 127.
Гейденрейхъ, фонъ, ген.-майоръ, 15, 129.
Гейнъ, Георгій, ген.-майоръ, 15.
Гензель, подполковникъ, 12, 102.
Геннадій, греческій архимандритъ, 123.
Геннингъ (Геннинъ), Георгъ-Вильгельмъ, генералъ-лейтенантъ, 42, 95, 101, 118, 191, 214, 224, 229, 236, 256, 258, 317, 333, 335, 336, 361, 538.
Георгій (Дашковъ), б. архіепископъ Ростовскій, 19.
Герде, Гиндрихъ, иноземецъ, 307.
Гертель, Іоганнъ-Адольфъ, рижскій книгопродавецъ, 73.
Гессенъ-Гомбургскій, князь Людвигъ, генер.-лейтенантъ, 33, 71, 89—90, 97—99, 118, 201, 367, 369, 383, 384, 401, 402, 452, 463, 546.
Гисфейнъ, Мартынъ, аптекарь, 126, 127.
Глазенапъ, поручикъ, 193.
Глазовъ, Герасимъ, купецъ, 252, 253.
Глазовъ, Михаилъ, солдатъ, 447.
Глазовъ, Юрій, подпоручикъ 419.
Глазуновъ, Иванъ, асессоръ, 246, 247, 527, 529, 530.
Глѣбовскій, Петръ, кадетъ, 541, 544, 545.
Глѣбовъ, Алексѣй, 193.
Гнѣвышевъ, Афанасій, вахмистръ, 393.
Гови, Людовигъ, голландскій купецъ, 304.
Гоголевъ, Иванъ, кучеръ, 40.
Голенищевъ-Кутузовъ, Александръ Григорьевичъ, бригадиръ, Нарвскій комендантъ, 496, 527, 531.
Голенищевъ-Кутузовъ, Андрей, кадетъ, 362.
Голенищевъ-Кутузовъ, Иванъ, поручикъ, 391.
Голенищевъ-Кутузовъ, Юрій, членъ доимочной канцеляріи, 263.

Digitized by Google

Голенищевъ, солдатъ, 171.
Голицынъ, князь Алексѣй Васильевичъ, уволенный отъ службы, 281.
Голицынъ, князь Алексѣй Ивановичъ, изъ бывшихъ при дворцѣ, 136.
Голицынъ, князь Василій Васильевичъ, изъ бывшихъ при дворцѣ, 136.
Голицынъ, князь Дмитрій Васильевичъ, изъ бывшихъ при дворцѣ, 136.
Голицынъ, князь Дмитрій Михайловичъ, дѣйст. тайн. сов., президентъ камеръ-коллегіи, б. членъ В. Т. Совѣта, сенаторъ, 24, 27, 29, 30, 35, 104, 168, 169, 196, 342, 355—357, 377, 397, 441, 445, 459, 463, 473, 477, 481, 485, 487, 494, 543.
Голицынъ, князь Иванъ, недоросль, 151.
Голицынъ, князь Михаилъ, Алексѣевичъ, неслужащій, 134.
Голицынъ, князь Михаилъ Васильевичъ, изъ бывшихъ при дворцѣ, 136.
Голицынъ, князь Михаилъ Михаиловичъ, тайный совѣтникъ, президентъ юстицъ-коллегіи, генералъ-кригсъ-комиссаръ, 33, 92, 334, 541—543.
Голицынъ, князь Николай Михайловичъ, неслужащій, 193.
Голицынъ, князь Петръ Михайловичъ, дѣйствительный камергеръ, 107, 111, 144, 149, 191, 216, 300, 356, 357, 483, 525.
Голицынъ, князь Петръ Михайловичъ, ген.-майоръ, сенаторъ, 385.
Голицынъ, князь Сергѣй Алексѣевичъ, изъ придворныхъ, 136.
Голицынъ, князь Сергѣй Борисовичъ, неслужащій, 134.
Голицынъ, князь Федоръ Алексѣевичъ, стольникъ, 421.
Голицынъ, князь Федоръ Ивановичъ, изъ бывшихъ при дворцѣ, 136.
Голицынъ, князь Яковъ Алексѣевичъ, 85.
Головачевъ, Василій, регистраторъ, 84.
Головачевъ, прапорщикъ, 324.
Головина, Анна, 108, 115, 117.
Головинъ, Александръ Ивановичъ, генералъ-интендантъ, 541, 543.
Головинъ, Иванъ Михайловичъ, б. генералъ-кригсъ-комиссаръ, адмиралъ галернаго флота, 41, 275, 276, 366.
Головинъ, графъ Николай Федоровичъ, б. посланникъ въ Швеціи, шаутбенахтъ, вице-адмиралъ и генералъ-инспекторъ флота, 42, 276, 302, 304, 305, 368, 375, 376—379, 469, 470, 489, 538, 540.
Головинъ, Петръ, унтеръ-лейтенантъ, 268, 269.
Головинъ, Сергѣй Автономовичъ, капитанъ-поручикъ, 137.
Головинъ, Сергѣй Ивановичъ, подпоручикъ, 137.
Головинъ, графъ Федоръ Алексѣевичъ, генералъ-адмиралъ, 529.
Головинъ, Федоръ Ивановичь, флота офицеръ, 134.
Головкинъ, графъ Гавріилъ Ивановичъ, д. т. сов., канцлеръ, б. членъ В. Т. Совѣта, кабинетъ-министръ, 2, 4, 13, 32, 60, 70, 88—90, 135, 340, 342, 355, 357, 358, 388, 403, 431, 448, 462, 505, 526, 539 (указанія журналовъ на присутствіе его въ Кабинетѣ); 1, 4, 6, 12, 24, 31, 81, 87, 94, 135, 341, 355, 443, 487 (упоминаніе имени канцлера по разнымъ поводамъ).
Головкинъ, графъ Иванъ Гавриловичъ, дѣйст. т. сов., сенаторъ, 63, 65, 66, 152*), 241, 270, 428.
Головкинъ, графъ Михаилъ Гавриловичъ, тайн. сов., сенаторъ, директоръ монетной конторы и денежныхъ дворовъ, 24, 27, 28, 57, 73,

*) На стр. 152, между подписями сенаторовъ ошибочно напечатано: „гр. Иванъ Головинъ“; надо — „гр. Иванъ Головкинъ“.

Digitized by Google

74, 78, 91, 97, 99, 100, 104, 114, 121, 151, 167—169, 176, 181, 186, 187, 192, 195, 196, 201, 206, 209, 214, 223, 224, 233, 304, 323, 332, 339, 341, 376, 377, 397, 485, 487, 494, 499, 527, 545, 548.

Головкинъ, Федоръ, полковникъ, 55.

Голчинъ, Иванъ, солдатъ, 508.

Гольтменскій, судья, 90.

Гордонъ, Томасъ, адмиралъ, 59, 100, 153, 187, 206, 284, 496.

Горловъ, Алексѣй, прапорщикъ, 392.

Горнъ, лѣкарь, 498.

Горчаковъ, князь Иванъ Федоровичъ, офицеръ, 133.

Горчаковъ, Никита Матвѣевичъ, прапорщикъ, 392.

Горчаковъ, князь, асессоръ, 538.

Гослеръ *), Мартынъ, капитанъ-командоръ, 59, 206.

Готовцевъ, Павелъ, 386.

Гохмутъ, Карлъ, генералъ-лейтенантъ, 14, 170, 344, 357, 358, 395, 461, 506.

Гохмутъ, ландмессеръ, ревизоръ, 183, 511, 512, 525.

Грабовниковъ, Федоръ, архитекторскій ученикъ, 168.

Грамотинъ, Никифоръ, солдатъ, 374.

Грековъ, Николай, лакей, 39.

Грековъ, Степанъ, бригадиръ, московскій генералъ-полицеймейстеръ, 88, 135, 528, 531, 532, 548, 549.

Гречаниновъ, Данила, подполковникъ, 122.

Грибоѣдовъ, Тимофей, майоръ, 49.

Григорьевъ, Иванъ, канцелярист, 481.

Григорьевъ, Иванъ, 186.

Григорьевъ, Поліевктъ, секретарь, 8.

Григорьевъ, Семенъ, крест., 109, 118.

Григорьевъ, поваръ, 471.

Гротъ, полковникъ, 315.

Губаревъ, подполковникъ, 420.

Гудлофъ, Георгъ, аптекарь, 127.

Гулицъ, капитанъ, 492.

Гурьевъ, Иванъ, поручикъ, 391.

Гурьевъ, Федоръ, экзекуторъ Сената, 122, 408.

Гѣевъ, Тихонъ, секундъ-майоръ, 492.

Д.

Давыдовъ, Иванъ, судья Сибирскаго приказа, 60, 104, 119, 302.

Давыдовъ, князь, подпоручикъ, 149, 151, 172, 302—304.

Давыдъ, игуменъ Валаамскаго монастыря, 455.

Давыдъ, имеретинскій игуменъ, 147, 153.

Даревскій, полковникъ, 5.

Дашковъ, Алексѣй, тайный совѣтникъ, 105, 129—132, 379—381.

Дашковъ, князь Иванъ Петровичъ, офицеръ, 133.

Дашковъ, Никита Ивановичъ, сержантъ, 447.

Дебриньи (Дебриній), Адріанъ, генералъ-майоръ, 15, 130, 149, 151, 166, 171—173, 177, 178, 185, 303, 315, 395.

Дегононъ, майоръ, 544.

Дедешинъ, Михаилъ, крест., 397.

Дедешинъ, Петръ, крест., 397.

Дедюлинъ, Дмитрій, стряпчій, 40.

Дейманъ, молотовой мастеръ, 224, 271.

Декулонъ, Алферій, генералъ-лейтенантъ, оберъ-комендантъ г. Выборга 156, 157, 170, 178, 197—199.

Дельдинъ, фонъ, Виллимъ, генералъ-лейтенантъ, 89, 441, 450, 451, 547.

Демидовъ, Акинфій Никитичъ, дворянинъ, 258, 335, 429, 471.

Десятова, Прасковья, жена сержанта, 52.

Диринъ, Астафій, дворянинъ, 123—125.

Диринъ, Иванъ, дворянинъ, 123—125.

Дмитріевъ, Иванъ, фабрикантъ, 82, 376, 488.

Дмитріевъ, Яковъ, секретарь, 61, 161.

Дмитріевъ, Яковъ, канцелярист, 254.

*) Въ текстѣ указанная фамилія обозначена точками.

Digitized by Google

Дмитріевъ-Мамоновъ, Василій Афанасьевичъ, контръ-адмиралъ, 80, 203, 334.

Добрышинъ, секретарь, 41, 85.

Долгово, Иванъ, подъячій, 421.

Долгово-Сабуровъ, 116.

Долгорукова, княгиня Екатерина, вдова кн. Александра, 71—73.

Долгорукова, княгиня Марѳа, 72, 73, 459, 546.

Долгорукій, кн. Александръ, 342, 343, 465.

Долгорукій, князь Алексѣй Григорьевичъ, д. т. сов., б. членъ В. Т. Совѣта, 41, 63, 64, 66, 69, 131, 204, 306.

Долгорукій, князь Алексѣй Алексѣевичъ, офицеръ, 85.

Долгорукій, князь Василій Владимировичъ, генералъ-фельдмаршалъ, б. членъ В. Т. Совѣта, сенаторъ, 14, 24, 27, 29, 30, 33, 34, 68, 89—91, 93, 96, 100, 105, 143, 144, 149, 153, 154, 158, 160, 162, 178, 205, 210, 220, 231, 235, 244, 283, 291, 292, 299, 302, 317, 326, 328, 334, 342, 361, 385, 389, 400, 403, 428, 431, 444, 451, 471, 475, 476, 482, 528, 530, 535.

Долгорукій, князь Василій Лукичъ, дѣйств. тайн. сов., б. членъ В. Т. Совѣта и сенаторъ, 445, 446, 465.

Долгорукій, князь Владиміръ Владимировичъ, флота лейтенантъ, 134.

Долгорукій, князь Иванъ Алексѣевичъ, б. оберъ-камергеръ, 108, 115, 117.

Долгорукій, князь Лука, поручикъ, 89, 94, 96.

Долгорукій, князь Михаилъ Владимировичъ, д. т. сов., Казанскій генералъ-губернаторъ, 89, 115, 149, 150, 153, 165, 166, 170, 172, 180, 188, 329, 387, 457, 540.

Долгорукій, князь Сергѣй Григорьевичъ, тайн. сов. и камергеръ, 85.

Долгорукій, князь Сергѣй Петровичъ, ротмистръ, 79, 94, 96, 342, 465, 487, 488.

Долгорукій, князь Юрій Юрьевичъ, гвардіи капитанъ, 88—94, 96, 129, 158, 160, 162, 172, 178, 196, 205, 220, 231, 236, 244, 283, 288, 291, 292, 299, 317, 321, 322, 329, 340, 342, 343, 361, 369, 389, 403, 431, 434, 444, 451, 463.

Долгорукій, князь Яковъ Александровичъ, 133.

Доломановъ, Захаръ, подполковникъ, 397, 398.

Домашневъ, Герасимъ, протоколистъ, 101, 317, 318, 434, 472.

Домогацкій, Василій, капитанъ, 419.

Домогацкій, Михаилъ, полковникъ, 315.

Донецъ, Григорій, полковникъ, 130.

Дрейлингъ, Мелиноръ Іоганнъ, рижскій мѣщанинъ, 164.

Дрентельнъ, фонъ, Германъ, 547.

Дробышевскій, Моисей, солдатъ, 540.

Дросманъ, Иванъ, секундъ-майоръ, 492.

Друковцевъ, Петръ, секретарь, 419.

Дубасовъ, Федоръ, капитанъ, муромскій воевода, 416—418.

Дубасовъ, ротмистръ, 522.

Дубенскій, Григорій, квартиръ-мейстеръ, 393.

Дубровскій, Иванъ, фабрикантъ, 82, 221, 333, 463.

Дубровскій, Иванъ, майоръ, 390.

Дубровскій, Федоръ, 197.

Дудинъ, Михаилъ, оберъ-секретарь Св. Синода, 9, 11, 14, 36.

Дукласъ (Дугласъ), графиня Елена, жена генерала-лейтенанта, 82—84, 89, 91.

Дукласъ (Дугласъ), графъ Оттонъ-Густавъ, ген.-лейтенантъ, 15, 82—84, 89, 91.

Дундукъ-Омба, калмыкъ, 250.

Дурново (Дурной), Василій, пажъ, 39.

Дурново, Иванъ, майоръ, 123.

Дурново, поручикъ, 188, 329.

Дурновъ, Семенъ, 174.

Digitized by Google

Дуровъ, Яковъ, майоръ, 127.
Дуффусъ, лордъ, контръ-адмиралъ, 59, 101, 189, 190.
Дуффусъ, вдова контръ-адмирала, 282, 317, 324.
Духовъ, Артемій, откупщикъ, 252, 253.
Духовъ, Кириллъ, 252, 254.
Дѣевъ, Иванъ, недоросль, 380.

Е.

Евдокія Федоровна, царица, 23, 36—38.
Евреевъ, сержантъ, 221, 333, 517.
Евстратовъ, Михаилъ, купецъ, 26.
Евѳимій, архимандритъ Чудова монастыря, 11, 36, 361, 364, 365, 374.
Ега, Андрей, иноземецъ, 29.
Егуновъ, Василій, 426.
Егуповъ - Черкасскій, князь Григорій, капитанъ-поручикъ, 487.
Екатерина I, императрица, 10, 19, 28, 127, 290, 455, 456, 501.
Екатерина Іоанновна, царевна, герцогиня Мекленбургская, 58, 60—62, 68, 78.
Елагинъ, Василій, майоръ, 447.
Елагинъ, Григорій, капитанъ, 133.
Елагинъ, Иванъ. капитанъ, 406.
Елагинъ, Лаврентій, капитанъ, 447.
Елизавета Петровна, цесаревна, 40, 456.
Елчаниновъ, Петръ, недоросль, 380.
Елышевъ, князь Денисъ, лакей царицы Евдокіи Федоровны, 39.
Еналѣевъ, аудиторъ, 190.
Епишковъ, Савастьянъ, капитанъ, 49, 158, 273, 433, 457, 477.
Ергольскій, Григорій, д. ст. сов., вице-президентъ юстицъ-коллегіи, 92, 254, 268, 457.
Ергольскій, Григорій, прапорщикъ, 392.
Еропкинъ, Василій, гофмейстеръ, 23.
Еропкинъ, Дмитрій, генералъ-майоръ, 15.
Еропкинъ, Петръ, архитекторъ, 34, 89.
Еропкинъ, Юрій, майоръ, 250.
Еропкинъ, Уаръ, мичманъ, 447.
Есиповъ, Григорій, генералъ - майоръ, 15, 146, 156, 157, 292, 316, 453, 457, 462, 469, 478.
Есиповъ, Иванъ, недоросль, 39.
Есиповъ, стольникъ, 156.

Ж.

Жемчужниковъ, Павелъ, майоръ, 447.
Жемчужниковъ, Федулъ, 447.
Жолобовъ, Алексѣй, ст. сов., 81, 105, 132, 416, 417.
Жоховъ, Савва, недоросль, 379.

З.

Заборовскій, Алексѣй, воевода, 259, 260.
Забѣлинъ, капралъ, 363.
Заварская, Матрена, кормилица царевны Прасковіи Іоанновны, 32, 34, 42.
Загряскій, Артемій, генералъ - майоръ, 15, 69, 70, 315, 395.
Загряскій, Борисъ, 184.
Заезерскій, полковникъ, 258.
Зайцевъ, Григорій, секретарь, 267.
Зайцевъ, Фирсъ, офицеръ, 85.
Замятнинъ, секретарь, 156.
Замыцкій, Алексѣй, полковникъ, 94, 172, 173, 186, 239, 337, 429, 430.
Засѣкинъ, князь Николай, 193.
Затрапезновъ, Иванъ, фабрикантъ, 34.
Затрапезновъ, Максимъ, фабрикантъ, 34.
Захаревскій, Михаилъ, полковникъ, 130, 132.
Захаровъ, Иванъ, недоросль, 508.
Зезевитовъ, Антонъ, недоросль, 362.
Зеленинъ, Анисимъ, прапорщикъ, 392.
Зеленый, Карпъ, майоръ, 391.
Зеленый, Петръ, секретарь, 413.
Зиновьева, Марья, 57.
Зиновьевъ, Андрей, прапорщикъ, 248, 390, 479, 480.
Зиновьевъ, Василій, 57.
Зиновьевъ, Иванъ, капралъ, 57.
Зиновьевъ, Степанъ, помѣщикъ, 248.
Змаевичъ, Матвѣй Измайловичъ, вице-адмиралъ, 9, 15, 78.

Digitized by Google

Зотовъ, Василій Никитичъ, ген.-майоръ, 174.
Зотовъ, Николай, пажъ, 39.
Зотовъ, Федоръ, купецъ, 247.
Зуевъ, Алексѣй, майоръ, 420, 497.
Зыбинъ, Александръ, флота лейтенантъ, 44.
Зыбинъ, Алексѣй, д. ст. сов., 81, 126, 239, 241, 246.
Зюзинъ, Михаилъ, офицеръ, 133.

И.

Иваницкій, Петръ, іеромонахъ, 295, 297.
Иванова, Анна Петровна, жена прапорщика, 418.
Ивановъ, Андрей, цоваръ, 40.
Ивановъ, Василій, секретарь, 61, 161.
Ивановъ, Иванъ, крест.. 49.
Ивановъ, Карлъ, прапорщикъ, 418.
Ивановъ, Никита, прапорщикъ, 392.
Ивановъ, Николай, офицеръ, 134.
Ивановъ, Петръ, квасоваръ, 40.
Ивановъ, Тихонъ, атаманъ донскихъ казаковъ, 185.
Ивановъ, Яковъ, скатертникъ, 40.
Иванчинъ, Михаилъ, капитанъ, 406.
Игнатьевъ, Иванъ, асессоръ, 223.
Игнатьевъ, Прокофій, дворовый, 123—125.
Игнатьевъ, Степанъ, д. ст. с., совѣтникъ военной коллегіи, 276, 334, 482, 488.
Ижоринъ, Петръ, оберъ-секретарь военной коллегіи, 292, 482.
Извольскій, Василій, прапорщикъ, 392.
Извѣковъ, Владиміръ, солдатъ, 403.
Извѣковъ, сержантъ, 363.
Измайловъ, Василій, подпоручикъ, 154.
Измайловъ, Левъ, ген.-майоръ, 470, 482, 507.
Измайловъ, Петръ, генералъ-майоръ, 198, 340, 395, 461.
Измайловъ, Сергѣй, гофъ-юнкеръ, 39.
Иларіонъ, архимандритъ Горицкаго монастыря, 49.
Имеретинская, царевна, 6, 52, 53.
Инбарусовъ, Тимофей, 260.
Иноземцевъ, Семенъ, купецъ, 103, 104, 118.
Ирецкій, цальмейстеръ, 190.
Иродіонъ, протопопъ Архангельскаго собора, 374, 387.
Исаевъ, Афанасій, прапорщикъ, 406.
Исаевъ, Иванъ, крест., 421.
Исаевъ, Илья Исаевичъ, вице-президентъ коммерцъ-коллегіи, 33, 167, 181, 187, 196, 206, 272, 277, 278, 294, 307, 320, 348, 353, 497.
Исаевъ, Яковъ, протонотаріусъ въ Ригѣ, 497.
Исаковъ, Афанасій, совѣтникъ, 430, 534.
Истлѣньева, вдова, 343, 465.
Истлѣньевъ, Александръ, недоросль, 134.
Иттеръ, фонъ, Петръ, фабрикантъ, 297, 506.

І.

Іевлевъ, Василій, подпоручикъ, 419.
Іакимъ, епископъ ростовскій, 11, 201.
Іаковъ, священникъ, 186.
Іоаннъ, протопопъ Благовѣщенскій, 36.
Іоаннъ, протопопъ Успенскій, 36.
Іоаннъ Васильевичъ, великій князь, 454.
Іоаннъ Васильевичъ, царь, 454.
Іосифъ, монахъ, 453.
Іосифъ, растрига, 431.

К.

Казанцевъ, Иванъ, недоросль, 525.
Казариновъ, Василій, секретарь, 431, 451, 457, 458, 460.
Казариновъ, Иванъ, секретарь, 442.
Кайсаровъ, Александръ, камеръ-цальмейстеръ, 175, 176, 400.
Кайсаровъ, Семенъ, поручикъ, 360, 363, 375.
Калашниковъ, Петръ, купецъ, 379, 381—383.
Калеминъ, Иванъ, майоръ, 492.
Калеминъ, Семенъ, капитанъ-поручикъ, 391.

Digitized by Google

Калининъ, Василій, канцелярист, 394, 395, 433.
Калитѣевскій, Лука, недоросль, 525.
Калмыковъ, Гаврила, крест., 265.
Каменскій, Ѳедотъ, камеръ-юнкеръ, 105, 108, 169, 170, 424.
Камынинъ, Аѳанасій, прокуроръ, 84, 254.
Камынинъ, Осипъ, вахмистръ, 447.
Кантакузина, граф. Марья, 123.
Кантакузинъ, кн. Константинъ Степановичъ, полковникъ, 217.
Кантакузинъ, графъ Ѳома, ген.-майоръ, 123.
Кантемировы, князья, 522.
Кантемиръ, князь Константинъ Дмитріевичъ, 272.
Кантемиръ, князь Матвѣй Дмитріевичъ, 421.
Карабановъ, Василій, капитанъ-поручикъ, 391.
Карамышевъ, Иванъ, поручикъ, 391.
Карандѣевъ, Иванъ, квартирмейстеръ, 391.
Карауловъ, Иванъ, бригадиръ, казанскій вице-губернаторъ, 129, 130.
Карачарова, Авдотья, 174, 175.
Карлъ XI., шведскій король, 73.
Кармедонъ, Антонъ, гофъ-интендантъ, 188, 223.
Карповъ, Семенъ, совѣтникъ, 224, 480.
Карповъ, солдатъ, 441.
Карташевъ, Иванъ, полковникъ, 81, 105.
Картмазова, Варвара, вдова, 497.
Карякинъ, Алексѣй, поручикъ, 521—523.
Каръ, Михаилъ, недоросль, 362.
Каспарій (Каспари), фонъ, Давидъ, рижскій депутатъ, 302.
Кассисъ, Андрей, б. совѣтникъ юстицъ-коллегіи, 95, 96, 193, 194.
Катенинъ, Иванъ, сержантъ, 85.
Качаловъ, Яковъ, прапорщикъ, 487.
Качарскій, Федоръ, 498, 500, 516.
Квашнинъ-Самаринъ, Никита, дворянинъ, товарищъ Новгородскаго вице-губернатора, 507, 510, 511.
Квашнинъ-Самаринъ, Петръ, герольдмейстеръ, 128.
Кветка, Григорій, полковникъ, 130.
Кветницкій, учитель, 373, 457, 473.
Кедрскій, Иванъ, канцелярист, 102.
Кейзерлингъ, фонъ, Германъ-Карлъ, вице-президентъ юстицъ-коллегіи эстляндскихъ и лифляндскихъ дѣлъ, 22, 127, 161—163, 194, 231, 233, 234, 285, 287, 308.
Кейзеръ, Яганъ, 496.
Кейтъ, Джемсъ, ген.-майоръ, 15, 21, 66—68, 198, 342, 387, 388, 457, 480.
Кеминъ, Герасимъ, 259.
Кеминъ, Иванъ, 258—260.
Кенигъ, Августъ, полковникъ, 528.
Кикинъ, Иванъ, гардемаринъ, 354—355.
Киндяковъ, Афанасій, канцелярист, 419.
Киндяковъ, Иванъ, секретарь, 425—427.
Кипріянъ, игуменъ Валаамскаго монастыря, 455.
Киркинъ, Иванъ, 51.
Кирилловъ, Иванъ, оберъ-секретарь Сената, 214, 222, 278, 317, 491.
Кишкина, жена капитана, 481, 507, 521.
Кишкинъ, Семенъ, капитанъ, 37, 38.
Клестовъ, канцелярист, 238.
Клочкова, Феодора, 124, 125.
Клочковъ, Егоръ, 123—125.
Ключаревъ, Филиппъ, совѣтникъ камеръ-коллегіи, 251.
Клярк, вдова, 58.
Ковалевъ, Афанасій, недоросль, 525.
Козинъ, Митрофанъ, полковникъ, 492.
Козловскій, князь Андрей, недоросль, 508.
Козловскій, Иванъ, форейторъ, 40.
Козловскій, Семенъ Михайловичъ, стольникъ, Смоленскій вице-губернаторъ, 129, 130.

Digitized by Google

Козловъ, Василій, секретарь военной коллегіи, назначенный къ дѣламъ въ Кабинетъ, 9, 11, 17, 101, 177, 344, 313, 500.

Козловъ, Иванъ, форейторъ, 40.

Козловъ, Иванъ, совѣтникъ адмиралтейской коллегіи, капитанъ-командоръ, 59, 100, 101, 153 *), 206, 334.

Козловъ, Гаврила, полковникъ, 57, 81, 223.

Козловъ, Никита, бригадиръ, 81.

Козыревскій, старецъ, 214, 222.

Козьминъ, Андрей, канцеляристъ, 101.

Козьминъ (Кузьминъ), Герасимъ, недоросль, 362.

Козьминъ (Кузьминъ), Матвѣй, оберъ-секретарь Сената, 37, 41, 65, 88, 102, 107, 111, 128, 132.

Кокоревъ, Михаилъ, посадскій, 257.

Кокъ, Петръ, иноземецъ, 85.

Кольдау, 379.

Колемина, Мавра, жена дворянина, 267.

Колеминъ, Иванъ, капралъ, 166.

Колеминъ, Леонтій, дворянинъ, 267.

Колобовъ, подпоручикъ, 315.

Кологривовъ, Афанасій, майоръ, 21, 25, 30.

Кологривовъ, Иванъ, поручикъ, 54.

Кологривовъ, Иванъ, кадетъ, 193.

Кологривовъ, Михаилъ, кадетъ, 193.

Колокольцевъ, секретарь, 42.

Колошинъ, Дмитрій, 53.

Колошинъ, Михаилъ, секретарь, 478.

Колтовскій, Кириллъ, помѣщикъ, 54.

Колударовъ, Андрей, подпоручикъ, 523.

Колударовъ, майоръ, 330, 389.

Колузаевъ, Алексѣй, солдатъ, 68.

Колычевъ, Александръ, фурьеръ, 108.

Кольцова-Мосальская, княгиня Наталья, 239—241.

Кольчугинъ, Никифоръ, подполковникъ, 161, 276, 288, 289.

Колюбакинъ, Василій, недоросль, 362.

Колюбакинъ, Евдокимъ, недоросль, 362.

Колюбакинъ, Митрофанъ, недоросль, 362.

Колюбакинъ, Савва, недоросль, 362.

Комаровскій, Захаръ, дворовой, 342.

Кондыревъ, полковникъ, 12, 102, 342.

Кондыревъ, стольникъ, 547.

Коринъ, воевода, 450.

Коробейниковъ, Федоръ, купецъ, 56, 269, 270.

Коробовъ, Петръ, подрядчикъ, 126.

Коробьинъ, прапорщикъ, 236.

Корочаровъ, Иванъ, 174.

Корсъ, рейтаръ, 498.

Корчминъ, Василій Ивановичъ, ген.-майоръ, 82, 173—176, 182, 235, 284, 288, 333, 463, 487, 522.

Корыхаловъ, Иванъ, купецъ, 245.

Корякинъ, поручикъ, 487.

Костровъ, кн. Лука, сержантъ, 390.

Костюринъ, Степанъ, недоросль, 462.

Коховскій, шляхтичъ, 268.

Кохонцевъ, Иванъ, поручикъ, 419.

Кошелевъ, Иванъ, капитанъ-командоръ, 59, 100, 101, 147, 153, 165, 206.

Кошелевъ, Петръ, полковникъ, 126, 229.

Кошелевъ, Родіонъ, штальмейстеръ, 149, 283.

Кошелевъ, Федоръ, полковникъ, 126.

Кошкаровъ, Иванъ, капитанъ, 391.

Крамеръ (Краморова), Анна, 345—347.

Красильниковъ, Михаилъ, школьникъ, 373, 387, 388, 430, 457.

Красовскій, Алексѣй, канцеляристъ, 472.

Крейсъ (Крейцъ), Янъ, иноземецъ, купецъ, 359, 379, 381—383.

Крейсъ, адмиралъ, 351.

*) На стр. 153 напечатано „Иванъ Козьминъ“; надо — „Иванъ Козловъ“.

Digitized by Google

Крейцманъ, полковникъ, 34.
Кременевскій, Иванъ, ротмистръ, 123—125.
Кременевскій, Самойло, помѣщикъ, 124.
Кривской, Андрей, секретарь, 58.
Кропотовъ, Иванъ, д. ст. сов., президентъ вотчинной коллегіи, 81.
Кропотовъ, Семень, недоросль, 361.
Круземаркъ, прусскій купецъ, 221.
Крюковской, Степанъ, капитанъ, 88, 96, 128, 129.
Крюковъ, Борисъ, недоросль, 379.
Крюковъ, Иванъ, капитанъ, 391.
Крюковъ, Яковъ, солдатъ, 525.
Крючковъ, Афанасій, солдатъ, 49.
Ксантипа, игуменья, 52.
Кугушевъ, князь Михаилъ, недоросль, 362.
Кугушевъ, князь, 236.
Кудаевъ, Семенъ, 362.
Кудрявцевъ, Никита, Казанскій вице-губернаторъ, 157, 158, 178, 259.
Куликъ-Дорогомиръ, Александръ, недоросль, 362.
Култашевъ, Иванъ, лакей изъ недорослей, 39.
Култашевъ, Никита, капитанъ, 391.
Кунингамъ, Сергѣй, недоросль, 361.
Куноръ (Куперъ), 60.
Куракинъ, князь Александръ Борисовичъ, камергеръ, 86, 107, 364, 446, 523, 524.
Куракинъ, князь Борисъ Ивановичъ, посолъ въ Голландіи, 189.
Курбатовъ, Алексѣй, б. Архангельскій вице-губернаторъ, 170.
Курбатовъ, Петръ, совѣтникъ иностранной коллегіи, 357.
Кутузовъ, Тимофей, 329, 330.
Кученевъ, Михаилъ, недоросль, 525.
Кушаковъ, Александръ, прапорщикъ, 286, 287.
Кушниковъ, Алексѣй, майоръ, 406.
Кушниковъ, Василій, 156.

Л.

Лавровъ, Петръ, полковникъ, 231—233.
Лавровъ, Степанъ, прапорщикъ, 392.
Лавровъ, Федоръ, капитанъ, 94, 229, 402, 430.
Лавровъ, Федоръ, поручикъ, 391.
Лаговщина, вдова, 284, 286, 301.
Ладогина, Анна, вдова, 50.
Лазаревъ, поручикъ, 335.
Лакостовъ, каптенармусъ, 162, 236, 288, 291, 317.
Лакроа, подполковникъ, 146.
Ламановъ, Федоръ, комиссаръ, 268.
Ламздорфъ, майоръ, 102.
Лангъ, Лорецъ, агентъ, 409.
Лапинъ, Герасимъ, посадскій, 90, 112.
Лаптевъ, поручикъ, 116.
Левашовъ, Василій Яковлевичъ, генералъ-майоръ, 21, 25, 27, 226, 299, 342, 347, 348.
Левашовъ, Дмитрій, сержантъ, 166, 167.
Левашовъ, Федоръ, комиссаръ, 439.
Левенвольдъ, фонъ, графъ Карлъ-Густавъ, ген.-лейтенантъ, оберъ-штальмейстеръ, 141, 198, 272, 274, 277, 280, 282, 283.
Левенвольдъ, фонъ, графъ Карлъ-Рейнгольдъ, оберъ-гофмаршалъ, 316, 488, 496.
Левенъ, фонъ, Фридрихъ, Ревельскій (Эстляндскій) губернаторъ, 6, 212—214, 366, 393.
Левкинъ, 366.
Лейнъ, вдова, капитанъ-командора, 464.
Лениновъ, Иванъ, каптенармусъ, 393.
Ленковъ, Федоръ, приказный, 49.
Леонидъ, архіепископъ крутицкій, 36, 361, 364, 375.
Леонтьевъ, Михаилъ Ивановичъ, ген.-лейтенантъ, 15, 70, 292, 367, 369, 395, 451, 452.
Лесси (Лессій), Петръ Петровичъ, генералъ-лейтенантъ, Рижскій губернаторъ, 6, 9, 11, 14, 82, 143, 146, 151, 162, 193, 195, 197, 194, 324,

Digitized by Google

337, 343, 359, 361, 435, 436, 476, 483, 489, 500, 511.
Лестокъ, лекарь, 329, 330, 434.
Лефортъ, Іоганнъ, 386, 524.
Лефортъ, Петръ, генералъ-лейтенантъ, 14, 221, 223, 347, 348, 350, 367—369, 373.
Лефортъ, подполковникъ, 513.
Лешернъ, Лоренцъ, ген.-тайоръ, 209.
Лешкевичъ, канцелярист, 90.
Ливенъ, подполковникъ, 142, 143, 159.
Ливенъ, капитанъ, 28, 379, 484, 488.
Линдеманъ, Іоганнъ, солдатъ, 498.
Линденштернъ, рентмейстеръ, 123.
Липманъ, Исаакъ, купецъ, 436, 437.
Липольдъ, аптекарь, 216.
Литвиновъ, Дмитрій, поручикъ, 391.
Лихаревъ, Василій, капитанъ, 391.
Лихаревъ, Григорій, подпрапорщикъ, 393.
Лихаревъ, Дмитрій, капитанъ, 190, 193.
Лихачевъ, Василій, прапорщикъ, 391.
Лихачевъ, Иванъ, капитанъ, 391.
Лихачевъ, Степанъ, 262, 263.
Лихачевъ, Филиппъ, поручикъ, 391.
Лиценротъ, Францъ, шлюзныхъ дѣлъ мастеръ, 43.
Лобановскій, Иванъ, копіистъ, 39.
Лобановъ, 41.
Лобановъ-Ростовскій, князь Иванъ, офицеръ, 133.
Лобановъ-Ростовскій, князь Федоръ, гофъ-юнкеръ, 39.
Лобановъ-Ростовскій, князь Яковъ, 465.
Лобковъ, Дмитрій, кадетъ, 193.
Лобрій, парусный мастеръ, 496.
Ловчиковъ, думный дворянинъ, 260.
Лодыгина, Евстолія, игуменья, 497.
Лодыженскій, Семенъ, недоросль, 462.
Ломаковъ, Андрей, майоръ, 122.
Лонской (Ланской), Алексѣй, недоросль, 362.
Лопухинъ, Аврамъ, штальмейстеръ царицы Евдокіи Феодоровны, 38.
Лопухинъ, Александръ, камеръ-юнкеръ, 38.
Лопухинъ, Алексѣй, камергеръ, 38.
Лопухинъ, Алексѣй, камеръ-юнкеръ, 38.
Лопухинъ, Андреянъ, поручикъ, 21.
Лопухунъ, Иванъ, недоросль, 134.
Лопухинъ, Василій, пажъ, 39.
Лопухинъ, Василій, капитанъ, 265.
Лопухинъ, Петръ, пажъ, 39.
Лопухинъ, Степанъ, 455.
Лопухинъ, Федоръ, 281.
Лопухинъ, бояринъ, 228.
Лопыревъ, майоръ, 450.
Лорантъ, полковникъ, 315.
Лузгинъ, Титъ, казацкій сынъ, 488.
Лукей, фонъ, бригадиръ, 74.
Лукинъ, Александръ, рижскій комендантъ, 527, 531.
Лукьяновъ, Иванъ, армянинъ, 50.
Лукьяновъ, Лазарь, армянинъ, 50, 51.
Луневскій, Степанъ, прапорщикъ, 392.
Лупандинъ, Алексѣй, недоросль, 361.
Лупандинъ, Петръ, недоросль, 361.
Лутовиновъ, Василій, стольникъ, 265.
Лутохинъ, Петръ, сержантъ, 390.
Луцевинъ, Федоръ, майоръ, 419.
Львовъ, князь Михаилъ Борисовичъ, капралъ, 136.
Львовъ, князь Михаилъ, кадетъ, 136.
Львовъ, Федоръ, комиссаръ, 126.
Любрасъ (Люберасъ), фонъ, баронъ Іоганнъ-Людвигъ, инженеръ-ген.-майоръ, 309—311, 313, 315, 437, 43, 452.
Любучениновъ, Семенъ, капитанъ, 77, 126.
Люціусъ, Яганъ, лифляндскій шляхтичъ, 263.
Ляпуновъ, Григорій, каптенармусъ, 390.

М.

Маврина, Авдотья, 127.
Мавринъ, Василій, полковникъ, 224.
Мавринъ, Семенъ, камергеръ, 127, 298, 320, 321, 323, 328, 335, 441, 443.

Digitized by Google

Мазепа, Иванъ Степановичъ, малороссійскій гетманъ, 294.
Макаровъ, Алексѣй Васильевичъ, б. кабинетъ-секретарь, тайн. сов., президентъ камеръ-коллегіи, 19, 158, 267, 394, 395, 433, 445, 451, 465, 470, 481, 488, 496, 497, 539.
Макаровъ, Иванъ Васильевичъ, дьякъ, 267.
Макаровъ, Козьма, асессоръ дворцовой канцеляріи, оберъ-кригсъ-комиссаръ, 9, 10, 35, 128.
Макаровъ, Маркъ, 251.
Максимовъ, Гаврила, крест., 49.
Макшеева, Акулина, жена капитанъ-поручика, 126.
Малыгинъ, Алексѣй, 260.
Малыгинъ, Иванъ, подпоручикъ, 392.
Малыгинъ, секретарь, 488, 506.
Малѣевъ, Сергѣй, каптенармусъ, 393.
Малѣевъ, бурмистръ, 426.
Маматовъ, князь Степанъ, помѣщикъ, 266.
Мамоновъ, Иванъ Ильичъ, генералъ, 341, 504.
Маневскій, Константинъ, стряпчій, 40.
Мансуровъ, Максимъ, офицеръ, 134.
Мансуровъ, Николай, недоросль, 134, 137.
Мансуровъ, сержантъ, 324.
Мансуровъ, воевода, 318.
Мантовъ, Юрій, 26.
Мануковъ, Федосій, вице-президентъ вотчинной коллегіи, 84.
Манштейнъ, фонъ, Себастьянъ-Эрнстъ, ген.-майоръ, ревельскій комендантъ, 221, 223.
Маринсъ, Николай, иноземецъ, 21, 25, 29, 82.
Маринсъ, Янъ, иноземецъ, 21, 29.
Марковъ, Егоръ, 34, 42.
Марковъ, Михаилъ, гофъ-штабъ-квартирмейстръ, 464, 465.
Марковъ, майоръ, 119.
Мартыновъ, Василій, подполковникъ, 420.
Мартыновъ, Николай, пажъ, 150.
Мартыновъ, Степанъ, вахмистръ, 393.
Марѳа Матвѣевна, царица, супруга царя Федора Алексѣевича, 303.
Масленниковъ, Иванъ, подрядчикъ, 425—427.
Масловъ, Андрей, поручикъ, 268.
Масловъ, Анисимъ, стат. совѣт., оберъ-прокуроръ Сената, 199, 244, 395, 448—450, 464, 473, 474, 483—487, 507.
Масловъ, Василій, полковникъ, 268, 438, 492.
Масловъ, Матвѣй, майоръ, 268.
Масловъ, Степанъ, недоросль, 540.
Масловъ, Яковъ, подполковникъ, 136, 457, 469, 478.
Масловъ, генералсъ-адъютантъ гр. Миниха, 286, 287, 306.
Матвѣева, графиня Настасья, 254, 305, 306, 503, 507, 510.
Матвѣевъ, графъ Андрей, подполковникъ, 528.
Матвѣевъ, графъ Андрей Артамоновичъ, д. т. сов., сенаторъ, 456, 510.
Матвѣевъ, графъ Федоръ Артамоновичъ, капитанъ, 456.
Матовъ, Александръ, сержантъ, 390.
Матрунинъ, Федоръ, секундъ-майоръ, 492.
Матюшкина, 197, 210, 277.
Матюшкинъ, Николай, камеръ-пажъ, 39.
Медвѣдевъ, подпоручикъ, 133, 389, 400, 461, 470.
Мееръ (Мейеръ), Еремѣй, купецъ, 79, 85, 97, 118, 128, 174, 175, 210, 235, 272, 273, 276, 277, 282, 349, 401, 402, 435, 486.
Мелесинъ (Мелессино), Иванъ, совѣтникъ коммерцъ-коллегіи, 264.
Меллеръ, 350.
Мельгуновъ, Василій, капитанъ, 115, 150, 154, 166, 178, 180.
Мельгуновъ, Петръ, капитанъ, прокуроръ камеръ-коллегіи, 44, 49, 120, 251, 252, 267.
Менваринъ, 406.
Менгденъ, Густавъ, корнетъ, 193.

Digitized by Google

Менгденъ, фонъ, Іоганнъ, лифляндскій регирунгсъ-ратъ, 216.
Менгденъ, баронъ Карлъ-Людвигъ, камеръ-юнкеръ, 193, 195.
Меншикова, княжна Александра, 231, 235.
Меншиковъ, князь Александръ Даниловичъ, ген.-фельдмаршалъ, членъ В. Т. Совѣта, 54, 55, 76, 81, 131, 169, 170, 174, 182, 304, 305, 322, 324, 328, 330, 401, 402, 424, 444, 446, 455.
Меншиковъ, кн. Александръ Александровичъ, гвардіи поручикъ, 83.
Меншиковъ, Гаврила, корабельный мастеръ, 141.
Меснянкинъ, Григорій, солдатъ, 68.
Мещерскій, князь Василій, стольникъ, 81, 105, 116.
Мещерскій, князь Василій, офицеръ, 133.
Мещерскій, князь Борисъ, капитанъ-лейтенантъ, 193.
Мещерскій, князь Иванъ, директоръ акцизной конторы, 354—356, 517.
Мещерскій, князь Михаилъ, офицеръ, 133.
Мещерскій, князь Семенъ Федоровичъ, ген.-лейтенантъ, 159, 160, 161, 243, 274, 276, 354—356, 453, 457, 464, 517.
Микулинъ, Афанасій, капитанъ-поручикъ, 391.
Микулинъ, Степанъ, поручикъ, 391.
Микулинъ, гвардіи поручикъ, 142, 144, 150, 154.
Мили, поручикъ, 347.
Милюкова, Прасковья, вдова алмазнаго мастера, 94, 95, 118.
Милюковъ, Егоръ, капитанъ, 220, 231, 244, 547.
Милюковъ, Иванъ, прапорщикъ, 419.
Милюковъ, Никита, алмазный мастеръ, 94, 95, 118.
Милютинъ, Алексѣй, придворный истопникъ, 216, 243.
Минихъ, фонъ, графъ Бургардъ-Христоферъ, генералъ-фельдцейхмейстеръ и генералъ-фельдмаршалъ, президентъ военной коллегіи, 68, 181, 187, 188, 196, 202, 203, 206, 227, 228, 229, 243, 244, 271, 276, 342, 357 (указанія журналовъ на участіе гр. Миниха въ засѣданіяхъ Кабинета); 191, 196, 207, 228, 229, 271 (указанія на присутствіе его при докладахъ министровъ государынѣ); 204, 224, 225, 227, 238, 243, 244, 272, 275, 277, 280, 299, 500 (указанія на объявленіе имъ Кабинету высочайшихъ указовъ и резолюцій на докладахъ, на отдачу въ Кабинетъ репортовъ, поданныхъ императрицѣ и пр.); 6, 14, 23, 25, 34, 37, 43, 43, 61—63, 81, 85, 89, 91—93, 95, 96, 134, 135, 142—144, 150, 159, 160, 167, 178, 179, 182, 183, 197—199, 200, 282, 286, 287, 298, 293, 306, 317, 325, 324, 325, 330, 333, 348, 368, 370, 371, 395, 402, 440, 445, 446, 481, 482, 483, 487, 490, 507, 509, 517, 524, 528 (упоминаніе о гр. Минихѣ въ журналахъ и приложеніяхъ къ немъ).
Микинъ, Андрей, рыбный управитель, 41.
Мировичъ, Петръ, 281, 294, 298, 309, 335.
Мировичъ, Федоръ, 294, 298.
Михайловъ, Василій, оберъ-секретарь адмиралтейской коллегіи, 59, 100, 102, 142, 147, 153.
Михайловъ, Иванъ, 174.
Михайловъ, Петръ, форейторъ, 40.
Михайловъ, Семенъ, помясъ, 40.
Михаилъ Федоровичъ, царь и великій князь, 455.
Миценъ, иностранецъ, 381, 382.
Мичуринъ, Иванъ, архитекторъ, 404,
Мишуковъ, Захаръ, капитанъ-командоръ, 290, 541—543.
Моисеевъ, Семенъ, секретарь Сената, 82, 86, 80, 93, 108.
Молвяновъ, Иванъ, сержантъ, 382.
Молоковъ, Иванъ, комиссаръ, 34, 105.
Мордвиновъ, Иванъ, архитекторъ, 408, 432, 533.

Digitized by Google

Мордвиновъ, Иванъ, прапорщикъ, 419.
Мордвиновъ. Мануилъ, прапорщикъ, 487.
Морозовъ, 243, 279.
Морсочниковъ (Морсошниковъ), Михаилъ, секретарь сибирскаго приказа, 72, 132.
Мосальскій (Масальскій), [Яковъ, камеръ-лакей, 71, 76, 77, 332.
Москвинъ, Дмитрій, купецъ, 183.
Мосѣевъ, Федоръ, подканцелярист, 378.
Мотовиловъ, Иванъ, камериръ, 246.
Мошковъ, Петръ, гофъ-интендантъ, 190, 206, 316.
Муравьевъ, Дмитрій, подпоручикъ, 123.
Муравьевъ, Григорій, ландратъ, 283, 302.
Муравьевъ, Лука, майоръ, 391.
Муравьевъ, Савва, поручикъ, 391.
Мусина, Іулія, старица, 197, 199.
Мусинъ-Пушкинъ, графъ Епафродитъ, совѣтникъ юстицъ-коллегіи, 254, 268.
Мусинъ-Пушкинъ, Иванъ, недоросль, 403.
Мусинъ-Пушкинъ, Иванъ, поручикъ, 57.
Мусинъ-Пушкинъ, графъ Платонъ Ивановичъ, д. ст. сов., сначала Смоленскій, а потомъ Казанскій губернаторъ, 106, 108, 109, 118, 456.
Мустафа-ага, 185.
Мушниковъ, Степанъ, купецъ, 43.
Мюксъ, Андрей, 10.
Мякининъ, Андрей, секундъ-майоръ, 492.
Мясной, Степанъ, подполковникъ, 492.
Мячковъ, Иля, прапорщикъ, 235.
Мячковъ, Ѳедотъ, недоросль, 362.

Н.

Нагибинъ, Иванъ, кузнецъ, 51.
Нагибинъ, Михаилъ, поручикъ, 391.
Назарьевъ, Климъ, купецъ, 51.
Назимовъ, комиссаръ, 475.
Най, Осипъ, корабельный мастеръ, 141.
Нарбековъ, Александръ, недоросль, 137.
Нарышкина, Ирина, вдова мичмана, 216, 459, 546.
Нарышкинъ, Александръ Львовичъ, тайн. совѣтн., президентъ коммерцъ-коллегіи, 33, 122, 194, 348, 334, 397, 469.
Нарышкинъ, Иванъ Львовичъ, поручикъ, 397.
Нарышкинъ, Иванъ Михайловичъ, недоросль, 134.
Нарышкинъ, Семенъ Григорьевичъ, генералъ-лейтенантъ, министръ при малороссійскомъ гетманѣ, 79, 80, 105, 107, 108, 194, 204, 221, 280, 336, 429, 434, 463.
Наумовъ, Григорій, бригадиръ, оберъ-штеръ-кригскомиссаръ, 5, 9, 10, 20, 21, 35.
Наумовъ, Петръ, секретарь, 54.
Наумовъ, Сергѣй, недоросль, 362, 403.
Наумовъ, Федоръ, тайный совѣтникъ, 149, 151, 172, 188, 189, 202, 203, 302—304, 419.
Наундорфъ, иноземецъ, 154,
Нащокинъ, Василій, адъютантъ, 89.
Небольсинъ, курьеръ, 149.
Невѣжинъ, Дмитрій, секретарь Сената, 60, 69, 80, 160, 171, 173, 191, 210, 224, 237, 238, 378, 439, 449, 450, 458, 499, 523.
Нейбушъ, Василій, майоръ, 72, 146.
Неклюдовъ, Яковъ, 122.
Нелединская-Мелецкая, Анна, 56, 57.
Нелединскій-Мелецкій, Юрій, дѣйств. ст. сов., 56, 324, 328, 344, 345, 350, 406, 433.
Нелединскій-Мелецкій, Яковъ, 56.
Неллеръ, Георгъ-Матіасъ, рижскій книгопродавецъ, 73.
Нелюбохтинъ, Иванъ, секундъ-майоръ, 492.
Непеинъ, Егоръ, секретарь камеръ-коллегіи, 82.
Неплюевъ, Иванъ Ивановичъ, россійскій резидентъ въ Турціи, 9, 194, 377.

Digitized by Google

Нероновъ, Александръ, камеръ-пажъ, 136.
Нероновъ, Василій, рядовой, 136.
Нероновъ, Михаилъ, недоросль, 137.
Нестеровъ, Леонтій, солдатъ, 68.
Нестеровъ, Сергѣй, прапорщикъ, 390.
Нефиевъ, Логинъ, солдатъ, 121.
Нѣлова, Акулина, 342.
Нѣловъ, Иванъ, асессоръ коммерцъ-коллегіи, 122, 334, 463, 506.
Никитинъ, Борисъ, секретарь, 368, 378.
Никитинъ, Иванъ, живописецъ, 359, 373, 374, 387.
Никитинъ, Романъ, канцелярист, 373, 374.
Никифоровъ, Егоръ, купецъ, 201.
Никифоровъ, Малафѣй, 269.
Никифоровъ, Осипъ, кофешенкъ, 164.
Никифоровъ, Федоръ, недоросль, 462.
Никодимъ, игуменъ Валаамскаго монастыря, 454.
Николаевъ, рейтаръ, 458.
Новиковъ, Иванъ, кучеръ, 40.
Новиковъ, комиссаръ, 174.
Новокщенова, Татьяна, 498, 500, 516.
Новокщеновъ, Федоръ, капитанъ, 406.
Новосильцевъ, Афанасій, недоросль, 447.
Новосильцевъ, Василій Яковлевичъ, тайн. сов., сенаторъ, 24, 27—30, 35, 57, 70, 73, 74, 97—100, 104, 105, 114, 128, 130, 151, 152, 167—169, 176, 186, 187, 192, 195, 196, 201, 214, 224, 232, 233, 237, 241, 289—291, 298, 304, 323, 332, 339, 377, 397, 441, 456, 459, 481, 485, 491, 494, 510, 511, 543—546, 548.
Новошинскій, Михаилъ, 125.
Норовъ, Автамонъ, каптенармусъ, 390.
Носковъ, Кононъ, посадскій, 299.
Нудомовъ, Василій, подпоручикъ, 392.
Нѣмчиновъ, сержантъ, 462.
Нѣмчиновъ, дворцовый лакей, 463.

О.

Обловъ, Лазарь, майоръ, 391.
Оботуровъ, Александръ, прапорщикъ, 391.
Обуховъ, Василій, прапорщикъ, 391.
Обуховъ, Михаилъ, поручикъ, 265.
Овцынъ, Михаилъ, адъютантъ, 419.
Огаревъ, Зиновій, недоросль, 525.
Одоевскій, князь Василій Юрьевичъ, д. ст. сов., 342, 465, 548.
Одоевскій, князь Иванъ Михайловичъ, камеръ-юнкеръ, совѣтникъ вотчинной коллегіи, 388.
Одоевскій, князь Иванъ Васильевичъ, изъ бывшихъ при дворцѣ, 136.
Озеровъ, Василій, полковникъ, 475, 506.
Ознобишинъ, Михаилъ, воевода, 43.
Ознобишинъ, Никифоръ, межевщикъ, 424.
Окороковъ, Михаилъ, недоросль, 427, 428.
Олешевъ, Василій, подполковникъ, 117, 154, 155.
Олинъ, канцелярист, 283.
Олсуфьевъ, Василій Дмитріевичъ, оберъ-гофмейстеръ, 300—302, 308.
Олсуфьевъ, Матвѣй Дмитріевичъ, оберъ-гофмейстеръ, 316, 340, 511, 522, 529.
Опочининъ, оберъ-цейхъ-вахтеръ, 492.
Опревъ, Ульянъ, прапорщикъ, 392.
Осенинъ, Артамонъ, секундъ-майоръ, 492.
Осиповъ, Исакъ, выборный отъ крестьянъ, 298.
Останковъ, Борисъ, майоръ, 492.
Остерманъ, графъ Андрей Ивановичъ, дѣйст. тайн. совѣт., вице-канцлеръ, б. членъ В. Т. Совѣта, кабинетъ-министръ, 2, 4, 9, 12, 13, 16, 20, 23, 24, 31, 32, 36, 41, 42, 57, 59—61, 63, 65, 68—70, 78, 79, 81, 85, 87, 88—90, 94, 95, 101, 102, 104, 106, 112, 115, 128, 132, 135, 141, 142, 146, 148, 154, 156—159, 161, 164, 166, 167, 169—173, 181, 186—188, 190, 191, 193, 196—199, 201—203, 205, 206, 209, 214, 216, 221, 224—231, 234—238, 242, 244, 270—272, 274, 277, 278, 280, 283—286, 288, 293, 298—301, 305, 306, 321, 323,

Digitized by Google

324, 326, 328, 333, 335—337, 340—343, 348, 350, 353, 355—359, 361, 363—367, 369, 372—376, 378, 379, 383, 384, 387, 388, 393—395, 399, 401, 428—432, 434, 436—438, 441—444, 448—450, 452, 456—464, 469, 470, 472, 473, 475, 476, 479, 481—483, 487, 489, 491, 492, 495, 499, 502, 503, 505—507, 511, 512, 515, 516, 520, 521, 522, 523—524, 539, 540, 546, 548 (указаніе журналовъ на присутствіе въ Кабинетѣ гр. Остермана вмѣстѣ съ другими; 115, 128, 142, 148, 154, 156, 159, 161, 167, 169, 173, 188, 191, 193, 196, 199, 201—203, 207, 209, 216, 221, 224, 225, 228, 229—231, 235—238, 242, 244, 271, 278, 283—285, 286, 288, 293, 298—301, 306, 321, 323, 324, 327, 328, 330, 335—337, 344, 348, 358, 359, 361, 363, 366, 369, 376, 378, 379, 383, 387, 388, 394, 395, 399, 428, 429, 431, 432, 436, 438, 441—444, 448, 450, 452, 456, 458, 460—462, 464, 470, 472, 473, 476, 479, 481, 482, 483, 487, 489, 492, 495, 499, 503, 505, 506, 512, 516, 521, 523—527, 539, 540, 546 (отмѣтки журналовъ о докладахъ министровъ государынѣ); 143, 198, 272, 275, 305, 430, 432, 434, 502, 511, 515 (отмѣтки журналовъ о докладахъ одного гр. Остермана государынѣ); 334, 350, 353 (объявленіе гр. Остерманомъ и кн. Черкасскимъ высочайшихъ указовъ и повелѣній); 1, 6, 12, 13, 16, 20, 22 сл., 31, 32, 36 и т. д., passim (отдача министрами словесныхъ приказовъ, упоминаніе имени гр. Остермана въ журналахъ и приложеніяхъ и т. д.).

П.

Павловъ, Иванъ, канцелярист, 320.
Павловъ, Родіонъ, окольничій, 139, 140.
Павловъ, Яновъ, придворный, 133.
Палехинъ, Никифоръ, копіистъ, 331.
Палехинъ, Тимофей, оберъ-секретарь Св. Синода, 237, 278, 330—332.
Пальчиковъ, Филиппъ, корабельный мастеръ, 141, 472.
Панинъ, Алексѣй Ивановичъ, ген.-майоръ, 62.
Панинъ, Иванъ Васильевичъ, ген.-майоръ, 24.
Панова, Агафья, вдова, 264, 265.
Пановъ, Иванъ, подканцеляристъ, 264. 265.
Пановъ, Петръ, 264.
Пановъ, Федоръ, прапорщикъ, 392.
Параскева Іоанновна, царевна, 23, 34, 36, 58, 61, 81, 83, 109, 118, 247.
Параскева Федоровна, царица, 98.
Парфонтьевъ, Алексѣй, гайдукъ, 481.
Пасынковъ, капралъ, 470.
Патокинъ, Степанъ, секретарь Сената, 165, 217, 221, 231, 273, 275, 307, 345, 351, 432, 460, 486, 487, 492, 495, 499.
Пашковъ, Егоръ Ивановичъ, ротмистръ, Воронежскій вице-губернаторъ, 79, 450.
Пенковъ, Иванъ, крест., 421.
Перепечинъ, Иванъ, писарь, 447.
Пересѣкинъ, капралъ, 201.
Персній, Иванъ, недоросль, 379.
Песковъ, Ефремъ, крест., 256.
Петлинъ, Алексѣй, сержантъ, 293.
Петровскій, Петръ, канцеляристъ, 298.
Петровъ, Василій, кузнецъ, 41.
Петровъ, Лукьянъ, кузнецъ, 41.
Петръ I., императоръ, 18, 25, 29, 37, 74, 137, 184, 189, 290, 297, 343, 372, 377, 385, 386, 401, 442, 455, 459, 530, 533, 546—548.
Петръ II., императоръ, 26, 54, 170, 322, 345, 455.
Петръ, архимандритъ Александро-Невскаго монастыря, 538.
Петръ, (Васильевъ), протопресвитеръ, 262.
Пироговъ, Анисимъ, секретарь военной коллегіи, 273, 336.
Писаревъ-Скорняковъ, Григорій, 230, 278.

Digitized by Google

Писаревъ, Никифоръ, вахмистръ, 393.
Питиримъ, епископъ нижегородскій, 11, 364, 375.
Платонъ, архимандритъ ипатскій, 11, 36, 365, 428, 431.
Плещеевъ, Алексѣй Львовичъ, тайн. совѣт., Сибирскій губернаторъ; 263, 283, 517, 520.
Плещеевъ, Парамонъ, поручикъ, 193.
Плещеевъ, Псковскій воевода, 158.
Плишкинъ, Василій, поручикъ, 174, 175.
Подчертковъ, Андрей, футтеръ-маршалъ, 40.
Подчертковъ, Федоръ, каптенармусъ, 390.
Подшиваловъ, сторожъ, 246.
Позднякова, Иванъ, ст. сов., б. оберъ-секретарь Сената, членъ ревизіонъ-коллегіи, 81, 116.
Поздѣевъ, Сергѣй, 432.
Полежаевъ, Матвѣй, секундъ-майоръ, 492.
Полибинъ, Федоръ, бригадиръ, генералъ-провіантмейстеръ, 5, 9, 10, 35, 58, 78, 158, 254, 273, 340, 433, 457, 477.
Поливановъ, Семенъ, майоръ, 391.
Полозовъ, Семенъ, полковникъ, 117.
Полозовъ, капитанъ, 420.
Полонскій, Григорій, капитанъ, 49.
Полтевъ, Василій, членъ вотчинной коллегіи, 84.
Полочаниновъ, Семенъ, капитанъ, 64.
Полуектовъ, Борисъ, капитанъ, 133.
Полуярославцевъ, Иванъ, фабрикантъ, 463, 489, 506.
Польманъ, Рейнгольдъ, эстляндецъ, 300, 301, 308.
Помаскина, Анна, вдова, 54, 55.
Поникова, фонъ, Андрей, подполковникъ, 492.
Попова, вдова, 425, 426.
Поповъ, Василій, матросъ, 122.
Поповъ, Борисъ, канцелярист, 39.
Поповъ, Иванъ, купецъ, 62.
Поповъ, Исакъ, подрядчикъ, 425—427.
Порошинъ, Василій Ивановичъ, ген.-майоръ, петербургскій оберъ-комендантъ, 156, 157, 189, 196, 197, 367, 369.
Порѣцкій, капитанъ, 247.
Поспѣловъ, баронъ Василій Петровичъ, камеръ-юнкеръ, 321, 322, 341, 504, 523, 524.
Потемкинъ, Дмитрій, совѣтникъ конюшеннаго приказа, 106, 109, 118.
Потемкинъ, Сергѣй, квартиргеръ, 528, 531, 533, 534.
Потоцкій, графъ, польскій министръ, 111, 112, 539.
Похвиснева, майоръ, 42.
Принценштернъ, Карлъ, вице-президентъ штатсъ-конторы, 33.
Прозоровская, княгина Анна, 458, 459, 546.
Прозоровская, княгиня Марія, 459.
Прозоровскій, князь Александръ, офицеръ, 133.
Прозоровскій, князь Петръ, 85, 458, 559, 546.
Пронинъ, Федоръ, поручикъ, 457.
Проселковъ, Данила, недоросль, 462.
Протасовъ, Алексѣй, секретарь штатсъ-конторы, 359.
Протасовъ. Яковъ, полковникъ, 12, 102, 412.
Протасьева, Любовь, дѣвица, 56.
Протасьева, Фекла, вдова, 56, 57, 72, 73, 459, 546.
Протасьевъ, Александръ окольничій, 56.
Протасьевъ, Андрей, стряпчій, 40.
Протасьевъ, Яковъ, царедворецъ, 117.
Протопоповъ, Андрей, 52.
Протопоповъ, Василій, земскій писарь, 420.
Протопоповъ, Перфилій, канцеляристъ, 478.
Протопоповъ, Степанъ, стряпчій, 416—418.
Пташковъ, Афанасій, камериръ, назначенный къ дѣламъ въ Кабинетъ министровъ, 9, 11, 17, 141, 500.
Пустошкинъ, Асѣй, дворянинъ, 43.
Пустошкинъ, Любимъ, инженеръ-капитанъ-поручикъ, 188, 223.

Digitized by Google

Путиловъ, Никифоръ, недоросль, 362.
Пушкинъ, Петръ, капитанъ 2-го ранга, 9, 14, 15.
Пущинъ, Михаилъ, капитанъ, 497.
Пущинъ, Петръ, недоросль, 380.
Пыжовъ, Ефимъ, асессоръ юстицъ-коллегіи, 480.
Пыжовъ, стольникъ, 52.
Пырскій, Степанъ, капитанъ, 85.
Пятницкій, Иванъ, поручикъ, 49.
Пятовъ, Григорій, адъютантъ, 49.

Р.

Равинель, (Равинельша), вдова лекаря, 378.
Рагозина, Елена, 126.
Рагозинскій, Захаръ, майоръ, 447.
Раздеришинъ, Яковъ, прапорщикъ, 390.
Раевскій, Александръ, капитанъ, 110.
Раевскій, 462.
Райзеръ, (Рейзеръ), Винцентъ, бергъ-совѣтникъ, 17, 215, 429, 459, 539.
Рамза, корабельный мастеръ, 141.
Рамсденъ, иноземецъ, 488.
Растрелли, графъ, архитекторъ, 490.
Ратьковъ, Семенъ, недоросль, 525.
Рафаилъ, архіепископъ Кіевскій, 370.
Ренне, Отто, капралъ, 498.
Репнинъ, князь Аникита Ивановичъ, ген.-фельдмаршалъ, 38, 385.
Репнинъ, кн. Василій Аникитичъ, капитанъ, 304.
Репнинъ, полковникъ. 408.
Репьевъ, Василій, капитанъ, 406.
Репьевъ, Иванъ, прапорщикъ, 390.
Ржевскій, Василій Ивановичъ, генералъ-адъютантъ, 320, 443.
Ржевскій, Никита, прапорщикъ, 390.
Ригеръ (Рыгеръ), Яганъ-Христоферъ, архіатеръ, 115, 117, 144, 148, 204, 383, 387, 533.
Ришионъ, майоръ, 259, 260.
Роговскій, Федоръ, подполковникъ, 492.
Роде, Михаилъ, подполковникъ, 492.
Родіоновъ, Богданъ, 71.
Розенъ, баронъ, фонъ, генералъ-директоръ дворцовой конторы, 204, 300—302, 308, 353, 370, 371, 401, 457, 475—477, 480, 500—502.
Розенъ, майоръ, ландратъ, 82, 153, 146.
Рокатовъ, Данила, сержантъ, 392.
Ромодановская, княгиня Настасья Федоровна, 14—16.
Ромодановскій, князь Иванъ Ивановичъ, бояринъ, 15, 16.
Ромодановскій, князь Иванъ Федоровичъ, дѣйст. тайн. сов., 15, 16.
Ромодановскій, князь Федоръ Юрьевичъ, ближній стольникъ, 16.
Ромодановскій, князь Юрій Ивановичъ, бояринъ, 15.
Ростовщиковъ, соляной промышленникъ 434.
Рондо, Клавдій, англійскій резидентъ, 202.
Росъ, Иванъ, камердинеръ, 89.
Рубцова, Агафья, вдова, 51.
Рудинъ, Иванъ, секретарь военной коллегіи, 8.
Рукавкина, Авдотья, 261.
Румянцевъ, Александръ Ивановичъ, ген.-лейтенантъ, 74, 75, 149, 153, 338, 503.
Румянцевъ, Иванъ, майоръ, 223.
Рыбушкина, Дарья, вдова дворцоваго подклюшника, 427, 428.
Рыкачовъ, капитанъ, 54.
Рѣзановъ, прапорщикъ, 94.
Рѣдькинъ, подполковникъ, 285, 318, 361, 374, 437, 439, 471, 506, 539.

С.

Сабуровъ, Василій Ивановичъ, прокуроръ юстицъ-коллегіи, 254, 267, 419.
Савеловъ, 437.
Савельевъ, Иванъ, полковникъ, оберъ-кригсъ-комиссаръ, 478.
Савина, Авдотья, жена священника, 225.
Садыковъ, Алексѣй, секретарь, 413.
Салата, Василій, нѣжинскій житель, 26.
Салдъ-Эффенди, турецкій посланникъ, 409.

Digitized by Google

Салтановъ, Григорій, канцелярист, 416—418.
Салтановъ, Иванъ, подъячій, 416—418.
Салтыковъ, Алексѣй Петровичъ, боярин, 54, 55.
Салтыковъ, Алексѣй Федоровичъ, Казанскій губернаторъ, 259, 260.
Салтыковъ, Василій Федоровичъ, ген.-лейтенантъ, генералъ-полицеймейстеръ, 85, 281, 342, 372, 376, 450, 511, 512, 534.
Салтыковъ, Петръ Самойловичъ, боярин, 50, 54, 55.
Салтыковъ, Семенъ Андреевичъ, ген.-адъютантъ, оберъ-гофмейстеръ, 14, 68, 88, 93, 135, 142, 149, 150, 153, 154, 156, 158—160, 162, 165, 169, 172, 173, 177 — 180, 188, 189, 197—199, 201, 204, 205, 210, 214, 216, 225, 227, 228, 231, 235, 239, 242—244, 256, 270—273, 277—280, 283—285, 287, 291, 292, 295, 298, 299, 301, 302, 317, 326, 328—330, 338, 342, 363, 366 — 369, 375, 387—389, 394, 395, 399, 403, 428, 429, 430, 432, 434, 438, 443—445, 450, 451, 452, 456, 457, 460, 461, 463 — 465, 468, 470, 471, 473, 475—477, 479, 481, 485, 491, 492, 495—498, 500, 503, 504, 507, 511, 515, 521, 528, 529, 531, 532, 540, 547, 548, 549.
Сандерсъ, Томасъ, вице-адмиралъ, 144, 170, 171.
Сатинъ, Емельянъ, прапорщикъ, 466.
Сафоновъ, Алексѣй, майоръ, 492.
Сафоновъ, Евтихій, недоросль, 379.
Сафоновъ, Иванъ, совѣтникъ, 254, 433, 434, 451.
Свеленгреберъ (Свеленгревель*), 33, 194, 326, 348—351, 445, 463.
Сверчковъ, Аврамъ, оберъ-секретарь Сената, 201, 235, 332, 350, 356.
Сверчковъ, Иванъ, канцелярист, 101.
Сверчковъ, Яковъ, капитанъ, 390.
Свиньинъ, солдатъ, 387.
Свищева, вдова, 449.
Сейленбергъ, Генрихъ-Матіасъ, шведскій капитанъ, 517, 520, 531, 541.
Секеринъ, Дмитрій, недоросль, 380.
Секеринъ, Михаилъ, прапорщикъ, 392.
Секіотовъ, Сергѣй, д. ст. сов., оберъ-комендантъ въ Кіевѣ, 32, 35, 42.
Селевинъ, Иванъ, копіистъ, 109.
Селезневъ, Семенъ, секретарь мануфактуръ-конторы, 36.
Селивановъ, Иванъ, капитанъ, 390.
Селиверстовъ, Михаилъ, секретарь коммерцъ-коллегіи, 82, 225.
Селитренниковъ, Петръ, поручикъ, 391.
Сельтрехтъ (Сетрехтъ), Соломонъ, рѣзнаго дѣла мастеръ, 147, 166, 185, 186.
Семеновъ, Алексѣй, недоросль, 362.
Семеновъ, Иванъ, скатертникъ, 40.
Сенявинъ, Иванъ Акимовичъ, контръ-адмиралъ, 290.
Сенявинъ, Наумъ Акимовичъ, вице-адмиралъ, 59, 101—103, 153, 275, 276, 284.
Сенявинъ, Ульянъ Акимовичъ, генералъ-майоръ, 188, 221, 223, 322, 344, 345, 350, 353.
Сенявинъ, Федоръ, комиссаръ, 223.
Серафимъ, грекъ, 143.
Сибильевъ, Иванъ, асессоръ вотчинной коллегіи, 84.
Сиверсъ, Петръ Ивановичъ, адмиралъ, 59, 72, 100, 153, 155, 170, 171, 182, 339, 344, 350.
Сидоровъ, Наумъ, крест., 109, 118.
Сизминъ, Филиппъ, солдатъ, 294—298.
Сильверстъ, б. Казанскій архіерей, 365.
Симеонъ, грузинскій царевичъ, 216, 428.
Симоновъ, Дмитрій, гофъ-курьеръ, 497, 504.
Симонъ, камеръ-агентъ, 71, 81, 207.

*) Въ подлинникѣ журнала Кабинета отъ 23 ноября 1781 г. значится „Свелегревель“, какъ и напечатано; въ другихъ журналахъ значится „Свеленгреберъ“, что вѣрнѣе.

Digitized by Google

Скавронскіе, графы, 515, 528.
Скавронскій, графъ, корнетъ, 495.
Скарятинъ, полковникъ, 102.
Скоробогатый, староста, 367.
Скрипицынъ, діаконъ, 373, 387, 388, 430, 473, 475.
Смирновъ, Василій, секретарь дворцовой конторы, 368.
Смирновъ, Иванъ, секретарь вотчинной коллегіи, 84.
Смирновъ, Осипъ, каптенармусъ, 128.
Собакинъ, Александръ, недоросль, 134.
Собакинъ, Григорій, 134.
Соймановъ (Соймоновъ)*) Александръ, флота унтеръ-лейтенантъ, 9, 15, 20, 32.
Соймановъ (Соймоновъ)*), Леонтій, генералъ-майоръ, 21, 35, 42, 71, 74, 75.
Соймановъ (Соймоновъ)*), Федоръ, прокуроръ адмиралтейской коллегіи, 164, 171, 184.
Солнцевъ, князь Федоръ, офицеръ, 133.
Соловцевъ, фурьеръ, 531.
Соловьевъ, баронъ Дмитрій Алексѣевичъ, статск. совѣт., 137—141.
Соловьевъ, баронъ Осипъ Алексѣевичъ, членъ коммерцъ-коллегіи, 33, 122.
Соловьевъ, ластовыхъ дѣлъ мастеръ, 338.
Солодовниковъ, Зотъ, купецъ, 316.
Солодовниковъ, Сила, купецъ, 40.
Солодовниковъ, Федоръ, купецъ, 308, 316, 317.
Софроній, архимандритъ Заиконоспаскаго монастыря, 375, 428, 431.
Софронъ, дьячекъ, 449.
Спечевъ, Иванъ, сержантъ, 393.
Спиридоновъ, Иванъ, колодникъ, 44,58.
Спицынъ, Семенъ, поручикъ, 391.
Спѣшневъ, ротмистръ, 522.
Станицкій, Василій, недоросль, 508.
Станкѣевичъ, Самойла, помѣщикъ, 124—125.
Стелингъ, Яковъ, иноземецъ, 183.
Степановъ, Аврамій, священникъ, 427.
Степановъ, Александръ, сторожъ, 40.
Степановъ, Василій Петровичъ, тайн. совѣт., членъ коллегіи иностранныхъ дѣлъ, 9**), 69, 342, 357, 358.
Степановъ, Козьма, хлѣбникъ, 41.
Стерлиговъ, Акимъ, каптенармусъ, 392.
Стерѣевъ, Петръ, нѣжинскій войтъ, 25, 26.
Стечкина, Наталья, 395.
Стечкинъ, Петръ, асессоръ, 318, 395, 396.
Столбовъ, Иванъ, лейбъ-кучеръ, 40.
Столѣтовъ, Егоръ, 89, 90, 93, 172.
Стрекаловъ, Иванъ, ген.-майоръ, Бѣлгородскій губернаторъ, 185, 347, 370, 371, 450.
Строгоновы, бароны, 248, 329, 461.
Стромиловъ, Сергѣй, прапорщикъ, 392.
Стукаловъ, Данила, канцеляристъ, 101.
Ступинъ, дьякъ, 331.
Ступишинъ, Алексѣй, полковникъ, 492.
Ступишинъ, Иванъ, недоросль, 362.
Субепланъ, Матисъ, придворный кухмистеръ, 434.
Сукинъ, Семенъ Ивановичъ, генералъ-майоръ, сенаторъ, 9, 24, 27—30, 35, 57, 97—100, 114, 128, 130, 131, 151, 152, 168, 169, 176, 186, 192, 195, 196, 201, 209, 222—224, 232, 233, 237, 241, 289—291, 298, 304, 313, 323, 332, 339, 356, 377, 444, 481, 485, 491, 494, 510, 511, 531, 544—546.
Сукинъ, солдатъ, 365.
Сумороковъ, Александръ, кадетъ, 193.
Сумороковъ, Василій, кадетъ, 193.
Сумороковъ, Петръ, майоръ, 136.
Сумороцкая, Анна, вдова дьяка, 268, 269.
Суровцева, 434.
Суровцевъ, Артемонъ, прапорщикъ 392.
Суровцевъ, Тимофей, мичманъ, 447.
Сухановъ, Михаилъ, посадскій, 34, 58, 105.

*) Въ подлинникахъ встрѣчается та и другая транскрипція означенной фамиліи.
**) На стр. 9 напечатано „Д. Степановъ“, надо В. Степановъ“.

Digitized by Google

Сухаревъ, Петръ, полковникъ, 298.
Сухотинъ, Иванъ, майоръ, 492.
Сухотинъ, Михаилъ, дѣйст. ст. сов., ген.-кригсъ-комиссаръ, 5, 10, 35, 37, 58, 239, 241.
Сухотинъ, Яковъ, прапорщикъ, 43.
Сушковъ, Григорій, отставной офицеръ, 390.
Сытинъ, Данила, майоръ, 43.
Сытинъ, Кириллъ, ст. сов., сибирскій вице-губернаторъ, 224, 245.
Сычевъ, Иванъ, недоросль, 380.
Сѣдой, Филиппъ, кучеръ, 40.
Сѣриковъ, Федоръ, фабрикантъ, 424, 425.

Т.

Тайшинъ, Петръ, 250.
Тамесъ, Иванъ, иноземецъ, директоръ полотняной фабрики, 85, 97, 118.
Тамесъ, Иванъ, иноземецъ, сынъ директора полотняной фабрики, 118.
Тамесъ, Павелъ, маклеръ, 381, 382.
Танскій, Василій, полковникъ, 119, 204, 221, 336.
Таптыковъ, Семенъ, вахмистръ, 393.
Тараканов, Алексѣй Ивановичъ, генералъ-майоръ, 15, 25, 34, 64, 69, 70, 121, 130, 148, 149, 151, 172, 178, 185, 186, 188, 189, 191, 202, 205, 207, 208, 303, 395, 450, 492.
Таракановъ, Василій, подъячій, 53.
Таракановъ, Федоръ, подключникъ, 53.
Тарбѣевъ, Андрей, прапорщикъ, 391.
Тарбѣевъ, Тимофѣй, подполковникъ, 146, 167, 270.
Татариновъ, солдатъ 280.
Татищевъ, Алексѣй Даниловичъ, камеръ-юнкеръ, 231, 244, 380, 450, 451, 535.
Татищевъ, Афанасій Даниловичъ, гвардіи поручикъ 107, 108, 220, 283, 321, 322, 342, 462.
Татищевъ, Василій Никитичъ, дѣйст. ст. сов., 111, 366, 370, 432, 442, 445, 548.
Татищевъ, Степанъ, помѣщикъ, 451.
Телепневъ, асессоръ, 111.
Телиленскій, 181, 464.
Теляковскій, Борисъ, недоросль, 322.
Теляковскій, Василій, недоросль, 362.
Темирязевъ, Иванъ, майоръ, 131.
Тепцовъ, Алексей, солдатъ. 68.
Теттау, фонъ, капитанъ, 181.
Тимерманнъ, Иванъ, директоръ парусной фабрики, 82.
Тимофѣевъ, Семенъ, казакъ, 172, 173, 239.
Титовъ, Василій, полковникъ, 224.
Тихановскій, купецъ, 270.
Тихменевъ, Дмитрій, недоросль, 361.
Тихомировъ, Афанасій, полковникъ, оберъ-рентмейстеръ въ Петербургѣ, 513.
Токмачевъ, Андрей, недоросль, 380.
Толбугинъ, Артемій, капитанъ-лейтенантъ, 338.
Толбузинъ, Петръ, недоросль, 380.
Толмачевъ, Филиппъ, выборный отъ цивильскаго купчества, 423.
Толмачевъ, секретарь каммеръ-коллегіи, 82.
Толстая, Анисья, 178, 342.
Толстой, Афанасій, прапорщикъ, 419.
Толстой, Василій, гофъ-юнкеръ, 524.
Толстой, Борисъ, полковникъ, 110.
Толстой, Иванъ, капитанъ, 304.
Толстой, графъ, Петръ Андреевичъ, тайн. сов. 386, 524.
Томилинъ, Илья, пѣвчій, 237, 278, 330—332.
Томилинъ, Сидоръ, купецъ, 245.
Томилины, фабриканты, 437.
Томиловъ, канцеляристъ, 444.
Топильскій, Иванъ, совѣтникъ Московской дикастеріи, 521.
Торнасовъ, Иванъ, полковникъ, 340.
Тороповъ, Николай, 453.
Травинъ, Дмитрій, полковникъ, 492.
Транъ, генералъ - экипажмейстеръ, 541—543.
Траутфеттеръ, Бургартъ, гвардіи майоръ 71, 79, 81, 83.
Трезинъ, Андрей, полковникъ, архитекторъ, 191, 437, 438, 452.
Трейденъ, Якобъ, подполковникъ, 85.
Трескинъ, Петръ, вяземскій воевода, 268.

Digitized by Google

Третьяковъ, Агафонъ, стрѣлецъ, 424.
Третьяковъ, Семенъ, купецъ, 165.
Троцкій, малороссіянинъ, 464.
Трубецкой, князь Иванъ Юрьевичъ, генералъ-фельдмаршалъ, сенаторъ, 14, 27, 28, 30, 35, 57, 70, 73, 74, 89, 90, 97—100, 104, 105, 114, 128, 130, 131, 151, 152, 241, 270, 419, 428.
Трубецкой, князь Никита Юрьевичъ, гвардіи майоръ, генералъ-майоръ, 442, 460, 487.
Трубецкой, князь Юрій Юрьевичъ, д. т. сов., сенаторъ, 24, 27—30, 35, 97, 98, 100, 104, 105, 114, 176, 186, 192, 195, 196, 201, 209, 214, 222—224, 232, 233, 237, 290, 291, 332, 485, 487, 510, 511, 545, 546, 548.
Трусовъ, недоросль, 375.
Тургеневъ, Борисъ, капитанъ-лейтенантъ, 466.
Тургеневъ, Романъ, полковникъ, 10, 79, 81, 90, 107.
Турка, Андрей, кадашевецъ, 50.
Турчаниновъ, Михаилъ, купецъ, 80, 85, 90, 106, 111, 112, 133, 155, 160, 178, 204, 294, 396, 400, 428, 461.
Тучковъ, петербургскій бургомистръ, 187, 463.
Тыртовъ, Ѳедотъ, вахмистръ, 392.
Тюменевъ, Федоръ, капитанъ, 154.

У.

Украинцевъ, Фролъ, вахмистръ, 392.
Ульфъ, солдатъ, 487.
Ульянинъ, Иванъ, недоросль, 362, 403.
Унгеръ-Штернбергъ, баронъ, тайн. сов., 213, 214.
Униовскій, (Уньковскій) Иванъ, кригсъ-комиссаръ, 71, 319.
Униовскій, Иванъ, капитанъ, 416, 417.
Урусовъ, князь Василій Алексѣевичъ, капитанъ-командоръ, 80, 541—543*).
Урусовъ, князь Григорій Алексѣевичъ, ген.-майоръ, сенаторъ, инспекторъ при инфантеріи, 15, 27—29, 57, 70, 73, 74, 97—100, 104, 105, 114—116, 131, 151, 152, 162, 163, 167, 170, 176, 229, 235, 236, 241, 250, 284, 286, 301, 307, 364, 457, 480, 489, 517, 522.
Усовъ, майоръ, 413.
Ушаковъ, Алексѣй, вахмистръ, 392.
Ушаковъ, Андрей Ивановичъ, ген.-лейтенантъ, генералъ-адъютантъ, сенаторъ, начальникъ Тайной канцеляріи, 14, 24, 27, 57, 70, 73, 74, 84, 88, 90, 97—99, 105, 107, 114, 119, 122, 128, 130, 131, 142, 149—151, 158, 167—169, 176, 179, 186, 187, 192, 195—197, 201, 209, 214, 223—225, 232, 233, 237, 284, 289—291, 294, 298, 304, 307, 313, 323, 332, 336, 339, 348, 351, 356, 359, 361, 363—365, 372—377, 387, 397, 428, 431, 432, 435—437, 439, 443, 444, 449, 451, 452, 456, 458, 460, 477, 481, 485, 487, 491, 494, 498—500, 506, 508, 510, 511, 514.
Ушаковъ, Андрей, недоросль, 508.

Ф.

Фаминцынъ, Юрій, ген.-майоръ, 15, 21, 25, 27.
Фандортъ, Францъ, иноземецъ, 101, 401, 402.
Федоровъ, Александръ, копіистъ, 39.
Федоровъ, Алексѣй, секретарь, 39.
Федоровъ, Борисъ, крест. 53.
Федоровъ, Егоръ, канцеляристъ, 39.
Федоровъ, Ѳома, хлѣбникъ, 41.
Федоръ Іоанновичъ, царь, 454.
Фей, Отто, ревельскій мѣщанинъ, 368.
Фельтенъ, капитанъ, 528.
Феодоритъ, игуменъ Валаамскаго монастыря, 455.
Феофилактъ (Лопатинскій), архіепископъ тверской, 18, 359, 360, 375.

*) На стр. 544 и XXVIII напечатано: „кн. Вас. Голицынъ", надо „кн. Вас. Урусовъ".

Digitized by Google

Ферманъ, Даніилъ, купецъ, 82.
Ферморъ, капитанъ, 215, 429.
Фидемрехтъ, б. почтмейстеръ, 153.
Фикъ, фонъ, Генрихъ, стат. сов., бывшій вице-президентъ коммерцъ-коллегіи, 89, 93, 144—146, 161—163, 166, 242, 243.
Филисовъ, Фома, капитанъ, 419, 420.
Философовъ, Михаилъ Ивановичъ, полковникъ, 12, 102, 334, 453, 457, 469, 478.
Финкъ, полковникъ, 528.
Фитингофъ, Германъ, лифляндскій регирунгсъ-ратъ, 215, 216.
Фоминъ, Александръ, сержантъ, 393.
Фрегольдъ, пасторъ, 29.
Фрелингъ, рижскій книгопродавецъ, 73, 74.
Фридрихъ-Вильгельмъ, герцогъ курляндскій, 501.
Фроловъ, Иванъ, дворцовый подъячій, 427.
Функъ, полковникъ, 528.
Фурсовъ, Иванъ, подъячій, 420.

Х.

Халябля, Богданъ, кухмейстеръ, 156, 164.
Хилковъ, князь Василій Михайловичъ, камергеръ, 38, 430.
Хитровъ, Александръ, поручикъ, 193.
Хлоповъ, Семенъ, бригадиръ, 102, 117, 154, 155.
Хметевскій, капитанъ, 89.
Хованскій, князь Василій, офицеръ, 133.
Хованскій, князь Михаилъ, гвардіи капитанъ, 471.
Хованскій, князь Никита, сержантъ, 53, 85.
Хомяковъ, Василій, недоросль, 362.
Хомяковъ, Тимофей, недоросль, 362.
Хомяковъ, Федоръ, недоросль, 362.
Хрисанфовъ, Романъ, секретарь, 388, 389.
Христина, вдова маріенбургскаго абта, 123.
Христина, шведская королева, 211.
Хрущовъ, Андрей, флота капитанъ, 171, 337—339.
Хрущовъ, Михаилъ, гвардіи майоръ, 317, 320, 321, 324, 365, 387, 388, 428, 435, 437, 439, 451, 457, 464, 465, 473, 477, 492, 502, 503, 513, 516, 521, 522, 534, 548.
Хрущовъ, Николай, канцеляристъ, 500, 507, 508.
Хрущовъ, Семенъ, гвардіи капитанъ-поручикъ, 113, 155, 191, 239—241.
Хрущовъ, Яковъ, недоросль, 362.
Худошинъ, Семенъ, гвардіи капитанъ, 390.

Ц.

Царегородцевъ, подъячій, 259, 260.
Центаровій, генералъ-аудиторъ, 64.
Цивилинъ, Петръ, 426.

Ч.

Чагинъ, Михаилъ, прапорщикъ, 392.
Чанчиковы, (Гордѣй и Феоктистъ), лейбъ-гвардіи офицеры, 276.
Чаплинъ, Данила, недоросль, 362.
Чаплыгинъ, Анисимъ, 174.
Чаплыгинъ, Левъ, 174.
Чаплыгинъ, Тимофей, 174.
Чашниковъ, Иванъ, дьякъ, 265.
Чашниковъ, Степанъ, прапорщикъ, 392.
Чебышевъ, Иванъ, полковникъ, 420.
Чевкинъ, солдатъ, 280.
Чеглоковъ, Василій, лакей изъ недорослей, 39.
Чеглоковъ, Ермилъ, недоросль, 362.
Чегодаревъ, Дмитрій, ученикъ турецкаго языка, 185.
Челюскинъ, Василій, поручикъ, 406.
Чемадуровъ, Николай, генералъ-адъютантъ (гр. Миниха), 23, 88, 89, 96.
Черкасскій, князь Александръ Андреевичъ, дѣйст. ст. сов,, Смоленскій губернаторъ, 107, 108, 111, 112, 149, 450, 539.
Черкасскій, князь Александръ Большой, недоросль, 137.
Черкасскій, князь Александръ Меньшой, недоросль, 137.

Digitized by Google

Черкасскій, князь Алексѣй Михайловичъ, дѣйст. тайн. совѣтникъ, кабинетъ-министръ. 1, 2, 4, 6, 9, 12, 13, 16. 20, 23. 24, 27—29, 31. 32, 36, 41, 57. 60, 63. 65, 68, 69. 70. 78. 79. 81, 85—90. 94, 101, 102. 104, 106, 111, 115, 128, 132, 135. 142, 143. 144, 146, 147. 148, 154, 156, 158—162. 164. 166. 167, 169. 171—173, 178, 181, 186—188, 190, 191, 193, 196—199, 201—206, 209, 214, 216, 220, 221, 224, 225, 227—231, 234—238, 242—244, 275, 277—286, 288, 293, 298—301, 306—308, 317—321, 323, 324, 326—329, 333—337, 341—344, 348, 350—353, 355—361, 363—367, 369, 372—376, 378, 379, 383, 384, 387, 388, 393—395, 399, 401, 403, 428, 429, 431, 435—438, 441, 443, 444, 448—450, 452, 456—464, 469, 470, 472, 473, 475. 476, 479, 481—483, 485—487, 488, 491, 492, 495, 499, 503, 505, 506, 511, 512, 515, 516, 520—523, 524—527, 530, 534, 538—540, 546, 548.

Черкасскій, князь Петръ Борисовичъ, ротмистръ, 79, 446.

Черкесовъ, Иванъ Федоровичъ, горскій шляхтичъ, 271, 281, 281, 288, 289, 330—332.

Черноитѣевъ, князь, солдатъ, 143.

Черницовъ, Дмитрій, капитанъ, 528, 530.

Черницовъ, Родіонъ, недоросль, 380.

Чернышевъ, Григорій Петровичъ, генералъ, сенаторъ, Московскій генералъ-губернаторъ, 27—30, 35, 57, 62, 71, 73, 74, 76, 80, 82, 89, 90, 98—100, 104, 105, 114, 128, 130, 131, 151, 152, 176, 241, 270, 299, 318, 319, 327, 338—340, 365, 407, 428, 433, 473—475.

Чернышевъ, Григорій Григорьевичъ, 71, 76.

Чертковъ, Петръ, капитанъ, товарищъ герольдмейстера, 341, 351, 504, 531.

Чириковъ, Алексѣй, поручикъ, 174.

Чириковъ, Андрей, каптенармусъ, 392.

Чириковъ. Егоръ. недоросль, 380.

Чириковъ. Иванъ, сержантъ, 174.

Чистой, Александръ, канцелярист, 419.

Чихачевъ. Данила, сержантъ, 393.

Чихачевъ. Иванъ, кадетъ, 541, 544, 545.

Чичеринъ, Кириллъ. полковникъ, членъ дворцовой канцелярiи, 352, 353, 471.

Чулковъ. Егоръ. прапорщикъ, 392.

Чуровскій. Данила, недоросль, 362.

Чуровскій, Иванъ, подпрапорщикъ, 392.

Ш.

Шамардинъ, Авраамъ, полковникъ, 334, 517—520, 535, 546.

Шаранова, Лукерья, крест., 268, 269.

Шарановъ, Иванъ, поручикъ, 391.

Шарановъ, крест., 268, 269.

Шаренбергъ, 159, 330, 366, 393.

Шарыгинъ, Василій, лакей изъ недорослей, 39.

Шарыгинъ, капитанъ, 41, 69.

Шафировъ, баронъ Исай Петровичъ, 496.

Шафировъ, баронъ Петръ Павловичъ, дѣйст. ст. сов., 347. 348. 463.

Шаховскій, князь Алексѣй Ивановичъ, генералъ-майоръ, генералъ-адъютантъ, сенаторъ, 15, 24, 27, 29, 31, 57, 70, 71, 73, 74, 76, 81, 83, 88, 93, 99, 102, 114, 143, 151, 157, 167—170, 176, 182, 183, 186, 187, 192, 195, 196, 201, 209, 214, 223, 224, 275, 276, 284, 289, 290, 298, 299, 305, 313, 317, 323, 332, 334, 335, 339, 356, 357, 359, 374, 379, 388, 389, 434, 450, 456, 461, 469—472, 481, 485—487, 489, 491, 498, 507, 510, 511, 522, 534—536, 540, 543, 545, 546, 548.

Шаховской, князь Алексѣй Ивановичъ, совѣтникъ юстицъ-коллегiи, 254, 479—481.

Шаховской, князь Кириллъ, недоросль, 466.

Шаховской, князь Матвѣй, прапорщикъ, 392.

Шаховской, князь Федоръ, поручикъ, 391.

Шванцъ, Мартынъ, учитель, 213.

Digitized by Google

Шварцъ, Адамъ, рижскій житель, 50.
Шверинъ, баронъ Петръ, генералъ-лейтенантъ, 14, 164, 186.
Шейдяковъ, князь Алексѣй, капитанъ, 391.
Шелѣевъ, Бѣготарь, астраханскій житель, 30.
Шемякинъ, Степанъ, капитанъ, 37, 38, 87, 94.
Шепелевъ, Степанъ, капитанъ, 438.
Шереметевъ, графъ Борисъ Петровичъ, генералъ-фельдмаршалъ, 264.
Шереметевъ, Владимиръ Петровичъ, ген.-лейтенантъ, 15.
Шереметевъ, Иванъ Петровичъ, дѣйс. ст. сов., начальникъ Сибирскаго приказа, 81, 106, 239, 302.
Шереметевъ, графъ Петръ Борисовичъ, капитанъ-поручикъ, 264, 429.
Шереметцевъ, Михаилъ, купецъ, 25, 26.
Шестаковъ, 186.
Шетковъ, Андрей, поваръ, 40.
Шетневъ, Александръ, 406.
Шетневъ, Семенъ, поручикъ, 160, 167.
Шилхемъ, Ильясъ, штейгеръ, 17.
Шиповъ, Иванъ, гвардіи майоръ, 166, 435, 438, 440, 441, 443, 458, 461, 473, 489, 492, 495, 507, 516, 578.
Шиповъ, Петръ, бригадиръ, 161, 478.
Шиповъ, капитанъ, 153, 338.
Шифнеръ, Матвѣй, англійскій купецъ, 229, 273, 276—278, 281, 344, 349, 527, 461.
Шишкинъ, Иванъ, капитанъ, 476.
Шишкинъ, капралъ, 44.
Шишковъ, Никита, майоръ, 57, 97, 98, 118.
Шлидеръ, берейторъ, 133.
Шлиппенбахъ, фонъ, подполковникъ, 211—214.
Шнитниковъ, Трифонъ, подъячій, 51.
Шпигель, генералъ-майоръ, 507.
Штокъ, полковникъ, 146.
Шубинъ, Алексѣй, прапорщикъ ревельскаго гарнизона, состоявшій при дворѣ цесаревны Елизаветы Петровны, 92, 93, 134, 135.
Шубниковъ, Иванъ, купецъ, 408, 409.
Шубниковъ, Левъ, портной, 41.
Шуваловъ, Иванъ, ген.-майоръ, 156, 157, 159, 328, 336, 337, 341, 347.
Шуваловъ, Иванъ, гвардіи капитанъ, 165, 166, 172, 178, 180, 188.
Шульцъ, б. сенатскій секретарь, 95, 96, 118.
Шульцъ, рейтаръ, 498.

Щ.

Щегловъ, Антипъ, священникъ, 225.
Щеголинъ, Владиміръ, купецъ, 424.
Щербаковъ, Григорій, подъячій, 417.
Щербатовъ, князь Василій, сержантъ, 312.
Щербатовъ, князь Иванъ Андреевичъ, б. посланникъ въ Испаніи, 250, 528.
Щербатовъ, князь Михаилъ Юрьевичъ, ген.-майоръ, Архангелогородскій губернаторъ, 328, 336, 337, 450.
Щербатовъ, князь Николай Петровичъ, подполковникъ, 133, 430, 534.
Щербатовъ, князь Петръ Дмитріевичъ, 134.
Щербатовъ, князь Федоръ Андреевичъ, асессоръ юстицъ-коллегіи, 254.
Щербачевъ, Петръ, недоросль, 362, 403.
Щербининъ, Осипъ, солдатъ, 68.

Э.

Эвенсъ, иноземецъ, 278, 431.
Эверлаковъ, Федоръ, 197.
Экманъ, прапорщикъ, 156.
Эмме, генералъ-аудиторъ, 89, 96, 445, 447.
Энглертъ, докторъ, 394.
Эссенъ, ландратъ, эстляндскій депутатъ, 211—214.

Ю.

Юнгингенъ, фонъ, Конрадъ, 213.
Юрисовскій, Василій, капитанъ-поручикъ, 391.
Юреневъ, Григорій, помѣщикъ, 54.
Юреневъ, Семенъ, прапорщикъ, 392.
Юреневъ, Степанъ, помѣщикъ, 54.
Юрловъ, солдатъ, 156.

Digitized by Google

Юрова, Екатерина, 545.
Юрова, Ирина, вдова поручика, 541, 545, 546.
Юровъ, Алексѣй, поручикъ, 545.
Юровъ, Алѐксѣй, малолѣтній, 545.
Юрьевъ, Иванъ, оберъ-секретарь коллегіи иностранныхъ дѣлъ, 342.
Юрьевъ, Михаилъ, секретарь сыскного приказа, 77.
Юрьевъ, Степанъ, гвардіи капитанъ, 432.
Юсуповъ, князь Алексѣй, гвардіи поручикъ, 137.
Юшкова, Анна, вдова подполковника, 335.
Юшкова, Ирина, 125, 126.
Юшковъ, Афанасій, подполковникъ, 64, 126, 335.

Я.

Ягеръ, 381, 382.
Ягужинскій, графъ Павелъ Ивановичъ, сенаторъ, б. ген.-прокуроръ Сената, 24, 42, 49, 68, 79, 106, 132, 158, 197, 204, 210, 477, 491.
Языковъ, Семенъ, флотскій офицеръ, 184.
Якимъ, игуменъ Валаамскаго монастыря, 454.
Яковлевъ, Александръ, секретарь, 437, 439, 452.
Яковлевъ, Сергѣй, студентъ, 373.
Яковлевъ, Степанъ, майоръ, 492.
Яминскій, Борисъ, майоръ, 492.
Янковъ, Данила, майоръ, 121.
Ярцевъ, Илья, протоколистъ, 254.
Яцкій, Петръ, майоръ, 391.

Ѳ.

Ѳедосъ (Ѳеодосій), б. архіепископъ Новгородскій, 454.
Ѳедотовъ, Иванъ, комендантъ, 50.
Ѳеофанъ (Прокоповичъ), архіепископъ Новгородскій, 11, 17, 20, 32, 143, 221, 359, 361, 364, 372, 373, 375, 428, 437, 449.

Замѣченные пропуски:

Дитмаръ, Іакимъ, шведскій посланникъ, 400 *).
Діе-де, Даніилъ, голландскій посланникъ, 373.
Кожинъ, Иванъ, стольникъ, 161, 288, 289.
Козинскій, воевода, 259.
Марія-Доротея, маркграфиня бранденбургская, 488.

*) Здѣсь-же упоминается шведскій комиссіонъ-секретарь.

Digitized by Google

СОДЕРЖАНІЕ

ПЕРВЫХЪ СТА ТРЕХЪ ТОМОВЪ СБОРНИКА

ИМПЕРАТОРСКАГО РУССКАГО ИСТОРИЧЕСКАГО ОБЩЕСТВА.

Томъ I. Уставъ Русскаго Историческаго Общества.—Рескрипты и письма имп. Екатерины II на имя графа А. Г. Орлова. Сообщ. кн. Н. А. Орловымъ и изд. подъ наблюденіемъ А. Ѳ. Бычкова.—Бумаги изъ дѣла о самозванкѣ Таракановой. Сообщ. изъ государственнаго архива К. К. Злобинымъ. — О мемуарахъ герцога Карла Фридриха, отца имп. Петра III. Барона М. А. Корфа.— Письма имп. Екатерины II къ принцу Нассау-Зигенъ. Сообщ. княземъ П.А. Вяземскимъ.—Бумаги изъ дѣлъ о генералъ-прокурорѣ Глѣбовѣ и о сибирскомъ слѣдователѣ Крыловѣ.— Письма имп. Екатерины II къ г-жѣ Жоффренъ. Сообщ. А. Ѳ. Гамбургеромъ. — Переписка по дѣлу объ открытіи въ Бѣлоруссіи іезуитскаго новиціата. Князя М. А. Оболенскаго, и пр. . . . . Цѣна 2 р.

Томъ II. Дипломатическія сношенія между Россіею и Швеціею въ первые годы царствованія имп. Александра I. Статья К. К. Злобина.—Новые документы по дѣлу Новикова. Сообщены А. Н. Поповымъ. — Записка графа Поццо-ди-Борго о немъ самомъ. Сообщено К. К. Злобинымъ.—Депеши графа Литты, посланника мальтійскаго ордена въ С.-Петербургѣ. Сообщены А. Ѳ. Бычковымъ; примѣчанія князя П. П. Вяземскаго. — Выписки о государственныхъ учрежденіяхъ, основанныхъ имп. Екатериною II. съ 1762 по 1769 годъ. Сообщ. графомъ А. С. Уваровымъ.—Извлеченія изъ бумагъ графа Г. Г. Орлова. Сообщ. княземъ Н. А. Орловымъ.—Записка барона Т. Димсделя о пребываніи его въ Россіи, и пр. . . . . Цѣна 2 р.

Томъ III. Записка Дмитрія Прокофьевича Трощинскаго о министерствахъ. Сообщена А. Н. Поповымъ.—Записка графа І. Каподистріа о его служебной дѣятельности. Сообщ. изъ государственнаго архива въ С.-Петербургѣ.—Отвѣтное письмо графа І. Каподистріа Петро-Бею, вождю спартанцевъ.—Инструкція, данная имп. Екатериною II-ю фонъ Ребиндеру. Сообщ. А. Х. Бекомъ.—Письма имп. Александра I-го къ княгинѣ З. А. Волконской. Сообщ. княземъ А. Н. Волконскимъ. — Дипломатическіе документы, относящіеся къ исторіи Россіи въ XVIII ст. Сообщено изъ дѣлъ саксонскаго государственнаго архива въ Дрезденѣ, профессоромъ Э. Германомъ . . . . . Цѣна 3 р.

Томъ IV. Историческія свѣдѣнія о Екатеринской Коммисіи для сочиненія проекта Новаго Уложенія, собранныя и приведенныя въ порядокъ Д. В. Полѣновымъ. Часть I . . . . . Цѣна 2 р.

Томъ V. Письма имп. Александра I и другихъ особъ царствующаго дома къ Ф. Ц. Лагарпу. Сообщ. Е. И. В. Государемъ Наслѣдникомъ Цесаревичемъ. — Проектъ кн. М. Н. Волконскаго о лучшемъ учрежденіи судебныхъ мѣстъ, поданный имп. Екатеринѣ II въ 1775 г. Сообщено А. Н. Поповымъ. — Бумаги кн. Н. В. Репнина. Сообщено изъ семейнаго архива кн. Н. В. Репнинымъ.—Государственные доходы и расходы въ царствованіе имп. Екатерины II. Сообщено А. Н. Куломзинымъ. — Дипломатическіе документы, относящіеся къ исторіи Россіи XVIII столѣтія. Сообщено изъ дѣлъ саксонскаго государственнаго архива въ Дрезденѣ Э. Германомъ. Письма гр. Петра Ив. Панина къ сыну гр. Никитѣ Петровичу. Сообщено гр. В. Н. Панинымъ. Цѣна 3 р.

Томъ VI. Письма адмирала Чичагова къ имп. Александру I. Сообщено М. И. Богдановичемъ. — Бумаги графа П. И. Панина о пугачевскомъ бунтѣ. Сообщено гр. В. Н. Панинымъ. — Государственные доходы и расходы въ царствованіе имп. Екатерины II. Сообщено А. Н. Куломзинымъ. — Бумаги кн. И. В. Репнина. Сообщено кн. Н. В. Репнинымъ. — Записка князя А. А. Чарторижскаго имп. Александру I, 26 іюня

Digitized by Google

1807 года.—Дипломатическіе документы, относящіеся къ исторіи Россіи XVIII столѣтія. Сообщено изъ саксонскаго государственнаго архива Э. Германомъ . . . Цѣна 3 р.

Томъ VII. Бумаги Императрицы Екатерины II, хранящіяся въ государственномъ архивѣ Министерства Иностранныхъ Дѣлъ. Собраны и изданы, съ Высочайшаго соизволенія, по предначертанію Е. И. В. Государя Наслѣдника Цесаревича, академикомъ Пекарскимъ (здѣсь помѣщено болѣе 400 преимущественно собственноручныхъ бумагъ Императрицы, съ 1744 по 1764 г. включительно). Часть I. . . . Цѣна 3 р.

Томъ VIII. Историческія свѣдѣнія о Екатеринской Коммисіи для сочиненія проекта Новаго Уложенія, собранныя и приведенныя въ порядокъ Д. В. Полѣновымъ. Часть II . . . . . Цѣна 3 р.

Томъ IX. 1) Бумаги изъ архива дворца въ г. Павловскѣ, 1782 г. Сообщено кн. П. А. Вяземскимъ. Документы эти напечатаны съ разрѣшенія Е. И. В. Великаго Князя Константина Николаевича. 2) Переписка относительно несостоявшагося брака Густава-Адольфа IV съ Великою Княжною Александрою Павловною. 3) Переписка гр. П. А. Румянцова съ гр. Н. И. Панинымъ въ 1765 и 1771 гг. 4) Письма кн. А. А. Чарторижскаго къ Н. Н. Новосильцеву. 5) Изъ бумагъ Ивана Ивановича Шувалова (Письма Апраксина, Румянцова, Бутурлина и Салтыкова къ И. И. Шувалову). . . Цѣна 3 р.

Томъ X. Бумаги имп. Екатерины II, хранящіяся въ государственномъ архивѣ М. И. Д., съ 1765—1771 г. Собраны и изданы съ Высочайшаго соизволенія академикомъ Пекарскимъ. Часть II. . . . . Цѣна 3 р.

Томъ XI. Письма, указы и замѣтки Петра I-го, доставленные кн. П. Д. Волконскимъ и Н. В. Калачевымъ, и извлеченные изъ архива Прав. Сената. Всѣхъ документовъ свыше 600. Собраны и изданы академикомъ А. Ѳ. Бычковымъ. . Цѣна 3 р.

Томъ XII. Дипломатическая переписка англійскихъ пословъ и посланниковъ при Русскомъ дворѣ, съ 1762 по 1769 г. включительно. Сообщено изъ англійскаго госуд. архива и архива Министерства Иностранныхъ Дѣлъ. Часть I . . . Цѣна 3 р.

Томъ XIII. Бумаги имп. Екатерины II., хран. въ госуд. архивѣ М. И. Д., съ 1771—1774 г. Изданы академикомъ Я. К. Гротомъ. Часть III. . . . . Цѣна 3 р.

Томъ XIV. Историческія свѣдѣнія о Екатеринской Коммисіи для сочиненія проекта Новаго Уложенія, собранныя и изданныя Д. В. Полѣновымъ. Часть III. Ц. 3 р.

Томъ XV. 1) Бумаги изъ архива дворца въ г. Павловскѣ. 2) Донесенія барона Мардефельда, прусскаго посланника при Петрѣ Великомъ. 3) Бумаги князя Репнина за время константинопольскаго посольства . . . . . Цѣна 3 р.

Томъ XVI. Бумаги кн. Н. В. Репнина за время управленія его Литвою, изд. Н. И. Костомаровымъ. . . . . Цѣна 3 р.

Томъ XVII. Переписка имп. Екатерины II съ Фальконетомъ . . . Цѣна 3 р.

Томъ XVIII. Донесенія графа Мерси д'Аржанто императрицѣ Маріи Терезіи и государственному канцлеру, графу Кауницу-Ритбергу, съ 5-го января новаго стиля 1762 года по 24 іюля нов. ст. 1762 года, и переписка гр. Мерси съ русскимъ министерствомъ. Изданы Г. Ѳ. Штендманомъ. Часть I . . . . . Цѣна 3 р.

Томъ XIX. Дипломатическая переписка англійскихъ пословъ и посланниковъ при Русскомъ дворѣ, съ 1770 по 1776 г. включительно. Сообщено изъ англійск. госуд. архива и архива Министерства Иностранныхъ Дѣлъ. Часть II. . . . . Цѣна 3 р.

Томъ XX. 1) Дипломатическіе матеріалы сборнаго содержанія, относящіеся къ царствованію Петра Великаго. 2) Дипломатическіе документы, относящіеся къ исторіи Россіи XVIII столѣтія. 3) Переписка императрицы Екатерины II съ королемъ Фридрихомъ II. Сообщено имперскимъ канцлеромъ княземъ Бисмаркомъ и госуд. канцлеромъ княземъ А. М. Горчаковымъ. 4) Собственноручныя письма Великой Княгини Маріи Ѳеодоровны (впослѣдствіе императрицы) къ барону Карлу Ивановичу Сакену, посланнику при Датскомъ дворѣ. 5) Письма Великаго Князя Павла Петровича (впослѣдствіи императора Павла I) къ барону Карлу Ивановичу Сакену, посланнику при Датскомъ дворѣ. 6) Проектъ императрицы Екатерины II объ устройствѣ свободныхъ сельскихъ обывателей. 7) Записка государственнаго секретаря А. Н. Оленина о засѣданіи Государственнаго Совѣта, по полученіи извѣстія о кончинѣ императора Александра I. 8) Отчетъ о годичномъ собраніи Императорскаго Русскаго Историческаго Общества, происходившемъ 17-го марта 1877 г., въ Аничковскомъ дворцѣ, подъ предсѣдательствомъ Его Императорскаго Высочества Государя Великаго Князя Наслѣдника Цесаревича. 9) Сотрудничество Екатерины II въ „Собесѣдникѣ" княгини Дашковой. Сообщено академикомъ Я. К. Гротомъ . . . . . Цѣна 3 р.

Томъ XXI. 1) Донесенія А. И. Чернышева имп. Александру I, 1810 и 1811 гг. 2) Донесенія А. И. Чернышева канцлеру графу Н. П. Румянцову, 1811 г. 3) Письма А. И. Чернышева канцлеру графу Н. П. Румянцову, 1809 г. 4) Донесенія имп. Александру I кн. А. Б. Куракина, 1811 и 1812 гг. 5) Донесенія кн. А. Б. Куракина канцлеру Н. П. Румянцову, 1811 и 1812 гг. 6) Письма графа П. А. Шувалова императору

Digitized by Google

Александру I, 1811 г. 7) Донесенія бар. Сухтелена имп. Александру I, 1812 г. Сообщ. А. Н. Поповымъ изъ дѣлъ госуд. архива въ С.-Петербургѣ. 8) Отчетъ о дѣлахъ 1810 г., представленный императору Александру I М. М. Сперанскимъ. Сообщ. А. Ѳ. Бычковымъ . . . . . Цѣна 3 р.

Томъ XXII. Дипломатическая переписка прусскихъ посланниковъ при Русскомъ дворѣ: 1) Донесенія гр. Сольмса Фридриху II и отвѣты короля, съ 1763 по 1766 г. 2) Шесть приложеній къ донесенію гр. Сольмса королю, отъ 15 (26) октября 1766 г., № 270. Сообщено изъ берлинскаго госуд. архива. Документы изданы подъ наблюденіемъ Г. Ѳ. Штендмана. Часть I . . . . . Цѣна 3 р.

Томъ XXIII. Письма имп. Екатерины II барону Мельхіору Гримму. Сообщ. изъ госуд. архива Мин. Ин. Дѣлъ въ С.-Петербургѣ. Изд. академик. Я. К. Гротомъ. Ц. 3 р.

Томъ XXIV. Донесенія нидерландскихъ посланниковъ о ихъ посольствѣ въ Швецію и Россію въ 1615 и 1616 гг. Сообщ. изъ нидерландскаго государственнаго архива. Изданы А. Х. Бекомъ. . . . . Цѣна 3 р.

Томъ XXV. Переписка и бумаги гр. Бориса Петров. Шереметева, съ 1704—1718 г., и др. бумаги. Съ портр. имп. Петра Великаго. Изданы гр. С. Д. Шереметевымъ. Ц. 3 р.

Томъ XXVI. Канцлеръ кн. Александръ Андреевичъ Безбородко въ связи съ событіями его времени. Н. И. Григоровича. Съ гравюрою и снимками почерковъ. 1747—1787 гг. Томъ I . . . . . Цѣна 3 р.

Томъ XXVII. Бумаги имп. Екатерины II, хран. въ госуд. архивѣ Мин. Иностр. Дѣлъ, съ 1774 по 1778 г. Собраны академ. Я. К. Гротомъ и напеч. подъ наблюденіемъ Г. Ѳ. Штендмана. Часть IV . . . . . Цѣна 3 р.

Томъ XXVIII. Финансовые документы царствованія импер. Екатерины II. Собраны и изданы А. Н. Куломзинымъ. Т. I . . . . . Цѣна 3 р.

Томъ XXIX. Канцлеръ князь Александръ Андреевичъ Безбородко въ связи съ событіями его времени. Н. И. Григоровича. Съ 2-мя гравюрами и планомъ. 1788—1799 гг. Т. II . . . . . Цѣна 3 р.

Томъ XXX. Годы ученія Его Импер. Высочества Государя Наслѣдника Цесаревича Александра Николаевича. Т. I . . . . . Цѣна 4 р.

Томъ XXXI. Годы ученія Его Импер. Высочества Государя Наслѣдника Цесаревича Александра Николаевича. Т. II . . . . . Цѣна 4 р.

Томъ XXXII. Историч. свѣдѣнія о Екатеринской Комиссіи для сочиненія проекта Новаго Уложенія. Собраны и нап. подъ наблюд. проф. В. И. Сергѣевича. Част IV. Ц. 3 р.

Томъ XXXIII. 1) Письма барона Мельхіора Гримма къ импер. Екатеринѣ II, съ приложеніями. 2) Письма Эрнеста-Іоганна Бирона посланнику гр. Герману Кейзерлингу. 3) Письма Дидро къ импер. Екатеринѣ II, съ примѣчаніями . . . . . Цѣна 3 р.

Томъ XXXIV. Донесенія французскихъ посланниковъ и повѣренныхъ въ дѣлахъ при Русскомъ дворѣ; повелѣнія правительства и отчеты о пребываніи русскихъ пословъ, посланниковъ и дипломатическихъ агентовъ, наход. во Франціи, съ 1681 по 1718 годъ. Сообщено изъ архива Мин. Иностр. Дѣлъ въ Парижѣ. Напеч. подъ наблюд. А. А. Половцова, А. Ѳ. Бычкова и Г. Ѳ. Штендмана. Часть I. . . . . Цѣна 3 р.

Томъ XXXV. Памятники дипломатическихъ сношеній древней Россіи съ Польшею въ царствованіе Вел. Кн. Ивана Васильевича, съ 1487 года. Напеч. подъ наблюд. Г. Ѳ. Карпова. Томъ I . . . . . Цѣна 3 р.

Томъ XXXVI. Историческія свѣдѣнія о Екатеринской Коммисіи для сочиненія проекта Новаго Уложенія. Собраны и напечатаны подъ наблюденіемъ проф. В. И. Сергѣевича. Часть V. . . . . Цѣна 2 р.

Томъ XXXVII. Дипломатическая переписка прусскаго короля Фридриха II съ гр. Сольмсомъ, посланникомъ при Русскомъ дворѣ. Сообщено изъ берлинскаго государств. архива. Томъ изданъ подъ наблюденіемъ Г. Ѳ. Штендмана. Часть II Ц. 3 р.

Томъ XXXVIII. Памятники дипломатическихъ сношеній Московскаго государства съ Англіею. Съ 1581 по 1604 годъ. Изданъ подъ наблюден. К. Н. Бестужева-Рюмина. Томъ II . . . . . Цѣна 3 р.

Томъ XXXIX. Дипломатическая переписка англійскихъ посланниковъ при Русскомъ дворѣ, съ 1704—1708 г. Сообщено изъ англійскаго госуд. архива Министерства Иностранныхъ Дѣлъ. Часть III . . . . . Цѣна 3 р.

Томъ XL. Дипломатическая переписка французскихъ посланниковъ и агентовъ при Русскомъ дворѣ, съ 1719—1723 годъ. Напеч. подъ наблюденіемъ Г. Ѳ. Штендмана. Часть II . . . . . Цѣна 3 р.

Томъ XLI. Памятники дипломатическихъ сношеній Россіи съ азіатскими народами: Крымомъ, Казанью, Ногайцами и Турціею, за время Великихъ Князей Іоанна III и Василія Іоанновича. Напеч. подъ наблюденіемъ Г. Ѳ. Карпова. Томъ III. Цѣна 3 р.

Digitized by Google

Томъ XLII. Бумаги имп. Екатерины II, хран. въ госуд. архивѣ Мин. Иностр. Дѣлъ, съ 1788 по 1796 г. Собраны академикомъ Я. К. Гротомъ и напечатаны подъ наблюденіемъ Г. Ѳ. Штендмана. Часть V . . . . . Цѣна 3 р.

Томъ XLIII. Историческія свѣдѣнія о Екатеринской Коммисіи для сочиненія проекта Новаго Уложенія. Собраны и напечатаны подъ наблюденіемъ проф. В. И. Сергѣевича. Часть VI . . . . . Цѣна 3 р.

Томъ XLIV. Письма барона Мельхіора Гримма къ имп. Екатеринѣ II. Напеч. подъ наблюденіемъ члена совѣта Я. К. Грота. . . . . Цѣна 3 р.

Томъ XLV. Финансовые документы царствованія имп. Екатерины II, императоровъ Павла I и Александра I. Собраны и изданы А. Н. Куломзинымъ. Т. II. Ц. 3 р.

Томъ XLVI. Донесенія графа Мерси д'Аржанто императрицѣ Маріи-Терезіи и государственному канцлеру, графу Кауницу-Ритбергу. Изданы Г. Ѳ. Штендманомъ. Часть II. . . . . Цѣна 3 р.

Томъ XLVII. Бумаги посланника Я. И. Булгакова съ 1779—1798. Рескрипты императрицы генераламъ Коховскому и Кречетникову и донесенія ихъ императрицѣ. Томъ изданъ Н. Ѳ. Дубровинымъ . . . . . Цѣна 3 р.

Томъ XLVIII. Дипломатическая переписка имп. Екатерины II съ 1762—1764 г. Томъ изданъ барономъ Ѳ. А. Бюлеромъ, при содѣйствіи магистра В. А. Ульяницкаго. Часть I . . . . . Цѣна 3 р.

Томъ XLIX. Донесенія французскаго консула въ Петербургѣ Лави и полномочнаго министра при Русскомъ дворѣ Кампредона, съ 1722 по 1724 г. Напеч. подъ наблюденіемъ Г. Ѳ. Штендмана. Часть III . . . . . Цѣна 3 р.

Томъ L. Дипломатическая переписка англійскихъ посланниковъ при Русскомъ дворѣ, съ 1708—1712 гг. Сообщено изъ англійскаго госуд. архива Министерства Иностранныхъ Дѣлъ. Часть IV. . . . . Цѣна 3 р.

Томъ LI. Дипломатическая переписка императрицы Екатерины II, съ 1764—1766 г. Часть II. Томъ изданъ барономъ Ѳ. А. Бюлеромъ, при содѣйствіи магистра Ульяницкаго . . . . . Цѣна 3 р.

Томъ LII. Донесенія французскаго посла при Русскомъ дворѣ, Кампредона, съ 1723—1725 г. Томъ изданъ подъ наблюденіемъ Г. Ѳ. Штендмана. Часть IV. Ц. 3 р.

Томъ LIII. Памятники дипломатическихъ сношеній Московскаго государства съ нѣмецкимъ орденомъ въ Пруссіи. Томъ изданъ подъ наблюд. Г. Ѳ. Карпова. Ц. 2 р.

Томъ LIV. Переписка герцога Ришелье съ императоромъ Александромъ, его министрами и частными лицами.—Бумаги извлечены изъ французскихъ и русскихъ архивовъ. Томъ изданъ подъ наблюденіемъ предсѣдателя Общества А. А. Половцова. Ц. 3 р.

Томъ LV. Протоколы, журналы и указы Верховнаго тайнаго совѣта 1726—1730 гг. Изданы подъ редакціею Н. Ѳ. Дубровина. Ч. I (февраль — іюль 1726 г.). Цѣна 3 р.

Томъ LVI. Протоколы, журналы и указы Верховнаго тайнаго совѣта 1726—1730 гг. Изданы подъ редакціею Н. Ѳ. Дубровина. Часть II (іюль—декабрь 1726 г.). Цѣна 3 р.

Томъ LVII. Дипломатическая переписка импер. Екатерины II, съ 1766—1767 г. Часть III. Томъ изданъ барономъ Ѳ. А. Бюлеромъ, при содѣйствіи магистра Ульяницкаго . . . . . Цѣна 3 р.

Томъ LVIII. Донесенія французскаго полномочнаго министра при Русскомъ дворѣ. Кампредона, за 1725 г. Томъ изданъ подъ наблюденіемъ Г. Ѳ. Штендмана. Ч. V. Цѣна 3 р.

Томъ LIX. Памятники дипломатическихъ сношеній Московск. госуд. съ Польско-Литовскимъ, съ 1533—1560. Томъ изданъ подъ наблюденіемъ Г. Ѳ. Карпова. Ц. 3 р.

Томъ LX. Азбучный указатель именъ русскихъ дѣятелей для составленія Русскаго Біографическаго словаря. Часть I. А—Л . . . . . Цѣна 3 р.

Томъ LXI. Дипломатическая переписка англійскихъ посланниковъ при Русскомъ дворѣ, съ 1712—1719 г. Сообщено изъ англійскаго государственнаго архива Министерства Иностранныхъ Дѣлъ. Часть V . . . . . Цѣна 3 р.

Томъ LXII. Азбучный указатель именъ русскихъ дѣятелей для составленія Русскаго Біографическаго Словаря. Часть II. М—О. . . . . Цѣна 3 р.

Томъ LXIII. Протоколы, журналы и указы Верховнаго тайнаго совѣта, съ 1 января по конецъ іюня 1727 года. Часть III. Изданы подъ редакціею Н. Ѳ. Дубровина . . . . . Цѣна 3 р.

Томъ LXIV. Донесенія французскаго полномочнаго министра при Русскомъ дворѣ, Кампредона, и повѣреннаго въ дѣлахъ, Маньяна, за 1726 и 1727 г. по 7 мая. Томъ изданъ подъ наблюденіемъ Г. Н. Штендмана. Часть VI . . . . . Цѣна 3 р.

Томъ LXV. Дипломатическіе акты, изъ архива князя Н. В. Репнина, относящіеся о Тешенскаго конгресса 1779 г., изданные профессоромъ Ф. Ф. Мартенсомъ. Ц. 3 р.

Digitized by Google

Томъ LXVI. Дипломатическая переписка англійскихъ посланниковъ при Русскомъ дворѣ съ 1728—1733 г. Сообщено изъ англійскаго государственнаго архива Министерства Иностранныхъ Дѣлъ. Часть VI . . . . . Цѣна 3 р.

Томъ LXVII. Дипломатическая переписка императрицы Екатерины II, съ 1767—1768 г. Часть IV. Томъ изданъ барономъ Ѳ. А. Бюлеромъ, при содѣйствіи магистра В. А. Ульяницкаго . . . . . Цѣна 3 р.

Томъ LXVIII. Историческія свѣдѣнія о Екатеринской Коммисіи для сочиненія проекта Новаго Уложенія. Собраны и напечатаны подъ наблюденіемъ профессора В. И. Сергѣевича. Часть VII . . . . . Цѣна 3 р.

Томъ LXIX. Протоколы, журналы и указы Верховнаго тайнаго совѣта, съ 1 іюля по конецъ декабря 1727 года. Часть IV. Изданы подъ редакціею Н.Ѳ. Дубровина. Ц. 3 р.

Томъ LXX. Дипломатическія сношенія Россіи съ Франціей въ эпоху Наполеона I. Часть I. 1800—1802 гг. Изданы подъ редакціей А. С. Трачевскаго. Ц. 3 р.

Томъ LXXI. Памятники дипломатическихъ сношеній Московскаго государства съ Польско-Литовскимъ, съ 1560—1570 гг. Изданы подъ наблюденіемъ Г. Ѳ. Карпова. Ц. 3 р.

Томъ LXXII. Дипломатическая переписка прусскаго короля Фридриха II съ гр. Сольмсомъ, посланникомъ при русскомъ дворѣ. Сообщена изъ Берлинскаго государственнаго архива. Издана подъ наблюденіемъ Г. Ѳ. Штендмана. Часть III. Цѣна 3 р.

Томъ LXXIII. Бумаги гр. Арсенія Андреевича Закревскаго. Изданы подъ редакціею Н. Ѳ. Дубровина . . . . . Цѣна 3 р.

Томъ LXXIV. Бумаги Высочайше учрежденнаго, 6 декабря 1826 г., „Особаго секретнаго комитета". Изданы подъ редакціею Предсѣдателя Общества. Цѣна 3 р.

Томъ LXXV. Донесенія французскаго повѣреннаго въ дѣлахъ при русскомъ дворѣ Маньяна, за 1727—1730 гг., и предписанія французскаго министерства. Изданы подъ наблюденіемъ Г. Ѳ. Штендмана. Часть VII . . . . . Цѣна 3 р.

Томъ LXXVI. Дипломатическая переписка англійскихъ посланниковъ при русскомъ дворѣ, за 1733—1736 гг. Сообщено изъ англійскаго государственнаго архива министерства иностранныхъ дѣлъ. Часть VII . . . . . Цѣна 3 р.

Томъ LXXVII. Дипломатическія сношенія Россіи съ Франціей въ эпоху Наполеона I. Часть II, 1803—1804 гг. Изданы подъ редакціей А. С. Трачевскаго. Цѣна 3 р.

Томъ LXXVIII. Бумаги гр. Арсенія Андреевича Закревскаго, 1812—1831 гг. Часть II. Изданы подъ редакціей Н. Ѳ. Дубровина . . . . . Цѣна 3 р.

Томъ LXXIX. Протоколы, журналы и указы Верховнаго тайнаго совѣта, съ января по конецъ іюня 1728 г. Часть V. Изданы подъ редакціей Н. Ѳ. Дубровина. Ц. 3 р.

Томъ LXXX. Дипломатическая переписка англійскихъ посланниковъ при русскомъ дворѣ, съ августа 1736 по конецъ 1739 г. Сообщена изъ англійскаго государственнаго архива министерства иностранныхъ дѣлъ. Часть VIII . . Цѣна 3 р.

Томъ LXXXI. Донесенія францувскаго повѣреннаго по дѣламъ, Маньяна, и распоряженія французскаго правительства, за 1730—1733 гг. Часть VIII. Изданы подъ наблюденіемъ Г. Ѳ. Штендмана . . . . . Цѣна 3 р.

Томъ LXXXII. Дипломатическія сношенія Россіи съ Франціей въ эпоху Наполеона I. Часть III, 1805—1806 гг. Изданы подъ редакціей А. С. Трачевскаго. Ц. 3 р.

Томъ LXXXIII. Политическая переписка императора Наполеона I съ генераломъ Савари 1807 г. Извлечена изъ Парижскихъ архивовъ: министерства иностранныхъ дѣлъ и національнаго . . . . . Цѣна 3 р.

Томъ LXXXIV. Протоколы, журналы и указы Верховнаго тайнаго совѣта съ іюля по конецъ 1728 г. Часть VI. Изданы подъ редакціей Н. Ѳ. Дубровина. Цѣна 3 р.

Томъ LXXXV. Дипломатическая переписка англійскихъ посланниковъ при русскомъ дворѣ, съ 1740 г. по 3 марта 1741 г. Сообщена изъ англійскаго государственнаго архива министерства иностранныхъ дѣлъ. Часть IX . . . . Цѣна 3 р.

Томъ LXXXVI. Донесенія маркиза де-ла-Шатарди французскому правительству и отвѣты министерства, 1738—1740 гг. Сообщены изъ архива министерства иностранныхъ дѣлъ въ Парижѣ. Часть IX. Изданы подъ наблюденіемъ Г. Ѳ. Штендмана. Цѣна 3 р.

Томъ LXXXVII. Дипломатическая переписка императрицы Екатерины II, съ 1868—1769 г. Часть V. Томъ изданъ барономъ Ѳ. А. Бюлеромъ, при содѣйствіи магистра В. А. Ульяницкаго . . . . . Цѣна 3 р.

Томъ LXXXVIII. Дипломатическія сношенія Россіи съ Франціей въ эпоху Наполеона I. 1807—1808 гг. Часть IV. Томъ изданъ подъ редакціей А. С. Трачевскаго. Ц. 3 р.

Томъ LXXXIX. Посольство графа П. А. Толстаго въ Парижѣ въ 1807 и 1808 гг. Томъ изданъ подъ редакціи Н. К. Шильдера . . . . . Цѣна 3 р.

Digitized by Google

Томъ XC. Журналы Высочайше учрежденнаго 6 декабря 1826 года „Особаго секретнаго комитета". Часть II. Изданы подъ наблюденіемъ Предсѣдателя Общества А. А. Половцова . . . . . Цѣна 3 р.

Томъ XCI. Дипломатическая переписка англійскихъ посланниковъ при русскомъ дворѣ, 1741 г. Сообщена изъ англійскаго государственнаго архива министерства иностранныхъ дѣлъ. Часть X. . . . . Цѣна 3 р.

Томъ XCII. Донесенія французскаго посла при русскомъ дворѣ, маркиза дела-Шетарди, и распоряженіе французскаго правительства въ 1741 г., по іюнь. Часть X. Издана подъ редакціей Г. Ѳ. Штендмана . . . . . Цѣна 3 р.

Томъ CXIII. Историческія свѣдѣнія о Екатеринской Комиссіи для сочиненія проекта Новаго Уложенія. Собраны и напечатаны подъ наблюденіемъ профессора В. И. Сергѣевича. Ч. VIII . . . . . Цѣна 3 р.

Томъ XCIV. Протоколы, журналы и указы Верховнаго тайнаго совѣта, январь-іюнь 1729 г. Часть VII. Изданы подъ редакціей Н. Ѳ. Дубровина . . . Цѣна 8 р.

Томъ XCV. Памятники дипломатическихъ сношеній Московскаго государства съ Крымомъ, Нагаями и Турціею 1508—1521 гг. Изданы подъ редакціею Г. Ѳ. Карпова и Г. Ѳ. Штендмана . . . . . Цѣна 3 р.

Томъ XCVI. Донесенія французскаго посла при русскомъ дворѣ, маркиза дела-Шетарди, за 1741 г., по конецъ года. Часть XI. Изданы подъ редакціей Г. Ѳ. Штендмана . . . . . Цѣна 3 р.

Томъ XCVII. Дипломатическая переписка императрицы Екатерины II за 1769—1771 г. Часть VI. Томъ изданъ подъ наблюденіемъ барона Ѳ. А. Бюлера, при содѣйствіи магистра В. А. Ульяницкаго . . . . . Цѣна 3 р.

Томъ XCVIII. Матеріалы и черты къ біографіи императора Николая I и къ исторіи его царствованія. Изданы подъ редакціей Н. Ѳ. Дубровина. . . Цѣна 3 р.

Томъ XCIX. Дипломатическая переписка англійскихъ посланниковъ при русскомъ дворѣ, съ іюня 1742 по апрѣль 1744 г. Сообщена изъ англійскаго государственнаго архива министерства иностранныхъ дѣлъ. Часть XI . . . . Цѣна 3 р.

Томъ C. Донесенія французскаго посла при русскомъ дворѣ, маркиза де-ла-Шетарди, и уполномоченнаго министра д'Алліона съ 1742 по май 1743 г. Часть XII. Изданы подъ редакціей Г. Ѳ. Штендмана . . . . . Цѣна 3 р.

Томъ CI. Протоколы, журналы и указы Верховнаго Тайнаго Совѣта, съ іюня 1729 по 4 марта 1730 г. Часть VIII. Изданы подъ редакціей Н. Ѳ. Дубровина. Ц. 3 р.

Томъ CII. Дипломатическая переписка англійскихъ посланниковъ при русскомъ дворѣ съ 1744 по 4 января 1746 г. Сообщена изъ англійскаго государственнаго архива министерства иностранныхъ дѣлъ. Часть XII . . . . . Цѣна 3 р.

Томъ CIII. Дипломатическая переписка англійскихъ посланниковъ при русскомъ дворѣ съ 1746 по 24 мая 1848 г. Сообщена изъ англійскаго государственнаго архива министерства иностранныхъ дѣлъ. Часть XIII . . . . . Цѣна 3 р.

Къ каждому тому Сборника приложенъ азбучный указатель именъ.

Digitized by Google

Digitized by Google

Digitized by Google
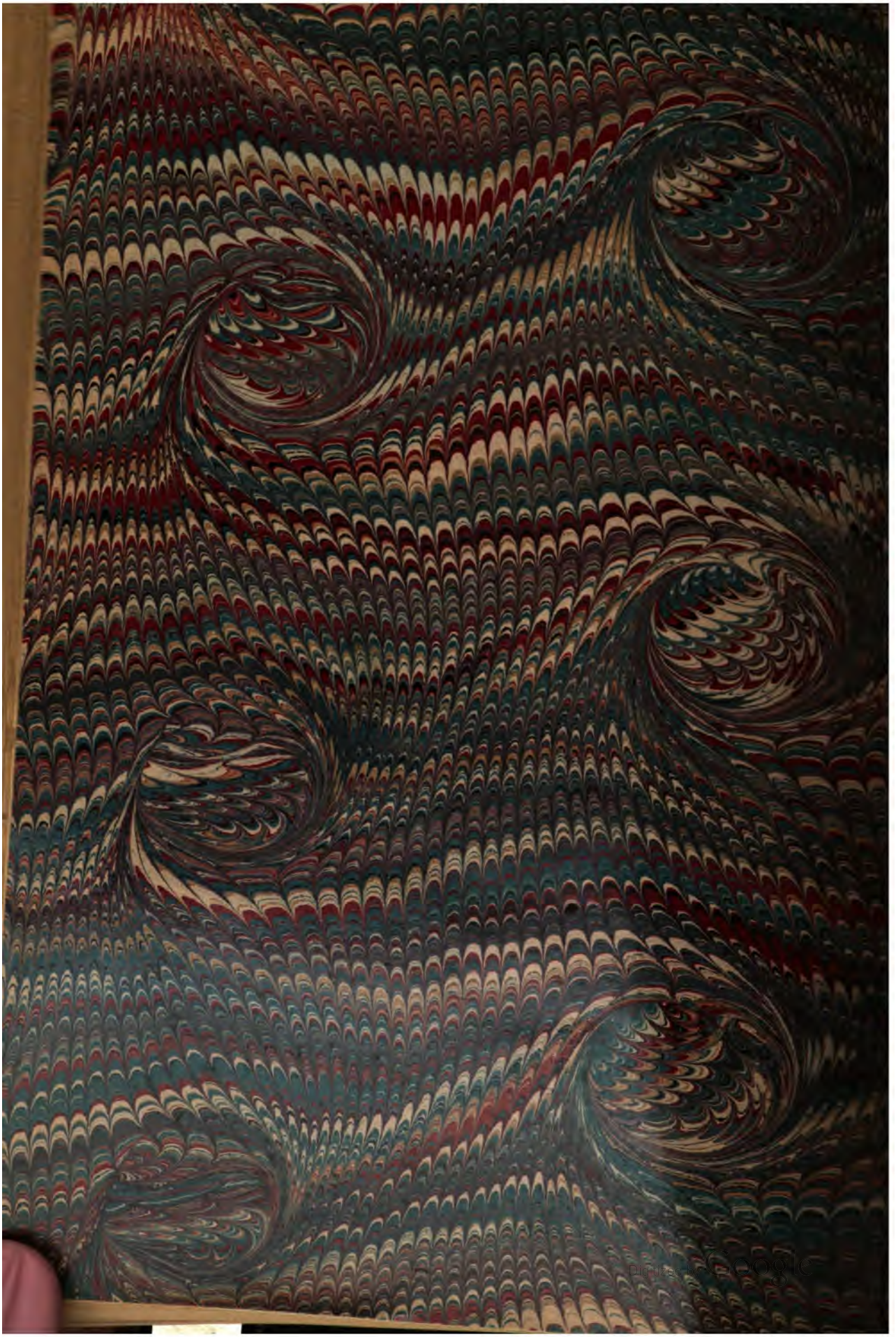
Digitized by Google